

経営管理権集積計画

この計画に同意する。	権利の設定を受ける市町村(乙)	住所(個別事項のとおり)	糸魚川市長 米田 徹
	権利を設定する森林の森林所有者(甲)	住所(個別事項のとおり)	(自署) (代筆可・押印不要)
			代筆の場合 (代筆者の氏名) (住所) (続柄)

1 個別事項

整理番号	集736-03-015	経営管理権の設定を受ける市町村		名称							所在地		新潟県糸魚川市一の宮1丁目2番5号				
		経営管理権を設定する森林の森林所有者		氏名又は名称							住所又は所在地						
乙が経営管理権の設定を受ける森林(A)											経営管理権の存続期間(終期)(B)	経営管理権の終期	経営管理権に基づいて行われる経営管理の内容(C)	木材の販売による収益から伐採等に要する経費を控除してなお利益がある場合において甲に支払われるべき金銭(D)の額の算定方法	乙が甲に(D)を支払うべき時期、相手方及び方法	備考	
番号	所在(糸魚川市)	地番	林班	小班	施業番号	地目	面積ha	現況樹種	現況林齢	経営管理権の始期							
1	大字青海杉ヶ入	2924	43	9	16	山林	0.01	スギ	67	公告の日から	15年	公告の日から起算して15年を経過した日	別添1参照	別添2参照	別添3参照		
2	大字青海杉ヶ入	2941	43	9	23	山林	0.02	スギ	72	公告の日から	15年	公告の日から起算して15年を経過した日	別添1参照	別添2参照	別添3参照		

乙が経営管理権の設定を受ける森林(A)									経営管理権を設定する森林の甲以外の権原者(E)			備考
番号	所在 (糸魚川市)	地番	林班	小班	施業 番号	地目	面積 ha	現況 林齢	住所又は所在地	氏名又は名称	権原の種類	
1	大字青海杉ヶ入	2924	43	9	16	山林	0.01	67	1項のとおり	1項のとおり	土地の所有権	共有分
2	大字青海杉ヶ入	2941	43	9	23	山林	0.02	72	1項のとおり	1項のとおり	土地の所有権	共有分

(記載注意)

- (1) この個別事項は、経営管理権を設定する者が異なる場合には、別葉とすること。
- (2) 共有者不明森林又は所有者不明森林に係る特例により定める場合は、特例手続により定めた旨が分かる書類を添付すること。また、森林所有者が変更となった場合は、新たな森林所有者と元の森林所有者の氏名、住所が記載された書類を添付すること。
- (3) (A)欄の「面積」は林地台帳に記載された地番ごとの面積を記載することとし、0.01ha未満は0.01haと記載する。また、当該経営管理権集積計画の対象森林の場所を示す図面を添付することとし、1筆の一部について経営管理権が設定される場合には当該部分を特定することのできる図面を添付するとともに、備考欄にその旨を記載すること。
- (4) (A)欄の「現況樹種」及び「現況林齢」は森林簿に記載された内容を記載することとし、森林簿と異なる場合は()書きで下段に2段書きにすること。
- (5) (B)欄は、「〇年」又は「〇〇年〇〇月〇〇日まで」と記載すること。

2 共通事項

この経営管理権集積計画の定めるところにより設定される経営管理権及び経営管理受益権は、1の個別事項に定めるもののほか、次に定めるところによる。

(1) 経営管理権に基づいて行われる経営管理の内容

乙は、1の個別事項に記載された森林(以下「当該森林」という。)の経営管理のため、1の個別事項に定めるところにより立木の伐採及び木材の販売、造林並びに保育(以下「伐採等」という。)を実施し、木材の販売による収益(以下「販売収益」という。)を収受するとともに、販売収益から伐採等に要する経費を控除してなお利益がある場合にその一部を甲に支払う事業を実施すること。

(2) 受託者の義務

① 経営管理実施権配分計画が定められない場合には、乙は、自己の財産に対するのと同一の注意義務をもって経営管理を行う義務を負う。

② 経営管理実施権配分計画が定められる場合には、経営管理実施権配分計画により経営管理実施権の設定を受ける者(以下「経営管理実施権者」という。)は甲に善管注意義務を負い、甲は、当該経営管理実施権配分計画の定める事項について、経営管理実施権者に対して義務の履行を求めることができる。また、乙はこの経営管理権集積計画及び当該経営管理実施権配分計画に規定された報告徴収の権限の範囲内において、経営管理実施権者に対する監督責任のみを負う。

(3) 経営管理権の対象とする森林

当該森林にある立木竹は、甲に帰属する。

(4) 経営管理権及び経営管理受益権の設定

この経営管理権集積計画の公告により、乙に経営管理権が、甲に経営管理受益権(金銭の支払を受ける権利)が、それぞれ設定される。

乙に設定された経営管理権は、この公告の後において当該森林の森林所有者となった者(国その他の森林経営管理法施行規則に定められた者を除く。)に対しても、その効力があるものとする。

(5) 租税公課の負担

甲は、経営管理権が設定された森林に対する固定資産税その他の租税を負担する。

(6) 経営管理権の設定等の条件

① 乙は、甲が次のいずれかに該当する場合には、この経営管理権集積計画のうち当該森林に係る部分を取り消すことができる。

ア 甲が偽りその他不正な手段により乙に経営管理権集積計画を定めさせたことが判明した場合

イ 甲が当該森林に係る権原を有しなくなった場合

② 乙は、災害その他の事由により当該森林において(1)に掲げる事項を実施することが著しく困難となったときは、気象災等により被害が発生して(9)、(10)により復旧を行う場合を除き、この経営管理権集積計画のうち当該森林に係る部分を取り消すことができる。

③ 甲は、1の個別事項に定める経営管理権の存続期間の中途において解約しようとする場合は、乙の同意を得るものとする。

④ 甲及び乙は、この経営管理権集積計画に定めるところにより設定される経営管理権に関する事項は変更しないものとする。

(7) 森林への立入り及び施設の利用等

① 乙は、(1)、(13)に掲げる事項の実施のため必要があるときは、当該森林に随時立ち入り、若しくは乙以外の者を立ち入らせ、又は当該森林に設定された路網その他の施設を使用し、若しくは乙以外の者に使用させることができる。

② 乙は、(1)に掲げる事項の実施のため必要があるときは、当該森林内に森林作業道その他の施設を設置し、又は乙以外の者に設置させることができる。この場合において、乙は、当該設置された施設の維持管理を行うものとする。

③ 乙は、当該森林の立木が第三者に対して損害を及ぼすおそれがあると認める場合であって、かつ第三者から当該立木について除去等を行いたい旨の申出がある場合には、第三者が当該立木について除去等を行うことを認めることができる。

(8) 甲への通知

当該森林について販売収益が生じた場合、経営管理実施権が設定されないときには乙が(経営管理実施権が設定されるときには経営管理実施権者が)甲に対して販売収益、伐採等に要した経費等に係る明細書を通知するものとする。

(9) 災害等による経営又は管理の不実施

次に掲げる場合において、(1)に掲げる事項を実施する予定の森林について(1)に掲げる事項を実施することが不可能又は不適當になったときは、乙は、当該事項の一部又は全部を実施しないことができる。

- ① 災害その他の原因により当該森林の全部又は一部が損壊したとき
- ② 路網の損壊等により当該森林への到達が困難となったとき
- ③ 当該森林の土地が公用、公共用又は公益事業の用に供されるとき

(10) 損害の賠償

- ① 乙は、乙の責めに帰すべき事由によって甲に不利益を生じさせたときには、その不利益に相当する額を支払うものとする。
- ② 乙の責めに帰すことのできない事由によって甲に不利益が生じたときは、乙は損害賠償責任を負わない。

(11) 経営管理権の存続期間の満了時及び消滅時における清算の方法

経営管理権の存続期間の満了した場合において、甲と乙との間で金銭の支払は生じないとともに、立木の所有権は甲に帰属するものとする。

(12) 甲の通知及び届出

- ① 甲は、当該森林について、第三者に権利を移転若しくは設定する場合には、あらかじめ乙にその旨を通知しなければならない。
- ② 甲及び甲の相続人又は受遺者は、当該森林について権利の喪失があった場合、甲が住所又は名称を変更した場合、甲が死亡した場合その他当該経営管理権集積計画を変更する必要がある場合は遅滞なく乙に申し出るものとする。

(13) 経営管理実施権配分計画の作成

- ① 乙は、甲から経営管理権の設定を受けた森林の一部又は全部についてこの経営管理権集積計画の内容に適合する限りにおいて、甲の同意を要せずに、経営管理実施権配分計画を作成し、乙が選定した民間事業者に当該森林の経営管理実施権を、甲及び乙に経営管理受益権を設定することができる。
- ② 経営管理実施権配分計画が定められる場合、経営管理実施権者が当該森林で経営管理を実施する義務を負い、甲は経営管理実施権者に義務履行を求めることができる。なお、乙は、経営管理実施権者に対して当該森林の経営管理の状況等について年1回の報告を徴収する義務のみを負う。
- ③ 甲が経営管理実施権配分計画により設定された経営管理受益権に基づき経営管理実施権者から支払を受けたときは、当該支払を受けた額の限度で、当該経営管理受益権に係る森林に関する経営管理権集積計画により設定された経営管理受益権に基づき乙から支払を受けたものとみなす。

(14) その他

この経営管理権集積計画に定めのない事項及びこの経営管理権集積計画に疑義が生じたときは、甲、乙が協議して定める。

別添1 経営管理権に基づいて行われる経営管理の内容(C)

対象森林						経営管理権に基づいて行われる経営管理の内容(C)
番号	所在 (糸魚川市)	地番	林班	小班	施業 番号	
1	大字青海杉ヶ入	2924	43	9	16	<経営管理実施権が設定される場合> 1(森林整備をする者) 経営管理実施権者が間伐、主伐並びに主伐後の植栽及び保育等の施業、木材の販売、森林の保護等の全部又は一部を実施するものとし、その方法は経営管理実施権を設定する前に乙及び経営管理実施権者で協議して決めるものとする。
2	大字青海杉ヶ入	2941	43	9	23	
3	以下余白					<経営管理実施権が設定されない場合> 1(森林整備をする者) 市が市町村森林経営管理事業による森林整備を実施する。 2(森林整備の内容) 乙は、委託期間中に人工林において間伐を1回以上実施し、天然林においては、必要に応じて刈払や除伐等を行うものとする。 3(巡視) 乙は、火災、病虫害及び気象害の予防のため、年2回以上の森林の巡視を行うものとする。
4						
5						
6						
7						

別添2 木材の販売による収益から伐採等に要する経費を控除してなお利益がある場合において甲に支払われるべき金銭(D)の額の算定方法

対象森林						木材の販売による収益から伐採等に要する経費を控除してなお利益がある場合において甲に支払われるべき金銭(D)の額の算定方法
番号	所在 (糸魚川市)	地番	林班	小班	施業 番号	
1	大字青海杉ヶ入	2924	43	9	16	1(経費負担) 乙が経営管理を行うために要した経費は、乙が負担するものとする。
2	大字青海杉ヶ入	2941	43	9	23	2(収益の取扱) 経営管理権に基づき乙が実施する伐採等の結果生じた木材の販売による収益は乙のものとし、本経費に充当する。
3	以下余白					3(利益の取扱) 乙は、木材販売収益から経営管理及び伐採等に要する経費を控除してなお差額(利益)がある場合には、その金額を甲に支払う。
4						

別添3 甲にDを支払うべき時期、相手方及び方法

1 時期

乙から甲に対するDの支払いについて、間伐の利益を支払う場合は、間伐後、木材の販売収入額が確定後速やかに行うものとする。

2 相手方及び方法

次の支払先に支払うものとする。

(支払先)甲の指定する口座

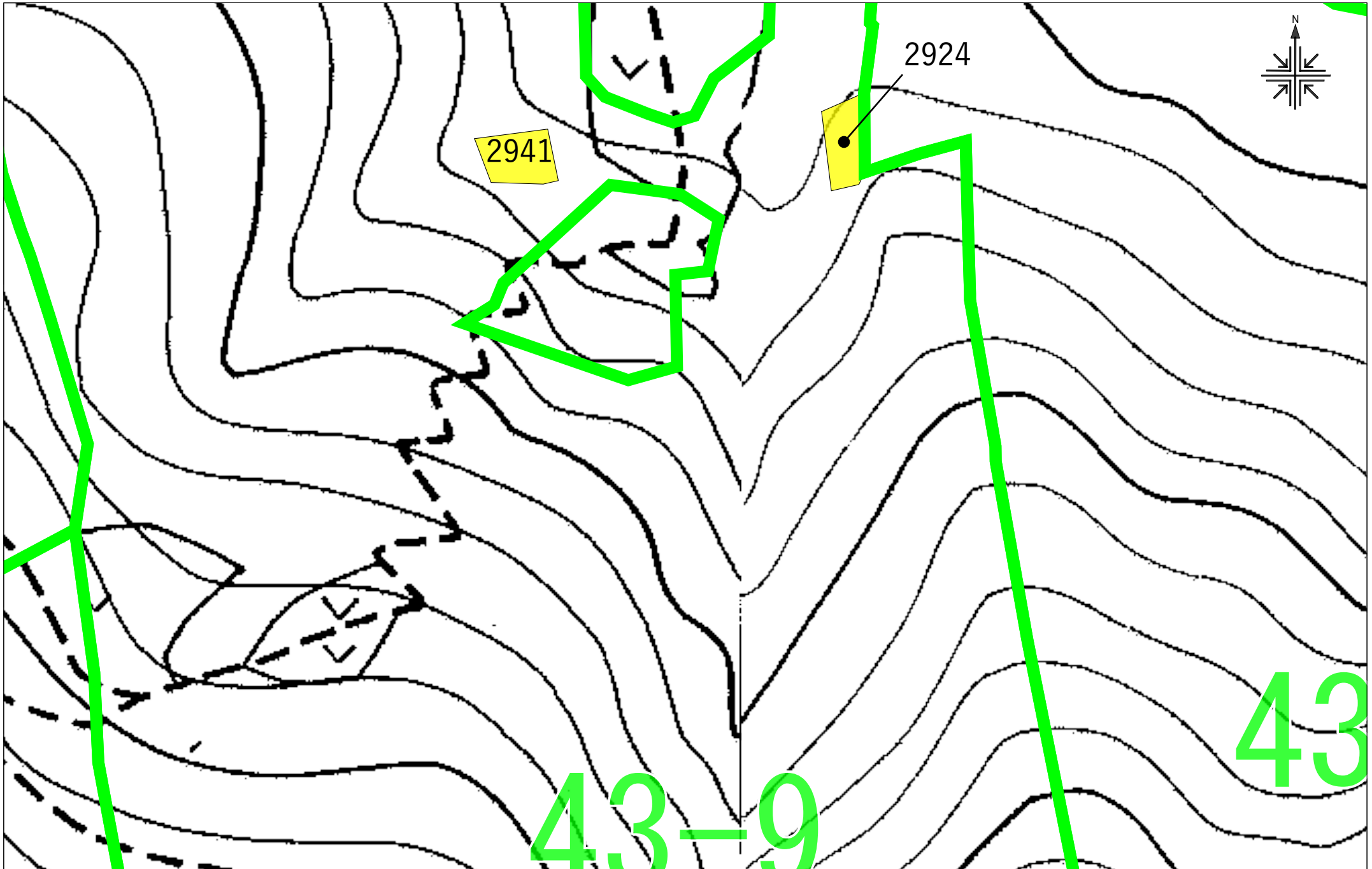

経営管理権集積計画

この計画に同意する。	権利の設定を受ける市町村(乙)	住所(個別事項のとおり)	糸魚川市長 米田 徹
	権利を設定する森林の森林所有者(甲)	住所(個別事項のとおり)	(自署) (代筆可・押印不要)
			代筆の場合 (続柄)
			(代筆者の氏名) (住所)

1 個別事項

整理番号	集805-04-016	経営管理権の設定を受ける市町村			名称						所在地		新潟県糸魚川市一の宮1丁目2番5号								
		経営管理権を設定する森林の森林所有者			氏名又は名称						住所又は所在地										
乙が経営管理権の設定を受ける森林(A)															経営管理権の初期	経営管理権の存続期間(終期)(B)	経営管理権の終期	経営管理権に基づいて行われる経営管理の内容(C)	木材の販売による収益から伐採等に要する経費を控除してなお利益がある場合において甲に支払われるべき金銭(D)の額の算定方法	乙が甲に(D)を支払うべき時期、相手方及び方法	備考
番号	所在(糸魚川市)	地番	林班	小班	施業番号	地目	面積ha	現況樹種	現況林齢												
1	大字青海杉ケ入	2716	43	3	12-1	山林	0.19	その他広	72	公告の日から	15年	公告の日から起算して15年を経過した日	別添1参照	別添2参照	別添3参照						
2	大字青海杉ケ入	2716	43	3	12-2	山林	0.05	スギ	107	公告の日から	15年	公告の日から起算して15年を経過した日	別添1参照	別添2参照	別添3参照						
3	大字青海杉ケ入	2752	43	4	29	山林	0.02	スギ	77	公告の日から	15年	公告の日から起算して15年を経過した日	別添1参照	別添2参照	別添3参照						
4	大字青海杉ケ入	2882	43	8	3	山林	0.21	スギ	82	公告の日から	15年	公告の日から起算して15年を経過した日	別添1参照	別添2参照	別添3参照						
5	大字青海杉ケ入	2911	43	9	4	山林	0.55	スギ	58	公告の日から	15年	公告の日から起算して15年を経過した日	別添1参照	別添2参照	別添3参照						
6	大字青海杉ケ入	2911-子				山林	0.01			公告の日から	15年	公告の日から起算して15年を経過した日	別添1参照	別添2参照	別添3参照						
7	大字青海杉ケ入	2914	43	9	7	山林	0.48	草生地		公告の日から	15年	公告の日から起算して15年を経過した日	別添1参照	別添2参照	別添3参照						
8	大字青海杉ケ入	2921	43	9	21	山林	0.03	スギ	72	公告の日から	15年	公告の日から起算して15年を経過した日	別添1参照	別添2参照	別添3参照						
9	大字青海杉ケ入	2923	43	9	20	山林	0.02	スギ	72	公告の日から	15年	公告の日から起算して15年を経過した日	別添1参照	別添2参照	別添3参照						
10	大字青海杉ケ入	2944	43	9	30-1	山林	0.07	スギ	79	公告の日から	15年	公告の日から起算して15年を経過した日	別添1参照	別添2参照	別添3参照						

乙が経営管理権の設定を受ける森林(A)										経営管理権の始期	経営管理権の存続期間(終期)(B)	経営管理権の終期	経営管理権に基づいて行われる経営管理の内容(C)	木材の販売による収益から伐採等に要する経費を控除してなお利益がある場合において甲に支払われるべき金銭(D)の額の算定方法	乙が甲に(D)を支払うべき時期、相手方及び方法	備考
番号	所在(糸魚川市)	地番	林班	小班	施業番号	地目	面積ha	現況樹種	現況林齢							
11	大字青海杉ヶ入	2944	43	9	30-2	山林	0.09	草生地		公告の日から	15年	公告の日から起算して16年を経過した日	別添1参照	別添2参照	別添3参照	

乙が経営管理権の設定を受ける森林(A)										経営管理権を設定する森林の甲以外の権原者(E)			備考
番号	所在 (糸魚川市)	地番	林班	小班	施業 番号	地目	面積 ha	現況 樹種	現況 林齢	住所又は所在地	氏名又は名称	権原の種類	
1	大字青海杉ヶ入	2716	43	3	12-1	山林	0.19	その他広	72				
2	大字青海杉ヶ入	2716	43	3	12-2	山林	0.05	スギ	107				
3	大字青海杉ヶ入	2752	43	4	29	山林	0.02	スギ	77				
4	大字青海杉ヶ入	2882	43	8	3	山林	0.21	スギ	82				
5	大字青海杉ヶ入	2911	43	9	4	山林	0.55	スギ	58				
6	大字青海杉ヶ入	2911-子				山林	0.01						
7	大字青海杉ヶ入	2914	43	9	7	山林	0.48	草生地					
8	大字青海杉ヶ入	2921	43	9	21	山林	0.03	スギ	72				
9	大字青海杉ヶ入	2923	43	9	20	山林	0.02	スギ	72				
10	大字青海杉ヶ入	2944	43	9	30-1	山林	0.07	スギ	79				
11	大字青海杉ヶ入	2944	43	9	30-2	山林	0.09	草生地					

(記載注意)

- (1) この個別事項は、経営管理権を設定する者が異なる場合には、別葉とすること。
- (2) 共有者不明森林又は所有者不明森林に係る特例により定める場合は、特例手続により定めた旨が分かる書類を添付すること。また、森林所有者が変更となった場合は、新たな森林所有者と元の森林所有者の氏名、住所が記載された書類を添付すること。
- (3) (A)欄の「面積」は林地台帳に記載された地番ごとの面積を記載することとし、0.01ha未満は0.01haと記載する。また、当該経営管理権集積計画の対象森林の場所を示す図面を添付することとし、1筆の一部について経営管理権が設定される場合には当該部分を特定することのできる図面を添付するとともに、備考欄にその旨を記載すること。
- (4) (A)欄の「現況樹種」及び「現況林齢」は森林簿に記載された内容を記載することとし、森林簿と異なる場合は()書きで下段に2段書きにすること。
- (5) (B)欄は、「〇年」又は「〇〇年〇〇月〇〇日まで」と記載すること。

2 共通事項

この経営管理権集積計画の定めるところにより設定される経営管理権及び経営管理受益権は、1の個別事項に定めるもののほか、次に定めるところによる。

(1) 経営管理権に基づいて行われる経営管理の内容

乙は、1の個別事項に記載された森林(以下「当該森林」という。)の経営管理のため、1の個別事項に定めるところにより立木の伐採及び木材の販売、造林並びに保育(以下「伐採等」という。)を実施し、木材の販売による収益(以下「販売収益」という。)を収受するとともに、販売収益から伐採等に要する経費を控除してなお利益がある場合にその一部を甲に支払う事業を実施すること。

(2) 受託者の義務

① 経営管理実施権配分計画が定められない場合には、乙は、自己の財産に対するのと同一の注意義務をもって経営管理を行う義務を負う。

② 経営管理実施権配分計画が定められる場合には、経営管理実施権配分計画により経営管理実施権の設定を受ける者(以下「経営管理実施権者」という。)は甲に善管注意義務を負い、甲は、当該経営管理実施権配分計画の定める事項について、経営管理実施権者に対して義務の履行を求めることができる。また、乙はこの経営管理権集積計画及び当該経営管理実施権配分計画に規定された報告徴収の権限の範囲内において、経営管理実施権者に対する監督責任のみを負う。

(3) 経営管理権の対象とする森林

当該森林にある立木竹は、甲に帰属する。

(4) 経営管理権及び経営管理受益権の設定

この経営管理権集積計画の公告により、乙に経営管理権が、甲に経営管理受益権(金銭の支払を受ける権利)が、それぞれ設定される。

乙に設定された経営管理権は、この公告の後において当該森林の森林所有者となった者(国その他の森林経営管理法施行規則に定められた者を除く。)に対しても、その効力があるものとする。

(5) 租税公課の負担

甲は、経営管理権が設定された森林に対する固定資産税その他の租税を負担する。

(6) 経営管理権の設定等の条件

① 乙は、甲が次のいずれかに該当する場合には、この経営管理権集積計画のうち当該森林に係る部分を取り消すことができる。

ア 甲が偽りその他不正な手段により乙に経営管理権集積計画を定めさせたことが判明した場合

イ 甲が当該森林に係る権原を有しなくなった場合

② 乙は、災害その他の事由により当該森林において(1)に掲げる事項を実施することが著しく困難となったときは、気象災等により被害が発生して(9)、(10)により復旧を行う場合を除き、この経営管理権集積計画のうち当該森林に係る部分を取り消すことができる。

③ 甲は、1の個別事項に定める経営管理権の存続期間の中途において解約しようとする場合は、乙の同意を得るものとする。

④ 甲及び乙は、この経営管理権集積計画に定めるところにより設定される経営管理権に関する事項は変更しないものとする。

(7) 森林への立入り及び施設の利用等

① 乙は、(1)、(13)に掲げる事項の実施のため必要があるときは、当該森林に随時立ち入り、若しくは乙以外の者を立ち入らせ、又は当該森林に設定された路網その他の施設を使用し、若しくは乙以外の者に使用させることができる。

② 乙は、(1)に掲げる事項の実施のため必要があるときは、当該森林内に森林作業道その他の施設を設置し、又は乙以外の者に設置させることができる。この場合において、乙は、当該設置された施設の維持管理を行うものとする。

③ 乙は、当該森林の立木が第三者に対して損害を及ぼすおそれがあると認める場合であって、かつ第三者から当該立木について除去等を行いたい旨の申出がある場合には、第三者が当該立木について除去等を行うことを認めることができる。

(8) 甲への通知

当該森林について販売収益が生じた場合、経営管理実施権が設定されないときには乙が(経営管理実施権が設定されるときには経営管理実施権者が)甲に対して販売収益、伐採等に要した経費等に係る明細書を通知するものとする。

(9) 災害等による経営又は管理の不実施

次に掲げる場合において、(1)に掲げる事項を実施する予定の森林について(1)に掲げる事項を実施することが不可能又は不適當になったときは、乙は、当該事項の一部又は全部を実施しないことができる。

- ① 災害その他の原因により当該森林の全部又は一部が損壊したとき
- ② 路網の損壊等により当該森林への到達が困難となったとき
- ③ 当該森林の土地が公用、公共用又は公益事業の用に供されるとき

(10) 損害の賠償

- ① 乙は、乙の責めに帰すべき事由によって甲に不利益を生じさせたときには、その不利益に相当する額を支払うものとする。
- ② 乙の責めに帰すことのできない事由によって甲に不利益が生じたときは、乙は損害賠償責任を負わない。

(11) 経営管理権の存続期間の満了時及び消滅時における清算の方法

経営管理権の存続期間の満了した場合において、甲と乙との間で金銭の支払は生じないとともに、立木の所有権は甲に帰属するものとする。

(12) 甲の通知及び届出

- ① 甲は、当該森林について、第三者に権利を移転若しくは設定する場合には、あらかじめ乙にその旨を通知しなければならない。
- ② 甲及び甲の相続人又は受遺者は、当該森林について権利の喪失があった場合、甲が住所又は名称を変更した場合、甲が死亡した場合その他当該経営管理権集積計画を変更する必要がある場合は遅滞なく乙に申し出るものとする。

(13) 経営管理実施権配分計画の作成

- ① 乙は、甲から経営管理権の設定を受けた森林の一部又は全部についてこの経営管理権集積計画の内容に適合する限りにおいて、甲の同意を要せずに、経営管理実施権配分計画を作成し、乙が選定した民間事業者が当該森林の経営管理実施権を、甲及び乙に経営管理受益権を設定することができる。
- ② 経営管理実施権配分計画が定められる場合、経営管理実施権者が当該森林で経営管理を実施する義務を負い、甲は経営管理実施権者に義務履行を求めることができる。なお、乙は、経営管理実施権者に対して当該森林の経営管理の状況等について年1回の報告を徴収する義務のみを負う。
- ③ 甲が経営管理実施権配分計画により設定された経営管理受益権に基づき経営管理実施権者から支払を受けたときは、当該支払を受けた額の限度で、当該経営管理受益権に係る森林に関する経営管理権集積計画により設定された経営管理受益権に基づき乙から支払を受けたものとみなす。

(14) その他

この経営管理権集積計画に定めのない事項及びこの経営管理権集積計画に疑義が生じたときは、甲、乙が協議して定める。

別添1 経営管理権に基づいて行われる経営管理の内容(C)

対象森林						経営管理権に基づいて行われる経営管理の内容(C)
番号	所在 (糸魚川市)	地番	林班	小班	施業 番号	
1	大字青海杉ヶ入	2716	43	3	12-1	<p><経営管理実施権が設定される場合> 1(森林整備をする者) 経営管理実施権者が間伐、主伐並びに主伐後の植栽及び保育等の施業、木材の販売、森林の保護等の全部又は一部を実施するものとし、その方法は経営管理実施権を設定する前に乙及び経営管理実施権者で協議して決めるものとする。</p> <p><経営管理実施権が設定されない場合> 1(森林整備をする者) 市が市町村森林経営管理事業による森林整備を実施する。 2(森林整備の内容) 乙は、委託期間中に人工林において間伐を1回以上実施し、天然林においては、必要に応じて刈払や除伐等を行うものとする。 3(巡視) 乙は、火災、病虫害及び気象害の予防のため、年2回以上の森林の巡視を行うものとする。</p>
2	大字青海杉ヶ入	2716	43	3	12-2	
3	大字青海杉ヶ入	2752	43	4	29	
4	大字青海杉ヶ入	2882	43	8	3	
5	大字青海杉ヶ入	2911	43	9	4	
6	大字青海杉ヶ入	2911-子				
7	大字青海杉ヶ入	2914	43	9	7	
8	大字青海杉ヶ入	2921	43	9	21	
9	大字青海杉ヶ入	2923	43	9	20	
10	大字青海杉ヶ入	2944	43	9	30-1	
11	大字青海杉ヶ入	2944	43	9	30-2	

別添2 木材の販売による収益から伐採等に要する経費を控除してなお利益がある場合において甲に支払われるべき金銭(D)の額の算定方法

対象森林						木材の販売による収益から伐採等に要する経費を控除してなお利益がある場合において甲に支払われるべき金銭(D)の額の算定方法
番号	所在 (糸魚川市)	地番	林班	小班	施業 番号	
1	大字青海杉ケ入	2716	43	3	12-1	1(経費負担) 乙が経営管理を行うために要した経費は、乙が負担するものとする。 2(収益の取扱) 経営管理権に基づき乙が実施する伐採等の結果生じた木材の販売による収益は乙のものとし、本経費に充当する。 3(利益の取扱) 乙は、木材販売収益から経営管理及び伐採等に要する経費を控除してなお差額(利益)がある場合には、その金額を甲に支払う。
2	大字青海杉ケ入	2716	43	3	12-2	
3	大字青海杉ケ入	2752	43	4	29	
4	大字青海杉ケ入	2882	43	8	3	
5	大字青海杉ケ入	2911	43	9	4	
6	大字青海杉ケ入	2911-子				
7	大字青海杉ケ入	2914	43	9	7	
8	大字青海杉ケ入	2921	43	9	21	
9	大字青海杉ケ入	2923	43	9	20	
10	大字青海杉ケ入	2944	43	9	30-1	
11	大字青海杉ケ入	2944	43	9	30-2	

別添3 甲にDを支払うべき時期、相手方及び方法

1 時期

乙から甲に対するDの支払いについて、間伐の利益を支払う場合は、間伐後、木材の販売収入額が確定後速やかに行うものとする。

2 相手方及び方法

次の支払先に支払うものとする。

(支払先)甲の指定する口座

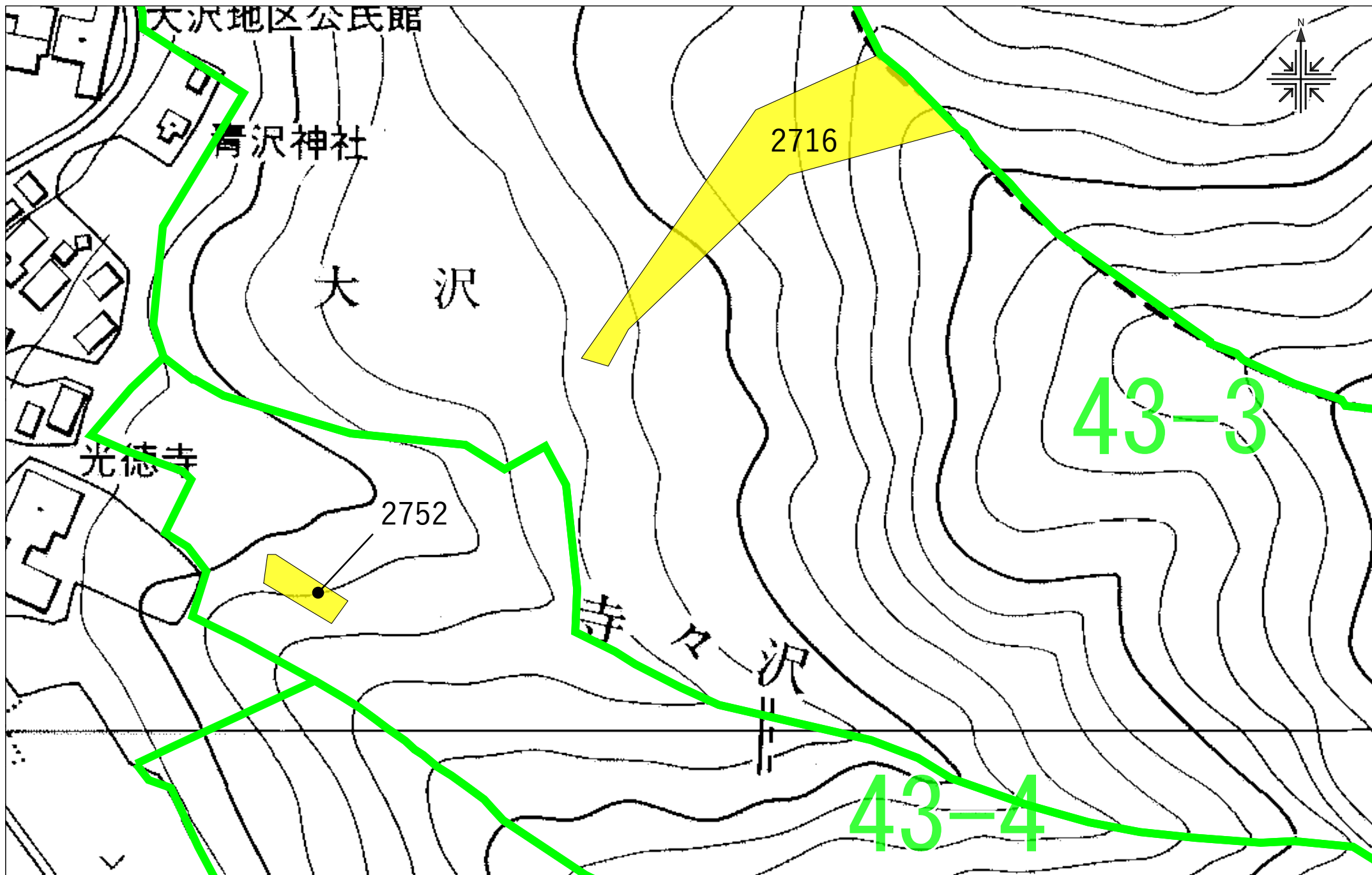

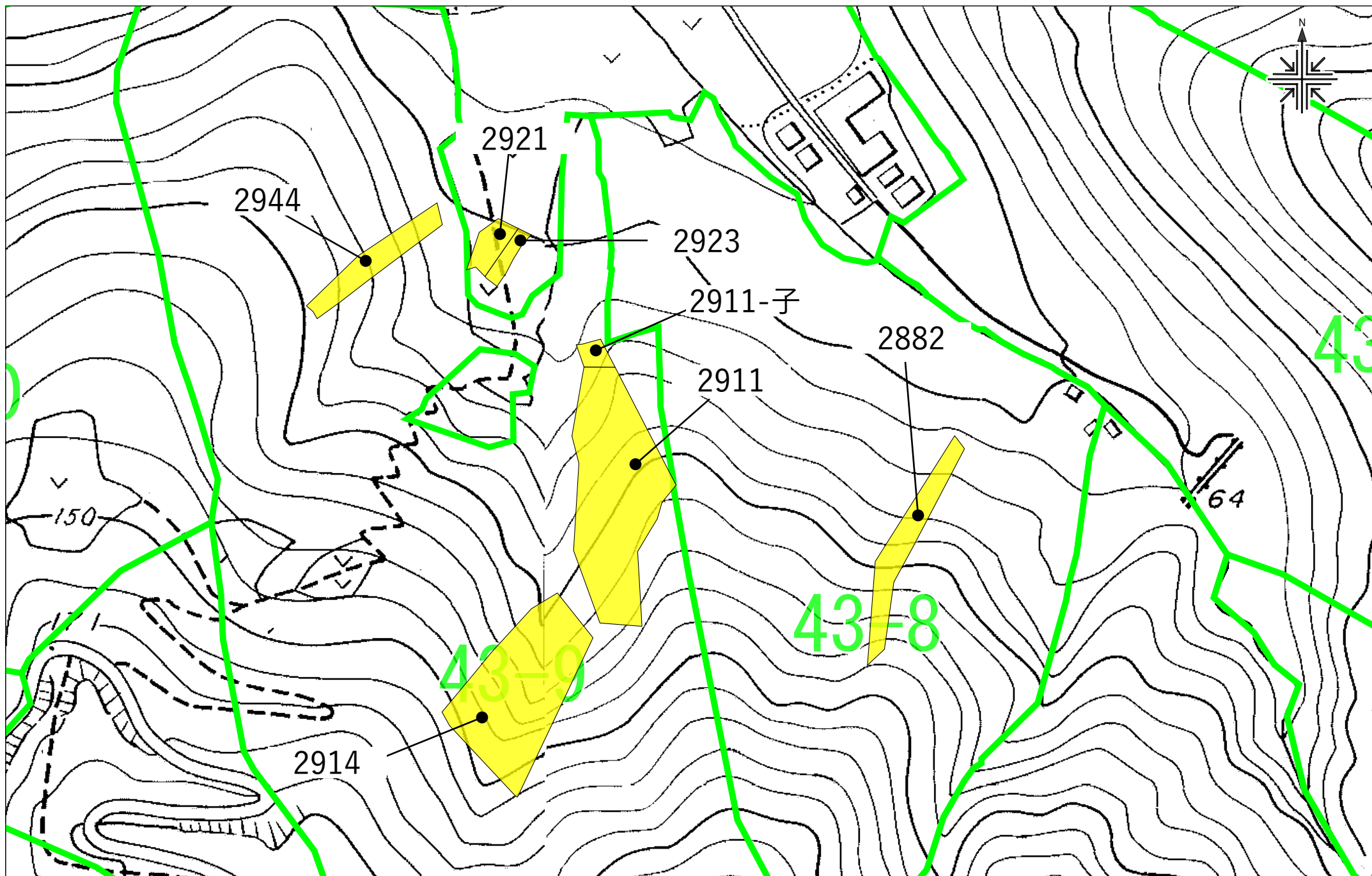

経営管理権集積計画

この計画に同意する。		
権利の設定を受ける市町村(乙)	住所(個別事項のとおり)	糸魚川市長 米田 徹
権利を設定する森林の森林所有者(甲)	住所(個別事項のとおり)	(自署) (代筆可・押印不要)
	代筆の場合	
	(代筆者の氏名)	(住所) (続柄)

1 個別事項

整理番号	集736-03-017	経営管理権の設定を受ける市町村		名称							所在地		新潟県糸魚川市一の宮1丁目2番5号				
		経営管理権を設定する森林の森林所有者		氏名又は名称							住所又は所在地						
乙が経営管理権の設定を受ける森林(A)											経営管理権の存続期間(終期)(B)	経営管理権の終期	経営管理権に基づいて行われる経営管理の内容(C)	木材の販売による収益から伐採等に要する経費を控除してなお利益がある場合において甲に支払われるべき金銭(D)の額の算定方法	乙が甲に(D)を支払うべき時期、相手方及び方法	備考	
番号	所在(糸魚川市)	地番	林班	小班	施業番号	地目	面積ha	現況樹種	現況林齢	経営管理権の始期							
1	大字青海杉ヶ入	2790-4	43	5	5	山林	0.23	スギ	82	公告の日から	15年	公告の日から起算して15年を経過した日	別添1参照	別添2参照	別添3参照		
2	大字青海杉ヶ入	2790-8	43	5	9	山林	0.03	スギ	82	公告の日から	15年	公告の日から起算して15年を経過した日	別添1参照	別添2参照	別添3参照		

乙が経営管理権の設定を受ける森林(A)									経営管理権を設定する森林の甲以外の権原者(E)			備考
番号	所在 (糸魚川市)	地番	林班	小班	施業 番号	地目	面積 ha	現況 林齢	住所又は所在地	氏名又は名称	権原の種類	
1	大字青海杉ヶ入	2790-4	43	5	5	山林	0.23	82	1項のとおり	1項のとおり	土地の所有権	共有分
2	大字青海杉ヶ入	2790-8	43	5	9	山林	0.03	82	1項のとおり	1項のとおり	土地の所有権	共有分

(記載注意)

- (1) この個別事項は、経営管理権を設定する者が異なる場合には、別葉とすること。
- (2) 共有者不明森林又は所有者不明森林に係る特例により定める場合は、特例手続により定めた旨が分かる書類を添付すること。また、森林所有者が変更となった場合は、新たな森林所有者と元の森林所有者の氏名、住所が記載された書類を添付すること。
- (3) (A)欄の「面積」は林地台帳に記載された地番ごとの面積を記載することとし、0.01ha未満は0.01haと記載する。また、当該経営管理権集積計画の対象森林の場所を示す図面を添付することとし、1筆の一部について経営管理権が設定される場合には当該部分を特定することのできる図面を添付するとともに、備考欄にその旨を記載すること。
- (4) (A)欄の「現況樹種」及び「現況林齢」は森林簿に記載された内容を記載することとし、森林簿と異なる場合は()書きで下段に2段書きにすること。
- (5) (B)欄は、「〇年」又は「〇〇年〇〇月〇〇日まで」と記載すること。

2 共通事項

この経営管理権集積計画の定めるところにより設定される経営管理権及び経営管理受益権は、1の個別事項に定めるもののほか、次に定めるところによる。

(1) 経営管理権に基づいて行われる経営管理の内容

乙は、1の個別事項に記載された森林(以下「当該森林」という。)の経営管理のため、1の個別事項に定めるところにより立木の伐採及び木材の販売、造林並びに保育(以下「伐採等」という。)を実施し、木材の販売による収益(以下「販売収益」という。)を収受するとともに、販売収益から伐採等に要する経費を控除してなお利益がある場合にその一部を甲に支払う事業を実施すること。

(2) 受託者の義務

① 経営管理実施権配分計画が定められない場合には、乙は、自己の財産に対するのと同一の注意義務をもって経営管理を行う義務を負う。

② 経営管理実施権配分計画が定められる場合には、経営管理実施権配分計画により経営管理実施権の設定を受ける者(以下「経営管理実施権者」という。)は甲に善管注意義務を負い、甲は、当該経営管理実施権配分計画の定める事項について、経営管理実施権者に対して義務の履行を求めることができる。また、乙はこの経営管理権集積計画及び当該経営管理実施権配分計画に規定された報告徴収の権限の範囲内において、経営管理実施権者に対する監督責任のみを負う。

(3) 経営管理権の対象とする森林

当該森林にある立木竹は、甲に帰属する。

(4) 経営管理権及び経営管理受益権の設定

この経営管理権集積計画の公告により、乙に経営管理権が、甲に経営管理受益権(金銭の支払を受ける権利)が、それぞれ設定される。

乙に設定された経営管理権は、この公告の後において当該森林の森林所有者となった者(国その他の森林経営管理法施行規則に定められた者を除く。)に対しても、その効力があるものとする。

(5) 租税公課の負担

甲は、経営管理権が設定された森林に対する固定資産税その他の租税を負担する。

(6) 経営管理権の設定等の条件

① 乙は、甲が次のいずれかに該当する場合には、この経営管理権集積計画のうち当該森林に係る部分を取り消すことができる。

ア 甲が偽りその他不正な手段により乙に経営管理権集積計画を定めさせたことが判明した場合

イ 甲が当該森林に係る権原を有しなくなった場合

② 乙は、災害その他の事由により当該森林において(1)に掲げる事項を実施することが著しく困難となったときは、気象災等により被害が発生して(9)、(10)により復旧を行う場合を除き、この経営管理権集積計画のうち当該森林に係る部分を取り消すことができる。

③ 甲は、1の個別事項に定める経営管理権の存続期間の中途において解約しようとする場合は、乙の同意を得るものとする。

④ 甲及び乙は、この経営管理権集積計画に定めるところにより設定される経営管理権に関する事項は変更しないものとする。

(7) 森林への立入り及び施設の利用等

① 乙は、(1)、(13)に掲げる事項の実施のため必要があるときは、当該森林に随時立ち入り、若しくは乙以外の者を立ち入らせ、又は当該森林に設定された路網その他の施設を使用し、若しくは乙以外の者に使用させることができる。

② 乙は、(1)に掲げる事項の実施のため必要があるときは、当該森林内に森林作業道その他の施設を設置し、又は乙以外の者に設置させることができる。この場合において、乙は、当該設置された施設の維持管理を行うものとする。

③ 乙は、当該森林の立木が第三者に対して損害を及ぼすおそれがあると認める場合であって、かつ第三者から当該立木について除去等を行いたい旨の申出がある場合には、第三者が当該立木について除去等を行うことを認めることができる。

(8) 甲への通知

当該森林について販売収益が生じた場合、経営管理実施権が設定されないときには乙が(経営管理実施権が設定されるときには経営管理実施権者が)甲に対して販売収益、伐採等に要した経費等に係る明細書を通知するものとする。

(9) 災害等による経営又は管理の不実施

次に掲げる場合において、(1)に掲げる事項を実施する予定の森林について(1)に掲げる事項を実施することが不可能又は不適當になったときは、乙は、当該事項の一部又は全部を実施しないことができる。

- ① 災害その他の原因により当該森林の全部又は一部が損壊したとき
- ② 路網の損壊等により当該森林への到達が困難となったとき
- ③ 当該森林の土地が公用、公共用又は公益事業の用に供されるとき

(10) 損害の賠償

- ① 乙は、乙の責めに帰すべき事由によって甲に不利益を生じさせたときには、その不利益に相当する額を支払うものとする。
- ② 乙の責めに帰すことのできない事由によって甲に不利益が生じたときは、乙は損害賠償責任を負わない。

(11) 経営管理権の存続期間の満了時及び消滅時における清算の方法

経営管理権の存続期間の満了した場合において、甲と乙との間で金銭の支払は生じないとともに、立木の所有権は甲に帰属するものとする。

(12) 甲の通知及び届出

- ① 甲は、当該森林について、第三者に権利を移転若しくは設定する場合には、あらかじめ乙にその旨を通知しなければならない。
- ② 甲及び甲の相続人又は受遺者は、当該森林について権利の喪失があった場合、甲が住所又は名称を変更した場合、甲が死亡した場合その他当該経営管理権集積計画を変更する必要がある場合は遅滞なく乙に申し出るものとする。

(13) 経営管理実施権配分計画の作成

- ① 乙は、甲から経営管理権の設定を受けた森林の一部又は全部についてこの経営管理権集積計画の内容に適合する限りにおいて、甲の同意を要さずに、経営管理実施権配分計画を作成し、乙が選定した民間事業者に当該森林の経営管理実施権を、甲及び乙に経営管理受益権を設定することができる。
- ② 経営管理実施権配分計画が定められる場合、経営管理実施権者が当該森林で経営管理を実施する義務を負い、甲は経営管理実施権者に義務履行を求めることができる。なお、乙は、経営管理実施権者に対して当該森林の経営管理の状況等について年1回の報告を徴収する義務のみを負う。
- ③ 甲が経営管理実施権配分計画により設定された経営管理受益権に基づき経営管理実施権者から支払を受けたときは、当該支払を受けた額の限度で、当該経営管理受益権に係る森林に関する経営管理権集積計画により設定された経営管理受益権に基づき乙から支払を受けたものとみなす。

(14) その他

この経営管理権集積計画に定めのない事項及びこの経営管理権集積計画に疑義が生じたときは、甲、乙が協議して定める。

別添1 経営管理権に基づいて行われる経営管理の内容(C)

対象森林						経営管理権に基づいて行われる経営管理の内容(C)
番号	所在 (糸魚川市)	地番	林班	小班	施業 番号	
1	大字青海杉ヶ入	2790-4	43	5	5	<経営管理実施権が設定される場合> 1(森林整備をする者) 経営管理実施権者が間伐、主伐並びに主伐後の植栽及び保育等の施業、木材の販売、森林の保護等の全部又は一部を実施するものとし、その方法は経営管理実施権を設定する前に乙及び経営管理実施権者で協議して決めるものとする。
2	大字青海杉ヶ入	2790-8	43	5	9	
3	以下余白					<経営管理実施権が設定されない場合> 1(森林整備をする者) 市が市町村森林経営管理事業による森林整備を実施する。 2(森林整備の内容) 乙は、委託期間中に人工林において間伐を1回以上実施し、天然林においては、必要に応じて刈払や除伐等を行うものとする。 3(巡視) 乙は、火災、病虫害及び気象害の予防のため、年2回以上の森林の巡視を行うものとする。
4						
5						
6						
7						

別添2 木材の販売による収益から伐採等に要する経費を控除してなお利益がある場合において甲に支払われるべき金銭(D)の額の算定方法

対象森林						木材の販売による収益から伐採等に要する経費を控除してなお利益がある場合において甲に支払われるべき金銭(D)の額の算定方法
番号	所在 (糸魚川市)	地番	林班	小班	施業 番号	
1	大字青海杉ヶ入	2790-4	43	5	5	1(経費負担) 乙が経営管理を行うために要した経費は、乙が負担するものとする。
2	大字青海杉ヶ入	2790-8	43	5	9	2(収益の取扱) 経営管理権に基づき乙が実施する伐採等の結果生じた木材の販売による収益は乙のものとし、本経費に充当する。
3	以下余白					3(利益の取扱) 乙は、木材販売収益から経営管理及び伐採等に要する経費を控除してなお差額(利益)がある場合には、その金額を甲に支払う。
4						

別添3 甲にDを支払うべき時期、相手方及び方法

1 時期

乙から甲に対するDの支払いについて、間伐の利益を支払う場合は、間伐後、木材の販売収入額が確定後速やかに行うものとする。

2 相手方及び方法

次の支払先に支払うものとする。

(支払先)甲の指定する口座

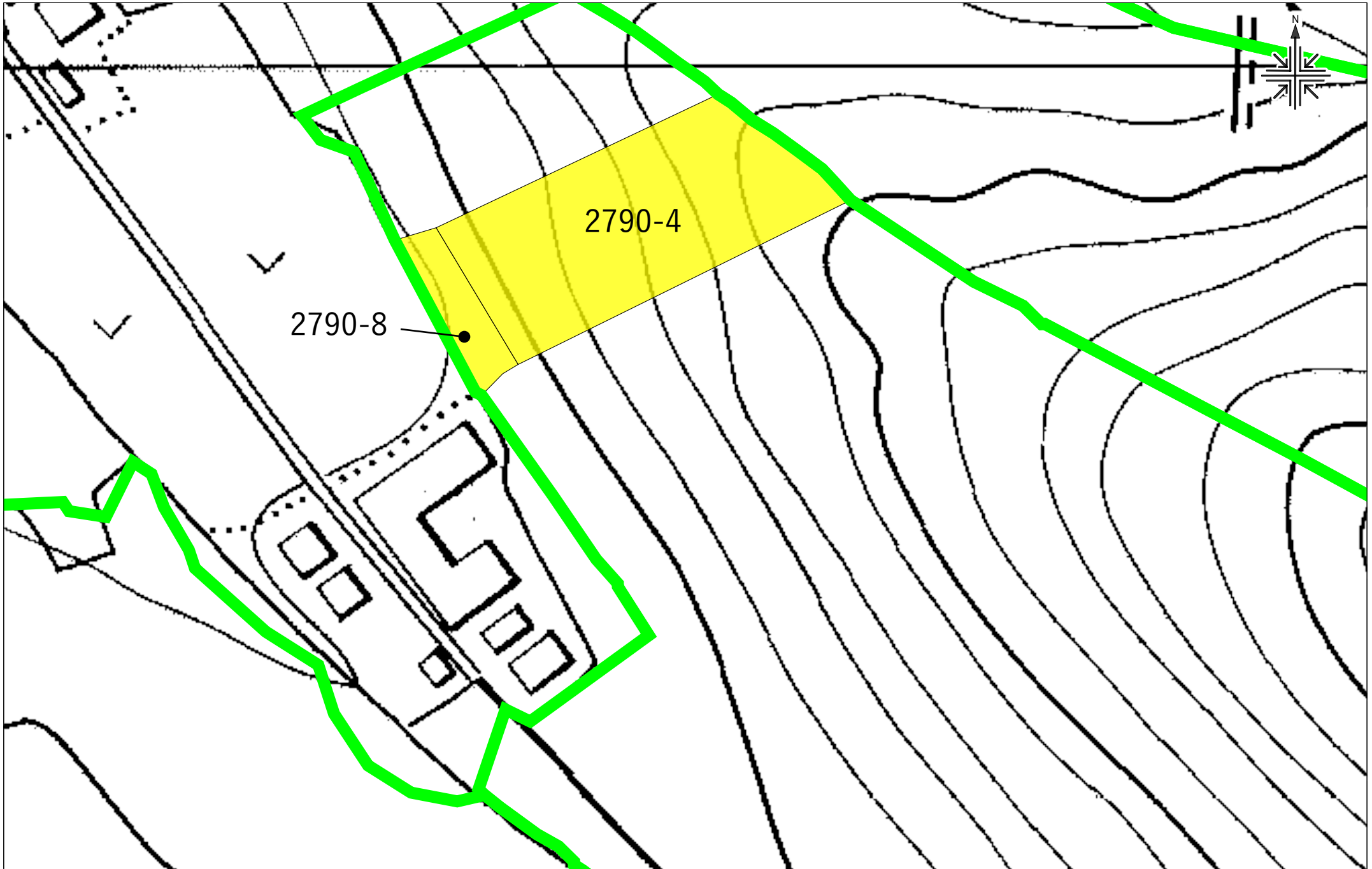

経営管理権集積計画

この計画に同意する。	権利の設定を受ける市町村(乙)	住所(個別事項のとおり)	糸魚川市長 米田 徹
	権利を設定する森林の森林所有者(甲)	住所(個別事項のとおり)	(自署) (代筆可・押印不要)
			代筆の場合 (続柄)
			(代筆者の氏名) (住所)

1 個別事項

整理番号	集805-04-018	経営管理権の設定を受ける市町村		名称 糸魚川市長 米田 徹							所在地 新潟県糸魚川市一の宮1丁目2番5号					
		経営管理権を設定する森林の森林所有者		氏名 又は 名称							住所 又は 所在地					
乙が経営管理権の設定を受ける森林(A)											経営管理権の存続期間(終期)(B)	経営管理権の終期	経営管理権に基づいて行われる経営管理の内容(C)	木材の販売による収益から伐採等に要する経費を控除してなお利益がある場合において甲に支払われるべき金銭(D)の額の算定方法	乙が甲に(D)を支払うべき時期、相手方及び方法	備考
番号	所在(糸魚川市)	地番	林班	小班	施業番号	地目	面積ha	現況樹種	現況林齢	経営管理権の始期						
1	大字青海杉ケ入	2717	43	3	10	山林	0.28	その他広	67	公告の日から	15年	公告の日から起算して15年を経過した日	別添1参照	別添2参照	別添3参照	
2	大字青海杉ケ入	2718	43	3	11	山林	0.10	その他広	87	公告の日から	15年	公告の日から起算して15年を経過した日	別添1参照	別添2参照	別添3参照	
3	大字青海杉ケ入	2753	43	4	30	山林	0.03	スギ	97	公告の日から	15年	公告の日から起算して15年を経過した日	別添1参照	別添2参照	別添3参照	
4	大字青海杉ケ入	2945	43	9	31	山林	0.07	スギ	70	公告の日から	15年	公告の日から起算して15年を経過した日	別添1参照	別添2参照	別添3参照	
5	大字青海杉ケ入	2954	43	9	29-1	山林	0.07	スギ	72	公告の日から	15年	公告の日から起算して15年を経過した日	別添1参照	別添2参照	別添3参照	
6	大字青海杉ケ入	2969	43	9	37	山林	0.08	スギ	72	公告の日から	15年	公告の日から起算して15年を経過した日	別添1参照	別添2参照	別添3参照	
7	大字青海杉ケ入	2971	43	9	34	山林	0.65	スギ	97	公告の日から	15年	公告の日から起算して15年を経過した日	別添1参照	別添2参照	別添3参照	
8	大字青海杉ケ入	2972	43	9	36	山林	0.03	スギ	97	公告の日から	15年	公告の日から起算して15年を経過した日	別添1参照	別添2参照	別添3参照	

乙が経営管理権の設定を受ける森林(A)										経営管理権を設定する森林の甲以外の権原者(E)			備考
番号	所在 (糸魚川市)	地番	林班	小班	施業 番号	地目	面積 ha	現況 樹種	現況 林齢	住所又は所在地	氏名又は名称	権原の種類	
1	大字青海杉ケ入	2717	43	3	10	山林	0.28	その他広	67				
2	大字青海杉ケ入	2718	43	3	11	山林	0.10	その他広	87				
3	大字青海杉ケ入	2753	43	4	30	山林	0.03	スギ	97				
4	大字青海杉ケ入	2945	43	9	31	山林	0.07	スギ	70				
5	大字青海杉ケ入	2954	43	9	29-1	山林	0.07	スギ	72				
6	大字青海杉ケ入	2969	43	9	37	山林	0.08	スギ	72				
7	大字青海杉ケ入	2971	43	9	34	山林	0.65	スギ	97				
8	大字青海杉ケ入	2972	43	9	36	山林	0.03	スギ	97				

(記載注意)

- (1) この個別事項は、経営管理権を設定する者が異なる場合には、別葉とすること。
- (2) 共有者不明森林又は所有者不明森林に係る特例により定める場合は、特例手続により定めた旨が分かる書類を添付すること。また、森林所有者が変更となった場合は、新たな森林所有者と元の森林所有者の氏名、住所が記載された書類を添付すること。
- (3) (A)欄の「面積」は林地台帳に記載された地番ごとの面積を記載することとし、0.01ha未満は0.01haと記載する。また、当該経営管理権集積計画の対象森林の場所を示す図面を添付することとし、1筆の一部について経営管理権が設定される場合には当該部分を特定することのできる図面を添付するとともに、備考欄にその旨を記載すること。
- (4) (A)欄の「現況樹種」及び「現況林齢」は森林簿に記載された内容を記載することとし、森林簿と異なる場合は()書きで下段に2段書きにすること。
- (5) (B)欄は、「〇年」又は「〇〇年〇〇月〇〇日まで」と記載すること。

2 共通事項

この経営管理権集積計画の定めるところにより設定される経営管理権及び経営管理受益権は、1の個別事項に定めるもののほか、次に定めるところによる。

(1) 経営管理権に基づいて行われる経営管理の内容

乙は、1の個別事項に記載された森林(以下「当該森林」という。)の経営管理のため、1の個別事項に定めるところにより立木の伐採及び木材の販売、造林並びに保育(以下「伐採等」という。)を実施し、木材の販売による収益(以下「販売収益」という。)を収受するとともに、販売収益から伐採等に要する経費を控除してなお利益がある場合にその一部を甲に支払う事業を実施すること。

(2) 受託者の義務

① 経営管理実施権配分計画が定められない場合には、乙は、自己の財産に対するのと同一の注意義務をもって経営管理を行う義務を負う。

② 経営管理実施権配分計画が定められる場合には、経営管理実施権配分計画により経営管理実施権の設定を受ける者(以下「経営管理実施権者」という。)は甲に善管注意義務を負い、甲は、当該経営管理実施権配分計画の定める事項について、経営管理実施権者に対して義務の履行を求めることができる。また、乙はこの経営管理権集積計画及び当該経営管理実施権配分計画に規定された報告徴収の権限の範囲内において、経営管理実施権者に対する監督責任のみを負う。

(3) 経営管理権の対象とする森林

当該森林にある立木竹は、甲に帰属する。

(4) 経営管理権及び経営管理受益権の設定

この経営管理権集積計画の公告により、乙に経営管理権が、甲に経営管理受益権(金銭の支払を受ける権利)が、それぞれ設定される。

乙に設定された経営管理権は、この公告の後において当該森林の森林所有者となった者(国その他の森林経営管理法施行規則に定められた者を除く。)に対しても、その効力があるものとする。

(5) 租税公課の負担

甲は、経営管理権が設定された森林に対する固定資産税その他の租税を負担する。

(6) 経営管理権の設定等の条件

① 乙は、甲が次のいずれかに該当する場合には、この経営管理権集積計画のうち当該森林に係る部分を取り消すことができる。

ア 甲が偽りその他不正な手段により乙に経営管理権集積計画を定めさせたことが判明した場合

イ 甲が当該森林に係る権原を有しなくなった場合

② 乙は、災害その他の事由により当該森林において(1)に掲げる事項を実施することが著しく困難となったときは、気象災等により被害が発生して(9)、(10)により復旧を行う場合を除き、この経営管理権集積計画のうち当該森林に係る部分を取り消すことができる。

③ 甲は、1の個別事項に定める経営管理権の存続期間の中途において解約しようとする場合は、乙の同意を得るものとする。

④ 甲及び乙は、この経営管理権集積計画に定めるところにより設定される経営管理権に関する事項は変更しないものとする。

(7) 森林への立入り及び施設の利用等

① 乙は、(1)、(13)に掲げる事項の実施のため必要があるときは、当該森林に随時立ち入り、若しくは乙以外の者を立ち入らせ、又は当該森林に設定された路網その他の施設を使用し、若しくは乙以外の者に使用させることができる。

② 乙は、(1)に掲げる事項の実施のため必要があるときは、当該森林内に森林作業道その他の施設を設置し、又は乙以外の者に設置させることができる。この場合において、乙は、当該設置された施設の維持管理を行うものとする。

③ 乙は、当該森林の立木が第三者に対して損害を及ぼすおそれがあると認める場合であって、かつ第三者から当該立木について除去等を行いたい旨の申出がある場合には、第三者が当該立木について除去等を行うことを認めることができる。

(8) 甲への通知

当該森林について販売収益が生じた場合、経営管理実施権が設定されないときには乙が(経営管理実施権が設定されるときには経営管理実施権者が)甲に対して販売収益、伐採等に要した経費等に係る明細書を通知するものとする。

(9) 災害等による経営又は管理の不実施

次に掲げる場合において、(1)に掲げる事項を実施する予定の森林について(1)に掲げる事項を実施することが不可能又は不適當になったときは、乙は、当該事項の一部又は全部を実施しないことができる。

- ① 災害その他の原因により当該森林の全部又は一部が損壊したとき
- ② 路網の損壊等により当該森林への到達が困難となったとき
- ③ 当該森林の土地が公用、公共用又は公益事業の用に供されるとき

(10) 損害の賠償

- ① 乙は、乙の責めに帰すべき事由によって甲に不利益を生じさせたときには、その不利益に相当する額を支払うものとする。
- ② 乙の責めに帰すことのできない事由によって甲に不利益が生じたときは、乙は損害賠償責任を負わない。

(11) 経営管理権の存続期間の満了時及び消滅時における清算の方法

経営管理権の存続期間の満了した場合において、甲と乙との間で金銭の支払は生じないとともに、立木の所有権は甲に帰属するものとする。

(12) 甲の通知及び届出

- ① 甲は、当該森林について、第三者に権利を移転若しくは設定する場合には、あらかじめ乙にその旨を通知しなければならない。
- ② 甲及び甲の相続人又は受遺者は、当該森林について権利の喪失があった場合、甲が住所又は名称を変更した場合、甲が死亡した場合その他当該経営管理権集積計画を変更する必要がある場合は遅滞なく乙に申し出るものとする。

(13) 経営管理実施権配分計画の作成

- ① 乙は、甲から経営管理権の設定を受けた森林の一部又は全部についてこの経営管理権集積計画の内容に適合する限りにおいて、甲の同意を要せずに、経営管理実施権配分計画を作成し、乙が選定した民間事業者に当該森林の経営管理実施権を、甲及び乙に経営管理受益権を設定することができる。
- ② 経営管理実施権配分計画が定められる場合、経営管理実施権者が当該森林で経営管理を実施する義務を負い、甲は経営管理実施権者に義務履行を求めることができる。なお、乙は、経営管理実施権者に対して当該森林の経営管理の状況等について年1回の報告を徴収する義務のみを負う。
- ③ 甲が経営管理実施権配分計画により設定された経営管理受益権に基づき経営管理実施権者から支払を受けたときは、当該支払を受けた額の限度で、当該経営管理受益権に係る森林に関する経営管理権集積計画により設定された経営管理受益権に基づき乙から支払を受けたものとみなす。

(14) その他

この経営管理権集積計画に定めのない事項及びこの経営管理権集積計画に疑義が生じたときは、甲、乙が協議して定める。

別添1 経営管理権に基づいて行われる経営管理の内容(C)

対象森林						経営管理権に基づいて行われる経営管理の内容(C)
番号	所在 (糸魚川市)	地番	林班	小班	施業 番号	
1	大字青海杉ヶ入	2717	43	3	10	<p><経営管理実施権が設定される場合> 1(森林整備をする者) 経営管理実施権者が間伐、主伐並びに主伐後の植栽及び保育等の施業、木材の販売、森林の保護等の全部又は一部を実施するものとし、その方法は経営管理実施権を設定する前に乙及び経営管理実施権者で協議して決めるものとする。</p> <p><経営管理実施権が設定されない場合> 1(森林整備をする者) 市が市町村森林経営管理事業による森林整備を実施する。 2(森林整備の内容) 乙は、委託期間中に人工林において間伐を1回以上実施し、天然林においては、必要に応じて刈払や除伐等を行うものとする。 3(巡視) 乙は、火災、病虫害及び気象害の予防のため、年2回以上の森林の巡視を行うものとする。</p>
2	大字青海杉ヶ入	2718	43	3	11	
3	大字青海杉ヶ入	2753	43	4	30	
4	大字青海杉ヶ入	2945	43	9	31	
5	大字青海杉ヶ入	2954	43	9	29-1	
6	大字青海杉ヶ入	2969	43	9	37	
7	大字青海杉ヶ入	2971	43	9	34	
8	大字青海杉ヶ入	2972	43	9	36	

別添2 木材の販売による収益から伐採等に要する経費を控除してなお利益がある場合において甲に支払われるべき金銭(D)の額の算定方法

対象森林						木材の販売による収益から伐採等に要する経費を控除してなお利益がある場合において甲に支払われるべき金銭(D)の額の算定方法
番号	所在 (糸魚川市)	地番	林班	小班	施業 番号	
1	大字青海杉ケ入	2717	43	3	10	1(経費負担) 乙が経営管理を行うために要した経費は、乙が負担するものとする。 2(収益の取扱) 経営管理権に基づき乙が実施する伐採等の結果生じた木材の販売による収益は乙のものとし、本経費に充当する。 3(利益の取扱) 乙は、木材販売収益から経営管理及び伐採等に要する経費を控除してなお差額(利益)がある場合には、その金額を甲に支払う。
2	大字青海杉ケ入	2718	43	3	11	
3	大字青海杉ケ入	2753	43	4	30	
4	大字青海杉ケ入	2945	43	9	31	
5	大字青海杉ケ入	2954	43	9	29-1	
6	大字青海杉ケ入	2969	43	9	37	
7	大字青海杉ケ入	2971	43	9	34	
8	大字青海杉ケ入	2972	43	9	36	

別添3 甲にDを支払うべき時期、相手方及び方法

1 時期

乙から甲に対するDの支払いについて、間伐の利益を支払う場合は、間伐後、木材の販売収入額が確定後速やかに行うものとする。

2 相手方及び方法

次の支払先に支払うものとする。

(支払先)甲の指定する口座

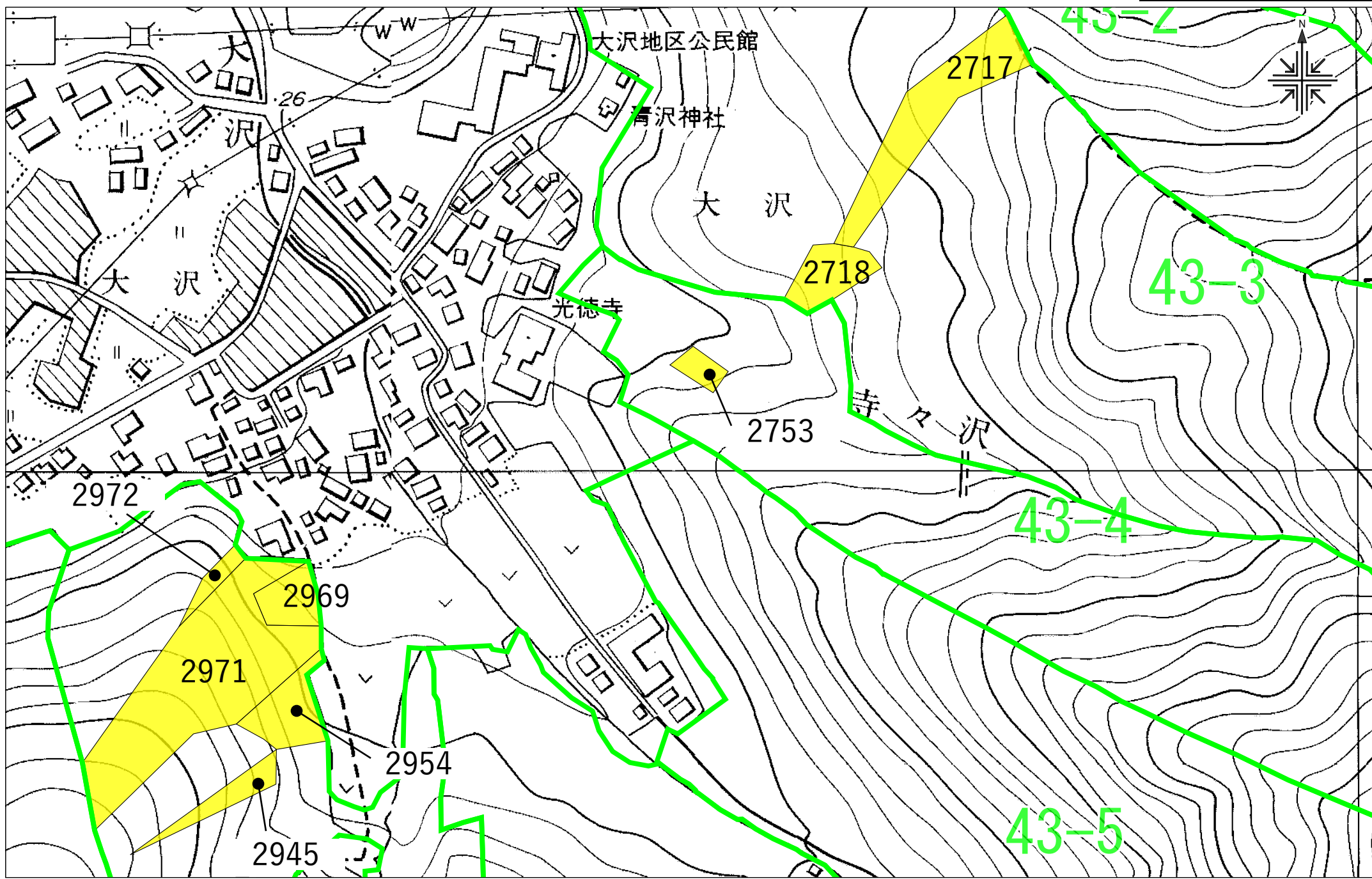

経営管理権集積計画

この計画に同意する。	権利の設定を受ける市町村(乙)	住所(個別事項のとおり)	糸魚川市長 米田 徹
	権利を設定する森林の森林所有者(甲)	住所(個別事項のとおり)	(自署) (代筆可・押印不要)
			代筆の場合 (代筆者の氏名) (住所) (続柄)

1 個別事項

整理番号	集805-04-019	経営管理権の設定を受ける市町村		糸魚川市長 米田 徹							所在地		新潟県糸魚川市一の宮1丁目2番5号						
		経営管理権を設定する森林の森林所有者		氏名 又は名称							住所 又は所在地								
乙が経営管理権の設定を受ける森林(A)													経営管理権の初期	経営管理権の存続期間(終期)(B)	経営管理権の終期	経営管理権に基づいて行われる経営管理の内容(C)	木材の販売による収益から伐採等に要する経費を控除してなお利益がある場合において甲に支払われるべき金銭(D)の額の算定方法	乙が甲に(D)を支払うべき時期、相手方及び方法	備考
番号	所在(糸魚川市)	地番	林班	小班	施業番号	地目	面積ha	現況樹種	現況林齢										
1	大字青海杉ヶ入	2927	43	9	17	山林	0.05	スギ	67	公告の日から	15年	公告の日から起算して15年を経過した日	別添1参照	別添2参照	別添3参照				

乙が経営管理権の設定を受ける森林(A)										経営管理権を設定する森林の甲以外の権原者(E)			備考
番号	所在 (糸魚川市)	地番	林班	小班	施業 番号	地目	面積 ha	現況 樹種	現況 林齢	住所又は所在地	氏名又は名称	権原の種類	
1	大字青海杉ケ入	2927	43	9	17	山林	0.05	スギ	67				

(記載注意)

- (1) この個別事項は、経営管理権を設定する者が異なる場合には、別葉とすること。
- (2) 共有者不明森林又は所有者不明森林に係る特例により定める場合は、特例手続により定めた旨が分かる書類を添付すること。また、森林所有者が変更となった場合は、新たな森林所有者と元の森林所有者の氏名、住所が記載された書類を添付すること。
- (3) (A)欄の「面積」は林地台帳に記載された地番ごとの面積を記載することとし、0.01ha未満は0.01haと記載する。また、当該経営管理権集積計画の対象森林の場所を示す図面を添付することとし、1筆の一部について経営管理権が設定される場合には当該部分を特定することのできる図面を添付するとともに、備考欄にその旨を記載すること。
- (4) (A)欄の「現況樹種」及び「現況林齢」は森林簿に記載された内容を記載することとし、森林簿と異なる場合は()書きで下段に2段書きにすること。
- (5) (B)欄は、「〇年」又は「〇〇年〇〇月〇〇日まで」と記載すること。

2 共通事項

この経営管理権集積計画の定めるところにより設定される経営管理権及び経営管理受益権は、1の個別事項に定めるもののほか、次に定めるところによる。

(1) 経営管理権に基づいて行われる経営管理の内容

乙は、1の個別事項に記載された森林(以下「当該森林」という。)の経営管理のため、1の個別事項に定めるところにより立木の伐採及び木材の販売、造林並びに保育(以下「伐採等」という。)を実施し、木材の販売による収益(以下「販売収益」という。)を収受するとともに、販売収益から伐採等に要する経費を控除してなお利益がある場合にその一部を甲に支払う事業を実施すること。

(2) 受託者の義務

① 経営管理実施権配分計画が定められない場合には、乙は、自己の財産に対するのと同一の注意義務をもって経営管理を行う義務を負う。

② 経営管理実施権配分計画が定められる場合には、経営管理実施権配分計画により経営管理実施権の設定を受ける者(以下「経営管理実施権者」という。)は甲に善管注意義務を負い、甲は、当該経営管理実施権配分計画の定める事項について、経営管理実施権者に対して義務の履行を求めることができる。また、乙はこの経営管理権集積計画及び当該経営管理実施権配分計画に規定された報告徴収の権限の範囲内において、経営管理実施権者に対する監督責任のみを負う。

(3) 経営管理権の対象とする森林

当該森林にある立木竹は、甲に帰属する。

(4) 経営管理権及び経営管理受益権の設定

この経営管理権集積計画の公告により、乙に経営管理権が、甲に経営管理受益権(金銭の支払を受ける権利)が、それぞれ設定される。

乙に設定された経営管理権は、この公告の後において当該森林の森林所有者となった者(国その他の森林経営管理法施行規則に定められた者を除く。)に対しても、その効力があるものとする。

(5) 租税公課の負担

甲は、経営管理権が設定された森林に対する固定資産税その他の租税を負担する。

(6) 経営管理権の設定等の条件

① 乙は、甲が次のいずれかに該当する場合には、この経営管理権集積計画のうち当該森林に係る部分を取り消すことができる。

ア 甲が偽りその他不正な手段により乙に経営管理権集積計画を定めさせたことが判明した場合

イ 甲が当該森林に係る権原を有しなくなった場合

② 乙は、災害その他の事由により当該森林において(1)に掲げる事項を実施することが著しく困難となったときは、気象災等により被害が発生して(9)、(10)により復旧を行う場合を除き、この経営管理権集積計画のうち当該森林に係る部分を取り消すことができる。

③ 甲は、1の個別事項に定める経営管理権の存続期間の中途において解約しようとする場合は、乙の同意を得るものとする。

④ 甲及び乙は、この経営管理権集積計画に定めるところにより設定される経営管理権に関する事項は変更しないものとする。

(7) 森林への立入り及び施設の利用等

① 乙は、(1)、(13)に掲げる事項の実施のため必要があるときは、当該森林に随時立ち入り、若しくは乙以外の者を立ち入らせ、又は当該森林に設定された路網その他の施設を使用し、若しくは乙以外の者に使用させることができる。

② 乙は、(1)に掲げる事項の実施のため必要があるときは、当該森林内に森林作業道その他の施設を設置し、又は乙以外の者に設置させることができる。この場合において、乙は、当該設置された施設の維持管理を行うものとする。

③ 乙は、当該森林の立木が第三者に対して損害を及ぼすおそれがあると認める場合であって、かつ第三者から当該立木について除去等を行いたい旨の申出がある場合には、第三者が当該立木について除去等を行うことを認めることができる。

(8) 甲への通知

当該森林について販売収益が生じた場合、経営管理実施権が設定されないときには乙が(経営管理実施権が設定されるときには経営管理実施権者が)甲に対して販売収益、伐採等に要した経費等に係る明細書を通知するものとする。

(9) 災害等による経営又は管理の不実施

次に掲げる場合において、(1)に掲げる事項を実施する予定の森林について(1)に掲げる事項を実施することが不可能又は不適當になったときは、乙は、当該事項の一部又は全部を実施しないことができる。

- ① 災害その他の原因により当該森林の全部又は一部が損壊したとき
- ② 路網の損壊等により当該森林への到達が困難となったとき
- ③ 当該森林の土地が公用、公共用又は公益事業の用に供されるとき

(10) 損害の賠償

- ① 乙は、乙の責めに帰すべき事由によって甲に不利益を生じさせたときには、その不利益に相当する額を支払うものとする。
- ② 乙の責めに帰すことのできない事由によって甲に不利益が生じたときは、乙は損害賠償責任を負わない。

(11) 経営管理権の存続期間の満了時及び消滅時における清算の方法

経営管理権の存続期間の満了した場合において、甲と乙との間で金銭の支払は生じないとともに、立木の所有権は甲に帰属するものとする。

(12) 甲の通知及び届出

- ① 甲は、当該森林について、第三者に権利を移転若しくは設定する場合には、あらかじめ乙にその旨を通知しなければならない。
- ② 甲及び甲の相続人又は受遺者は、当該森林について権利の喪失があった場合、甲が住所又は名称を変更した場合、甲が死亡した場合その他当該経営管理権集積計画を変更する必要がある場合は遅滞なく乙に申し出るものとする。

(13) 経営管理実施権配分計画の作成

- ① 乙は、甲から経営管理権の設定を受けた森林の一部又は全部についてこの経営管理権集積計画の内容に適合する限りにおいて、甲の同意を要せずに、経営管理実施権配分計画を作成し、乙が選定した民間事業者が当該森林の経営管理実施権を、甲及び乙に経営管理受益権を設定することができる。
- ② 経営管理実施権配分計画が定められる場合、経営管理実施権者が当該森林で経営管理を実施する義務を負い、甲は経営管理実施権者に義務履行を求められることができる。なお、乙は、経営管理実施権者に対して当該森林の経営管理の状況等について年1回の報告を徴収する義務のみを負う。
- ③ 甲が経営管理実施権配分計画により設定された経営管理受益権に基づき経営管理実施権者から支払を受けたときは、当該支払を受けた額の限度で、当該経営管理受益権に係る森林に関する経営管理権集積計画により設定された経営管理受益権に基づき乙から支払を受けたものとみなす。

(14) その他

この経営管理権集積計画に定めのない事項及びこの経営管理権集積計画に疑義が生じたときは、甲、乙が協議して定める。

別添1 経営管理権に基づいて行われる経営管理の内容(C)

対象森林						経営管理権に基づいて行われる経営管理の内容(C)
番号	所在 (糸魚川市)	地番	林班	小班	施業 番号	
1	大字青海杉ヶ入	2927	43	9	17	<p><経営管理実施権が設定される場合> 1(森林整備をする者) 経営管理実施権者が間伐、主伐並びに主伐後の植栽及び保育等の施業、木材の販売、森林の保護等の全部又は一部を実施するものとし、その方法は経営管理実施権を設定する前に乙及び経営管理実施権者で協議して決めるものとする。</p> <p><経営管理実施権が設定されない場合> 1(森林整備をする者) 市が市町村森林経営管理事業による森林整備を実施する。 2(森林整備の内容) 乙は、委託期間中に人工林において間伐を1回以上実施し、天然林においては、必要に応じて刈払や除伐等を行うものとする。 3(巡視) 乙は、火災、病虫害及び気象害の予防のため、年2回以上の森林の巡視を行うものとする。</p>
2	以下余白					
3						
4						
5						
6						
7						

別添2 木材の販売による収益から伐採等に要する経費を控除してなお利益がある場合において甲に支払われるべき金銭(D)の額の算定方法

対象森林						木材の販売による収益から伐採等に要する経費を控除してなお利益がある場合において甲に支払われるべき金銭(D)の額の算定方法
番号	所在 (糸魚川市)	地番	林班	小班	施業 番号	
1	大字青海杉ヶ入	2927	43	9	17	1(経費負担) 乙が経営管理を行うために要した経費は、乙が負担するものとする。
2	以下余白					2(収益の取扱) 経営管理権に基づき乙が実施する伐採等の結果生じた木材の販売による収益は乙のものとし、本経費に充当する。
3						3(利益の取扱) 乙は、木材販売収益から経営管理及び伐採等に要する経費を控除してなお差額(利益)がある場合には、その金額を甲に支払う。
4						

別添3 甲にDを支払うべき時期、相手方及び方法

1 時期

乙から甲に対するDの支払いについて、間伐の利益を支払う場合は、間伐後、木材の販売収入額が確定後速やかに行うものとする。

2 相手方及び方法

次の支払先に支払うものとする。

(支払先)甲の指定する口座

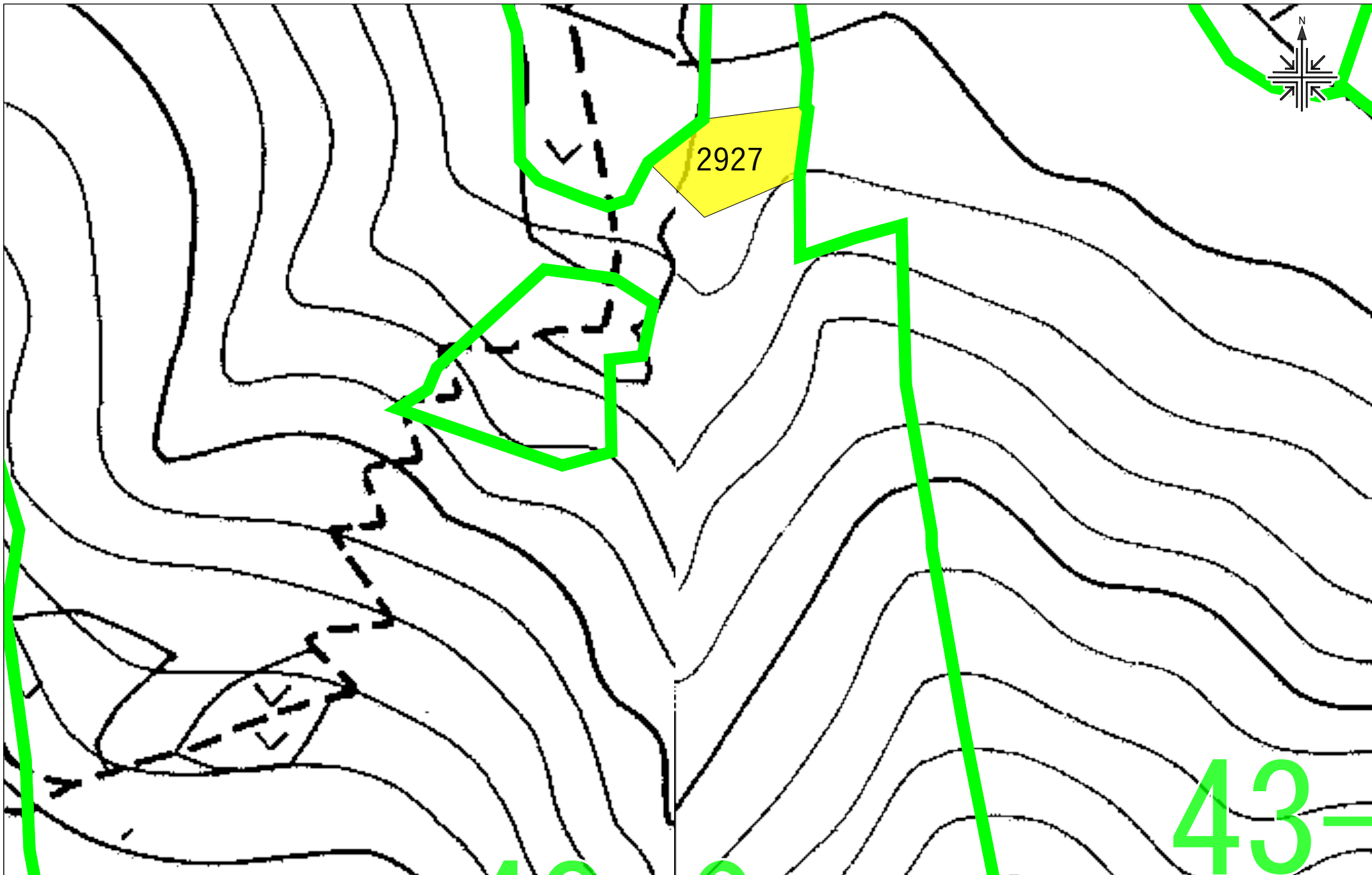

経営管理権集積計画

この計画に同意する。	権利の設定を受ける市町村(乙)	住所(個別事項のとおり)	糸魚川市長 米田 徹
	権利を設定する森林の森林所有者(甲)	住所(個別事項のとおり)	(自署) (代筆可・押印不要)
			代筆の場合 (続柄)
			(代筆者の氏名) (住所)

1 個別事項

整理番号	集805-04-020	経営管理権の設定を受ける市町村			名称						所在地		新潟県糸魚川市一の宮1丁目2番5号			
		経営管理権を設定する森林の森林所有者			氏名又は名称						住所又は所在地					
乙が経営管理権の設定を受ける森林(A)																
番号	所在(糸魚川市)	地番	林班	小班	施業番号	地目	面積ha	現況樹種	現況林齢	経営管理権の始期	経営管理権の存続期間(終期)(B)	経営管理権の終期	経営管理権に基づいて行われる経営管理の内容(C)	木材の販売による収益から伐採等に要する経費を控除してなお利益がある場合において甲に支払われるべき金銭(D)の額の算定方法	乙が甲に(D)を支払うべき時期、相手方及び方法	備考
1	大字青海大沢	2701-1	43	3	6-1	山林	0.05	スギ	72	公告の日から	15年	公告の日から起算して15年を経過した日	別添1参照	別添2参照	別添3参照	
2	大字青海大沢	2701-1	43	3	6-2	山林	0.04	スギ	68	公告の日から	15年	公告の日から起算して15年を経過した日	別添1参照	別添2参照	別添3参照	
3	大字青海杉ケ入	2886	43	8	2	山林	0.16	スギ	65	公告の日から	15年	公告の日から起算して15年を経過した日	別添1参照	別添2参照	別添3参照	
4	大字青海杉ケ入	2896	43	8	28	山林	0.36	スギ	59	公告の日から	15年	公告の日から起算して15年を経過した日	別添1参照	別添2参照	別添3参照	
5	大字青海杉ケ入	2908	43	9	1	山林	0.34	スギ	82	公告の日から	15年	公告の日から起算して15年を経過した日	別添1参照	別添2参照	別添3参照	
6	大字青海杉ケ入	2909	43	8	41	山林	0.03	スギ	61	公告の日から	15年	公告の日から起算して15年を経過した日	別添1参照	別添2参照	別添3参照	
7	大字青海杉ケ入	2912	43	9	6	山林	0.79	スギ	92	公告の日から	15年	公告の日から起算して15年を経過した日	別添1参照	別添2参照	別添3参照	
8	大字青海杉ケ入	2912-子	43	9	5	山林	0.10	スギ	97	公告の日から	15年	公告の日から起算して15年を経過した日	別添1参照	別添2参照	別添3参照	
9	大字青海杉ケ入	2946	43	9	32-1	山林	0.06	草生地		公告の日から	15年	公告の日から起算して15年を経過した日	別添1参照	別添2参照	別添3参照	
10	大字青海杉ケ入	2946	43	9	32-2	山林	0.07	スギ	72	公告の日から	15年	公告の日から起算して15年を経過した日	別添1参照	別添2参照	別添3参照	

乙が経営管理権の設定を受ける森林(A)										経営管理権の始期	経営管理権の存続期間(終期)(B)	経営管理権の終期	経営管理権に基づいて行われる経営管理の内容(C)	木材の販売による収益から伐採等に要する経費を控除してなお利益がある場合において甲に支払われるべき金銭(D)の額の算定方法	乙が甲に(D)を支払うべき時期、相手方及び方法	備考
番号	所在(糸魚川市)	地番	林班	小班	施業番号	地目	面積ha	現況樹種	現況林齢							
11	大字青海杉ヶ入	2982	43	9	35	山林	0.71	スギ	77	公告の日から	15年	公告の日から起算して15年を経過した日	別添1参照	別添2参照	別添3参照	

乙が経営管理権の設定を受ける森林(A)										経営管理権を設定する森林の甲以外の権原者(E)			備考
番号	所在 (糸魚川市)	地番	林班	小班	施業 番号	地目	面積 ha	現況 樹種	現況 林齢	住所又は所在地	氏名又は名称	権原の種類	
1	大字青海大沢	2701-1	43	3	6-1	山林	0.05	スギ	72				
2	大字青海大沢	2701-1	43	3	6-2	山林	0.04	スギ	68				
3	大字青海杉ケ入	2886	43	8	2	山林	0.16	スギ	65				
4	大字青海杉ケ入	2896	43	8	28	山林	0.36	スギ	59				
5	大字青海杉ケ入	2908	43	9	1	山林	0.34	スギ	82				
6	大字青海杉ケ入	2909	43	8	41	山林	0.03	スギ	61				
7	大字青海杉ケ入	2912	43	9	6	山林	0.79	スギ	92				
8	大字青海杉ケ入	2912-子	43	9	5	山林	0.10	スギ	97				
9	大字青海杉ケ入	2946	43	9	32-1	山林	0.06	草生地					
10	大字青海杉ケ入	2946	43	9	32-2	山林	0.07	スギ	72				
11	大字青海杉ケ入	2982	43	9	35	山林	0.71	スギ	77				

(記載注意)

- (1) この個別事項は、経営管理権を設定する者が異なる場合には、別葉とすること。
- (2) 共有者不明森林又は所有者不明森林に係る特例により定める場合は、特例手続により定めた旨が分かる書類を添付すること。また、森林所有者が変更となった場合は、新たな森林所有者と元の森林所有者の氏名、住所が記載された書類を添付すること。
- (3) (A)欄の「面積」は林地台帳に記載された地番ごとの面積を記載することとし、0.01ha未満は0.01haと記載する。また、当該経営管理権集積計画の対象森林の場所を示す図面を添付することとし、1筆の一部について経営管理権が設定される場合には当該部分を特定することのできる図面を添付するとともに、備考欄にその旨を記載すること。
- (4) (A)欄の「現況樹種」及び「現況林齢」は森林簿に記載された内容を記載することとし、森林簿と異なる場合は()書きで下段に2段書きにすること。
- (5) (B)欄は、「〇年」又は「〇〇年〇〇月〇〇日まで」と記載すること。

2 共通事項

この経営管理権集積計画の定めるところにより設定される経営管理権及び経営管理受益権は、1の個別事項に定めるもののほか、次に定めるところによる。

(1) 経営管理権に基づいて行われる経営管理の内容

乙は、1の個別事項に記載された森林(以下「当該森林」という。)の経営管理のため、1の個別事項に定めるところにより立木の伐採及び木材の販売、造林並びに保育(以下「伐採等」という。)を実施し、木材の販売による収益(以下「販売収益」という。)を収受するとともに、販売収益から伐採等に要する経費を控除してなお利益がある場合にその一部を甲に支払う事業を実施すること。

(2) 受託者の義務

① 経営管理実施権配分計画が定められない場合には、乙は、自己の財産に対するのと同一の注意義務をもって経営管理を行う義務を負う。

② 経営管理実施権配分計画が定められる場合には、経営管理実施権配分計画により経営管理実施権の設定を受ける者(以下「経営管理実施権者」という。)は甲に善管注意義務を負い、甲は、当該経営管理実施権配分計画の定める事項について、経営管理実施権者に対して義務の履行を求めることができる。また、乙はこの経営管理権集積計画及び当該経営管理実施権配分計画に規定された報告徴収の権限の範囲内において、経営管理実施権者に対する監督責任のみを負う。

(3) 経営管理権の対象とする森林

当該森林にある立木竹は、甲に帰属する。

(4) 経営管理権及び経営管理受益権の設定

この経営管理権集積計画の公告により、乙に経営管理権が、甲に経営管理受益権(金銭の支払を受ける権利)が、それぞれ設定される。

乙に設定された経営管理権は、この公告の後において当該森林の森林所有者となった者(国その他の森林経営管理法施行規則に定められた者を除く。)に対しても、その効力があるものとする。

(5) 租税公課の負担

甲は、経営管理権が設定された森林に対する固定資産税その他の租税を負担する。

(6) 経営管理権の設定等の条件

① 乙は、甲が次のいずれかに該当する場合には、この経営管理権集積計画のうち当該森林に係る部分を取り消すことができる。

ア 甲が偽りその他不正な手段により乙に経営管理権集積計画を定めさせたことが判明した場合

イ 甲が当該森林に係る権原を有しなくなった場合

② 乙は、災害その他の事由により当該森林において(1)に掲げる事項を実施することが著しく困難となったときは、気象災等により被害が発生して(9)、(10)により復旧を行う場合を除き、この経営管理権集積計画のうち当該森林に係る部分を取り消すことができる。

③ 甲は、1の個別事項に定める経営管理権の存続期間の中途において解約しようとする場合は、乙の同意を得るものとする。

④ 甲及び乙は、この経営管理権集積計画に定めるところにより設定される経営管理権に関する事項は変更しないものとする。

(7) 森林への立入り及び施設の利用等

① 乙は、(1)、(13)に掲げる事項の実施のため必要があるときは、当該森林に随時立ち入り、若しくは乙以外の者を立ち入らせ、又は当該森林に設定された路網その他の施設を使用し、若しくは乙以外の者に使用させることができる。

② 乙は、(1)に掲げる事項の実施のため必要があるときは、当該森林内に森林作業道その他の施設を設置し、又は乙以外の者に設置させることができる。この場合において、乙は、当該設置された施設の維持管理を行うものとする。

③ 乙は、当該森林の立木が第三者に対して損害を及ぼすおそれがあると認める場合であって、かつ第三者から当該立木について除去等を行いたい旨の申出がある場合には、第三者が当該立木について除去等を行うことを認めることができる。

(8) 甲への通知

当該森林について販売収益が生じた場合、経営管理実施権が設定されないときには乙が(経営管理実施権が設定されるときには経営管理実施権者が)甲に対して販売収益、伐採等に要した経費等に係る明細書を通知するものとする。

(9) 災害等による経営又は管理の不実施

次に掲げる場合において、(1)に掲げる事項を実施する予定の森林について(1)に掲げる事項を実施することが不可能又は不適當になったときは、乙は、当該事項の一部又は全部を実施しないことができる。

- ① 災害その他の原因により当該森林の全部又は一部が損壊したとき
- ② 路網の損壊等により当該森林への到達が困難となったとき
- ③ 当該森林の土地が公用、公共用又は公益事業の用に供されるとき

(10) 損害の賠償

- ① 乙は、乙の責めに帰すべき事由によって甲に不利益を生じさせたときには、その不利益に相当する額を支払うものとする。
- ② 乙の責めに帰すことのできない事由によって甲に不利益が生じたときは、乙は損害賠償責任を負わない。

(11) 経営管理権の存続期間の満了時及び消滅時における清算の方法

経営管理権の存続期間の満了した場合において、甲と乙との間で金銭の支払は生じないとともに、立木の所有権は甲に帰属するものとする。

(12) 甲の通知及び届出

- ① 甲は、当該森林について、第三者に権利を移転若しくは設定する場合には、あらかじめ乙にその旨を通知しなければならない。
- ② 甲及び甲の相続人又は受遺者は、当該森林について権利の喪失があった場合、甲が住所又は名称を変更した場合、甲が死亡した場合その他当該経営管理権集積計画を変更する必要がある場合は遅滞なく乙に申し出るものとする。

(13) 経営管理実施権配分計画の作成

- ① 乙は、甲から経営管理権の設定を受けた森林の一部又は全部についてこの経営管理権集積計画の内容に適合する限りにおいて、甲の同意を要せずに、経営管理実施権配分計画を作成し、乙が選定した民間事業者が当該森林の経営管理実施権を、甲及び乙に経営管理受益権を設定することができる。
- ② 経営管理実施権配分計画が定められる場合、経営管理実施権者が当該森林で経営管理を実施する義務を負い、甲は経営管理実施権者に義務履行を求めることができる。なお、乙は、経営管理実施権者に対して当該森林の経営管理の状況等について年1回の報告を徴収する義務のみを負う。
- ③ 甲が経営管理実施権配分計画により設定された経営管理受益権に基づき経営管理実施権者から支払を受けたときは、当該支払を受けた額の限度で、当該経営管理受益権に係る森林に関する経営管理権集積計画により設定された経営管理受益権に基づき乙から支払を受けたものとみなす。

(14) その他

この経営管理権集積計画に定めのない事項及びこの経営管理権集積計画に疑義が生じたときは、甲、乙が協議して定める。

別添1 経営管理権に基づいて行われる経営管理の内容(C)

対象森林						経営管理権に基づいて行われる経営管理の内容(C)
番号	所在 (糸魚川市)	地番	林班	小班	施業 番号	
1	大字青海大沢	2701-1	43	3	6-1	<経営管理実施権が設定される場合> 1(森林整備をする者) 経営管理実施権者が間伐、主伐並びに主伐後の植栽及び保育等の施業、木材の販売、森林の保護等の全部又は一部を実施するものとし、その方法は経営管理実施権を設定する前に乙及び経営管理実施権者で協議して決めるものとする。
2	大字青海大沢	2701-1	43	3	6-2	
3	大字青海杉ヶ入	2886	43	8	2	<経営管理実施権が設定されない場合> 1(森林整備をする者) 市が市町村森林経営管理事業による森林整備を実施する。 2(森林整備の内容) 乙は、委託期間中に人工林において間伐を1回以上実施し、天然林においては、必要に応じて刈払や除伐等を行うものとする。 3(巡視) 乙は、火災、病虫害及び気象害の予防のため、年2回以上の森林の巡視を行うものとする。
4	大字青海杉ヶ入	2896	43	8	28	
5	大字青海杉ヶ入	2908	43	9	1	
6	大字青海杉ヶ入	2909	43	8	41	
7	大字青海杉ヶ入	2912	43	9	6	
8	大字青海杉ヶ入	2912-子	43	9	5	
9	大字青海杉ヶ入	2946	43	9	32-1	
10	大字青海杉ヶ入	2946	43	9	32-2	
11	大字青海杉ヶ入	2982	43	9	35	

別添2 木材の販売による収益から伐採等に要する経費を控除してなお利益がある場合において甲に支払われるべき金銭(D)の額の算定方法

対象森林						木材の販売による収益から伐採等に要する経費を控除してなお利益がある場合において甲に支払われるべき金銭(D)の額の算定方法
番号	所在 (糸魚川市)	地番	林班	小班	施業 番号	
1	大字青海大沢	2701-1	43	3	6-1	1(経費負担) 乙が経営管理を行うために要した経費は、乙が負担するものとする。 2(収益の取扱) 経営管理権に基づき乙が実施する伐採等の結果生じた木材の販売による収益は乙のものとし、本経費に充当する。 3(利益の取扱) 乙は、木材販売収益から経営管理及び伐採等に要する経費を控除してなお差額(利益)がある場合には、その金額を甲に支払う。
2	大字青海大沢	2701-1	43	3	6-2	
3	大字青海杉ヶ入	2886	43	8	2	
4	大字青海杉ヶ入	2896	43	8	28	
5	大字青海杉ヶ入	2908	43	9	1	
6	大字青海杉ヶ入	2909	43	8	41	
7	大字青海杉ヶ入	2912	43	9	6	
8	大字青海杉ヶ入	2912-子	43	9	5	
9	大字青海杉ヶ入	2946	43	9	32-1	
10	大字青海杉ヶ入	2946	43	9	32-2	
11	大字青海杉ヶ入	2982	43	9	35	

別添3 甲にDを支払うべき時期、相手方及び方法

1 時期

乙から甲に対するDの支払いについて、間伐の利益を支払う場合は、間伐後、木材の販売収入額が確定後速やかに行うものとする。

2 相手方及び方法

次の支払先に支払うものとする。

(支払先)甲の指定する口座

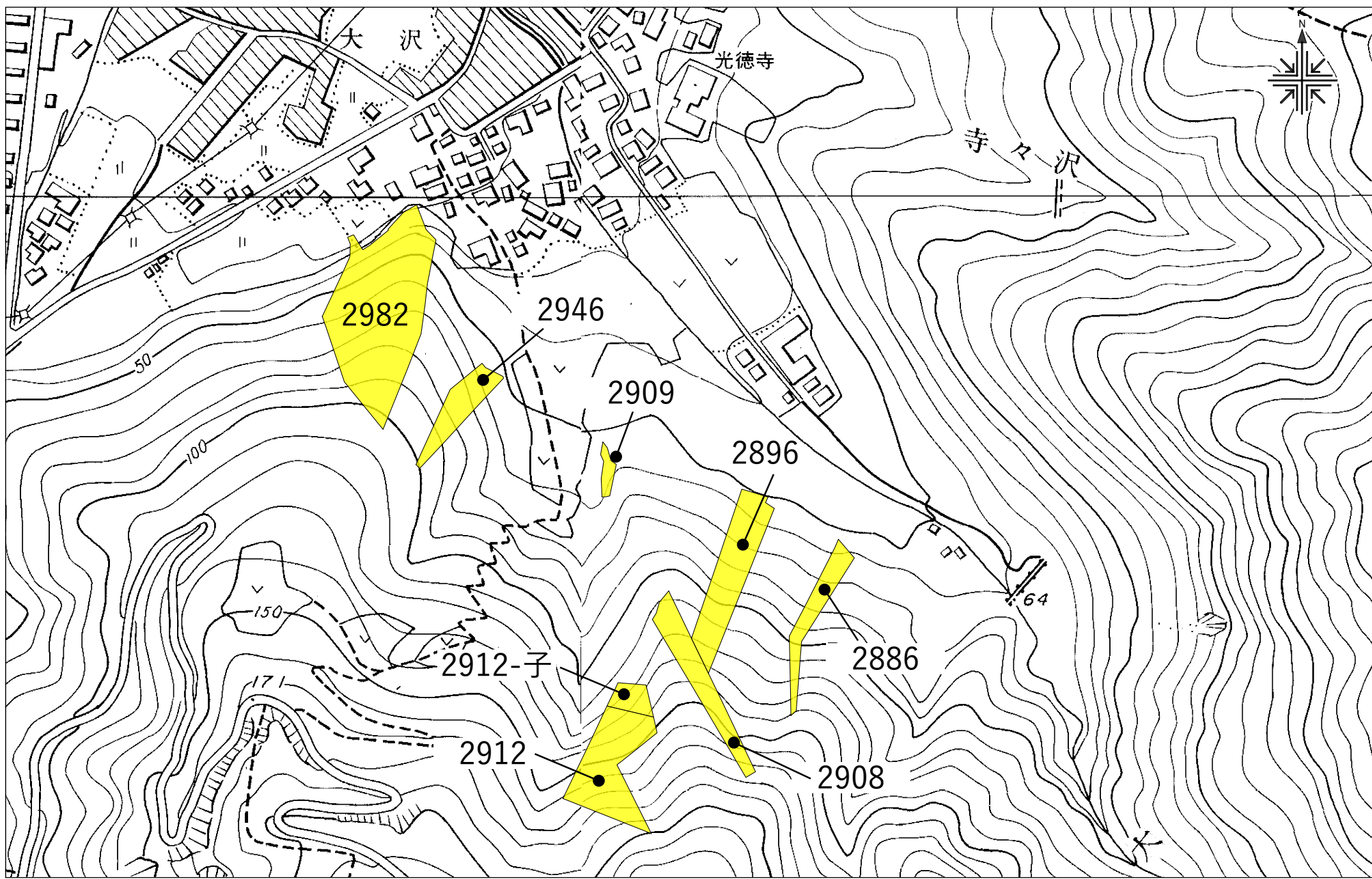



経営管理権集積計画

この計画に同意する。	権利の設定を受ける市町村(乙)	住所(個別事項のとおり)	糸魚川市長 米田 徹
	権利を設定する森林の森林所有者(甲)	住所(個別事項のとおり)	(自署) (代筆可・押印不要)
			代筆の場合 (代筆者の氏名) (住所) (続柄)

1 個別事項

整理番号	集805-04-021	経営管理権の設定を受ける市町村		糸魚川市長 米田 徹							所在地	新潟県糸魚川市一の宮1丁目2番5号							
		経営管理権を設定する森林の森林所有者		氏名 又は名称							住所 又は所在地								
乙が経営管理権の設定を受ける森林(A)													経営管理権の初期	経営管理権の存続期間(終期)(B)	経営管理権の終期	経営管理権に基づいて行われる経営管理の内容(C)	木材の販売による収益から伐採等に要する経費を控除してなお利益がある場合において甲に支払われるべき金銭(D)の額の算定方法	乙が甲に(D)を支払うべき時期、相手方及び方法	備考
番号	所在(糸魚川市)	地番	林班	小班	施業番号	地目	面積ha	現況樹種	現況林齢										
1	大字青海杉ヶ入	2897	43	8	33-3	山林	0.01	竹		公告の日から	15年	公告の日から起算して15年を経過した日	別添1参照	別添2参照	別添3参照				

乙が経営管理権の設定を受ける森林(A)										経営管理権を設定する森林の甲以外の権原者(E)			備考
番号	所在 (糸魚川市)	地番	林班	小班	施業 番号	地目	面積 ha	現況 樹種	現況 林齢	住所又は所在地	氏名又は名称	権原の種類	
1	大字青海杉ケ入	2897	43	8	33-3	山林	0.01	竹					

(記載注意)

- (1) この個別事項は、経営管理権を設定する者が異なる場合には、別葉とすること。
- (2) 共有者不明森林又は所有者不明森林に係る特例により定める場合は、特例手続により定めた旨が分かる書類を添付すること。また、森林所有者が変更となった場合は、新たな森林所有者と元の森林所有者の氏名、住所が記載された書類を添付すること。
- (3) (A)欄の「面積」は林地台帳に記載された地番ごとの面積を記載することとし、0.01ha未満は0.01haと記載する。また、当該経営管理権集積計画の対象森林の場所を示す図面を添付することとし、1筆の一部について経営管理権が設定される場合には当該部分を特定することのできる図面を添付するとともに、備考欄にその旨を記載すること。
- (4) (A)欄の「現況樹種」及び「現況林齢」は森林簿に記載された内容を記載することとし、森林簿と異なる場合は()書きで下段に2段書きにすること。
- (5) (B)欄は、「〇年」又は「〇〇年〇〇月〇〇日まで」と記載すること。

2 共通事項

この経営管理権集積計画の定めるところにより設定される経営管理権及び経営管理受益権は、1の個別事項に定めるもののほか、次に定めるところによる。

(1) 経営管理権に基づいて行われる経営管理の内容

乙は、1の個別事項に記載された森林(以下「当該森林」という。)の経営管理のため、1の個別事項に定めるところにより立木の伐採及び木材の販売、造林並びに保育(以下「伐採等」という。)を実施し、木材の販売による収益(以下「販売収益」という。)を収受するとともに、販売収益から伐採等に要する経費を控除してなお利益がある場合にその一部を甲に支払う事業を実施すること。

(2) 受託者の義務

① 経営管理実施権配分計画が定められない場合には、乙は、自己の財産に対するのと同一の注意義務をもって経営管理を行う義務を負う。

② 経営管理実施権配分計画が定められる場合には、経営管理実施権配分計画により経営管理実施権の設定を受ける者(以下「経営管理実施権者」という。)は甲に善管注意義務を負い、甲は、当該経営管理実施権配分計画の定める事項について、経営管理実施権者に対して義務の履行を求めることができる。また、乙はこの経営管理権集積計画及び当該経営管理実施権配分計画に規定された報告徴収の権限の範囲内において、経営管理実施権者に対する監督責任のみを負う。

(3) 経営管理権の対象とする森林

当該森林にある立木竹は、甲に帰属する。

(4) 経営管理権及び経営管理受益権の設定

この経営管理権集積計画の公告により、乙に経営管理権が、甲に経営管理受益権(金銭の支払を受ける権利)が、それぞれ設定される。

乙に設定された経営管理権は、この公告の後において当該森林の森林所有者となった者(国その他の森林経営管理法施行規則に定められた者を除く。)に対しても、その効力があるものとする。

(5) 租税公課の負担

甲は、経営管理権が設定された森林に対する固定資産税その他の租税を負担する。

(6) 経営管理権の設定等の条件

① 乙は、甲が次のいずれかに該当する場合には、この経営管理権集積計画のうち当該森林に係る部分を取り消すことができる。

ア 甲が偽りその他不正な手段により乙に経営管理権集積計画を定めさせたことが判明した場合

イ 甲が当該森林に係る権原を有しなくなった場合

② 乙は、災害その他の事由により当該森林において(1)に掲げる事項を実施することが著しく困難となったときは、気象災等により被害が発生して(9)、(10)により復旧を行う場合を除き、この経営管理権集積計画のうち当該森林に係る部分を取り消すことができる。

③ 甲は、1の個別事項に定める経営管理権の存続期間の中途において解約しようとする場合は、乙の同意を得るものとする。

④ 甲及び乙は、この経営管理権集積計画に定めるところにより設定される経営管理権に関する事項は変更しないものとする。

(7) 森林への立入り及び施設の利用等

① 乙は、(1)、(13)に掲げる事項の実施のため必要があるときは、当該森林に随時立ち入り、若しくは乙以外の者を立ち入らせ、又は当該森林に設定された路網その他の施設を使用し、若しくは乙以外の者に使用させることができる。

② 乙は、(1)に掲げる事項の実施のため必要があるときは、当該森林内に森林作業道その他の施設を設置し、又は乙以外の者に設置させることができる。この場合において、乙は、当該設置された施設の維持管理を行うものとする。

③ 乙は、当該森林の立木が第三者に対して損害を及ぼすおそれがあると認める場合であって、かつ第三者から当該立木について除去等を行いたい旨の申出がある場合には、第三者が当該立木について除去等を行うことを認めることができる。

(8) 甲への通知

当該森林について販売収益が生じた場合、経営管理実施権が設定されないときには乙が(経営管理実施権が設定されるときには経営管理実施権者が)甲に対して販売収益、伐採等に要した経費等に係る明細書を通知するものとする。

(9) 災害等による経営又は管理の不実施

次に掲げる場合において、(1)に掲げる事項を実施する予定の森林について(1)に掲げる事項を実施することが不可能又は不適當になったときは、乙は、当該事項の一部又は全部を実施しないことができる。

- ① 災害その他の原因により当該森林の全部又は一部が損壊したとき
- ② 路網の損壊等により当該森林への到達が困難となったとき
- ③ 当該森林の土地が公用、公共用又は公益事業の用に供されるとき

(10) 損害の賠償

- ① 乙は、乙の責めに帰すべき事由によって甲に不利益を生じさせたときには、その不利益に相当する額を支払うものとする。
- ② 乙の責めに帰すことのできない事由によって甲に不利益が生じたときは、乙は損害賠償責任を負わない。

(11) 経営管理権の存続期間の満了時及び消滅時における清算の方法

経営管理権の存続期間の満了した場合において、甲と乙との間で金銭の支払は生じないとともに、立木の所有権は甲に帰属するものとする。

(12) 甲の通知及び届出

- ① 甲は、当該森林について、第三者に権利を移転若しくは設定する場合には、あらかじめ乙にその旨を通知しなければならない。
- ② 甲及び甲の相続人又は受遺者は、当該森林について権利の喪失があった場合、甲が住所又は名称を変更した場合、甲が死亡した場合その他当該経営管理権集積計画を変更する必要がある場合は遅滞なく乙に申し出るものとする。

(13) 経営管理実施権配分計画の作成

- ① 乙は、甲から経営管理権の設定を受けた森林の一部又は全部についてこの経営管理権集積計画の内容に適合する限りにおいて、甲の同意を要せずに、経営管理実施権配分計画を作成し、乙が選定した民間事業者が当該森林の経営管理実施権を、甲及び乙に経営管理受益権を設定することができる。
- ② 経営管理実施権配分計画が定められる場合、経営管理実施権者が当該森林で経営管理を実施する義務を負い、甲は経営管理実施権者に義務履行を求めることができる。なお、乙は、経営管理実施権者に対して当該森林の経営管理の状況等について年1回の報告を徴収する義務のみを負う。
- ③ 甲が経営管理実施権配分計画により設定された経営管理受益権に基づき経営管理実施権者から支払を受けたときは、当該支払を受けた額の限度で、当該経営管理受益権に係る森林に関する経営管理権集積計画により設定された経営管理受益権に基づき乙から支払を受けたものとみなす。

(14) その他

この経営管理権集積計画に定めのない事項及びこの経営管理権集積計画に疑義が生じたときは、甲、乙が協議して定める。

別添1 経営管理権に基づいて行われる経営管理の内容(C)

対象森林						経営管理権に基づいて行われる経営管理の内容(C)
番号	所在 (糸魚川市)	地番	林班	小班	施業 番号	
1	大字青海杉ヶ入	2897	43	8	33-3	<p><経営管理実施権が設定される場合></p> <p>1(森林整備をする者)</p> <p>経営管理実施権者が間伐、主伐並びに主伐後の植栽及び保育等の施業、木材の販売、森林の保護等の全部又は一部を実施するものとし、その方法は経営管理実施権を設定する前に乙及び経営管理実施権者で協議して決めるものとする。</p>
2	以下余白					
3						<p><経営管理実施権が設定されない場合></p> <p>1(森林整備をする者)</p> <p>市が市町村森林経営管理事業による森林整備を実施する。</p> <p>2(森林整備の内容)</p> <p>乙は、委託期間中に人工林において間伐を1回以上実施し、天然林においては、必要に応じて刈払や除伐等を行うものとする。</p> <p>3(巡視)</p> <p>乙は、火災、病虫害及び気象害の予防のため、年2回以上の森林の巡視を行うものとする。</p>
4						
5						
6						
7						

別添2 木材の販売による収益から伐採等に要する経費を控除してなお利益がある場合において甲に支払われるべき金銭(D)の額の算定方法

対象森林						木材の販売による収益から伐採等に要する経費を控除してなお利益がある場合において甲に支払われるべき金銭(D)の額の算定方法
番号	所在 (糸魚川市)	地番	林班	小班	施業 番号	
1	大字青海杉ヶ入	2897	43	8	33-3	1(経費負担) 乙が経営管理を行うために要した経費は、乙が負担するものとする。
2	以下余白					2(収益の取扱) 経営管理権に基づき乙が実施する伐採等の結果生じた木材の販売による収益は乙のものとし、本経費に充当する。
3						3(利益の取扱) 乙は、木材販売収益から経営管理及び伐採等に要する経費を控除してなお差額(利益)がある場合には、その金額を甲に支払う。
4						

別添3 甲にDを支払うべき時期、相手方及び方法

1 時期

乙から甲に対するDの支払いについて、間伐の利益を支払う場合は、間伐後、木材の販売収入額が確定後速やかに行うものとする。

2 相手方及び方法

次の支払先に支払うものとする。

(支払先)甲の指定する口座

