



特集

森林環境税と森林環境譲与税の活用
糸魚川の森林を未来へつなぐ

12
月号の
内容

- 02-03 【特集】糸魚川の森林を未来へつなぐ
- 04-05 冬季への備え ガス水道局からのお知らせ
- 06 令和5年度 税の作文・標語賞授与式
- 06 令和5年度 納税表彰式
- 07 消防長感謝状贈呈
- 07 秋の叙勲
- 07 法務大臣表彰
- 07 令和5年度 新潟県知事表彰

- 08-09 第18回 糸魚川市美術展覧会(市展)
- 10 糸魚川で学ぶ。Vol.20
- 11 四季折々の御風さん No.12
- 12 まちフォト
- 13 大切な大糸線 ～次代へつなぐ～
- 13 新刊おすすめ図書
- 14-19 おしらせばん
- 20 糸魚川ジオパークだより

SUSTAINABLE
DEVELOPMENT
GOALS



特集

森林環境税と森林環境譲与税の活用 糸魚川の森林を未来へつなぐ

どうして 森林を守るの？

糸魚川市の面積の約87%を占める森林。

森林は、二酸化炭素の吸収や山崩れなどの災害防止等、私たちの安全で豊かな暮らしを支えています。その働きは、健全で良好な森林でなければ発揮されません。

地球環境を守る

地球温暖化の原因となる二酸化炭素を吸収します。



災害を防ぐ

木々が根を張ることで土砂崩れを防ぎます。下草や落葉などが表土の流出を抑えます。



水を蓄え、きれいに

森林の土壌が、雨水を蓄え、ゆっくりと河川に流すことで、洪水や渇水を緩和します。さらにしみ込んだ雨水を浄化します。



糸魚川の森林の昔と今

今から50～70年ほど前、住宅建築に使ったり、木を売って収入を得たりするため、盛んにスギ等が植林されました。

しかし現在、適切な管理が行われていない森林が増えています。



森林の持ち主や
境界が分からない

市が直面する課題



森林を手入れする人の
減少・担い手不足

このままでは、森林の持つ役割を十分に発揮できなくなる恐れがあるので、今、私たちの手で管理し、守っていく必要があります。

国民一人一人が、森を支える～森林環境税・森林環境譲与税とは～

森林整備に必要な財源を国民一人一人が負担して支えるという観点から、令和6年度から森林環境税（国税）として、年額1,000円が個人住民税と併せて徴収されます。その税収の全額は、森林環境譲与税として、国から県や市へ配分されます。

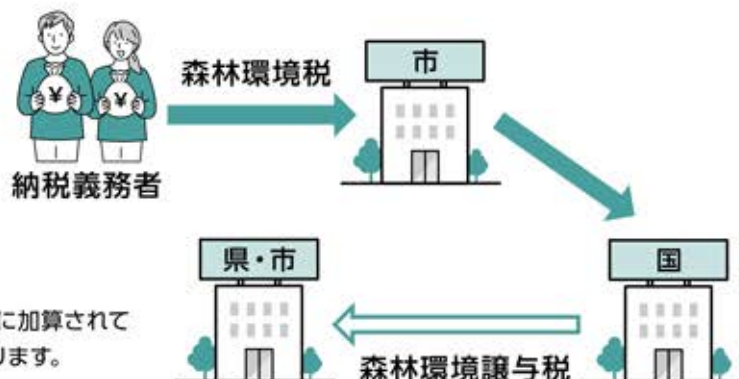

※ 東日本大震災を教訓とした防災対策のため、臨時的に加算されていた個人住民税の均等割は、令和5年度で終了となります。

※ 森林環境譲与税は、令和元年度から譲与されています。

今、私たちにできること

森林環境譲与税を活用して、このような取組をしています

森林整備

森林を適切に管理することで、森林の持つ働きを十分に発揮させることができます。



間伐をすることで、木の成長を促します。



林道を維持・管理することで、効率的に森林整備ができます。

担い手育成・定着

森林を守り育てる人を増やすことは、持続可能な森林管理に不可欠です。



小学生を対象に森林体験活動を行い、将来的な担い手の育成を図ります。



地域の団体を対象に安全講習会を行い、担い手の定着を図ります。

木材の利用促進

糸魚川の木を使うことは、糸魚川の森林を若返らせることにつながります。



木製マタニティマークを作成し、木製品の利用普及に努めています。



屋内体育施設に木製ベンチを設置し、木製品をPRしています。

森林や木材の普及啓発

森林や林業、木材に興味・関心を持つことは、森林を守ることにつながります。



丸太切り体験を通して、糸魚川の木材に触れる機会を増やします。



森林整備の見学を通して、森林を守る大切さを学びます。

冬季への備え

ガス水道局からのお知らせ

問合せ先 ガス水道局 ☎552-1540



水道管の凍結防止

水道管は、気温がマイナス4℃以下になると凍結しやすくなります。凍結すると水が出なくなるばかりでなく、水道管の破裂や、給湯器の故障の恐れがあります。事前の対策を行い、冬に備えましょう。

❄️ 凍結しやすいところ

- むき出しになっている水道管 (特に風当たりが強い建物の北側にある水道管)
- 給湯器本体や周りの水道管
- 暖房のない屋内の蛇口 (トイレや洗面所など)



❄️ 凍結を防止するために

- 保温材 (発泡スチロール製) を取り付ける (凍結防止ヒーターを取り付けるとより効果があります)
- 蛇口から少量水を出しておく。 (⚠️ 水の出しすぎには注意)

❄️ 凍結による破損の被害を防ぐために

- 水道管や給湯器が破裂したとき、すぐに水を止められるよう、事前に止水栓 (水道メーター) の位置を確認しておきましょう。
- 普段、人のいない施設や長期間留守にするお宅は、止水栓を閉めることをお勧めします。
- 給湯器の電源プラグを抜くと、凍結防止機能が作動しないので注意が必要です。

止水栓の閉め方

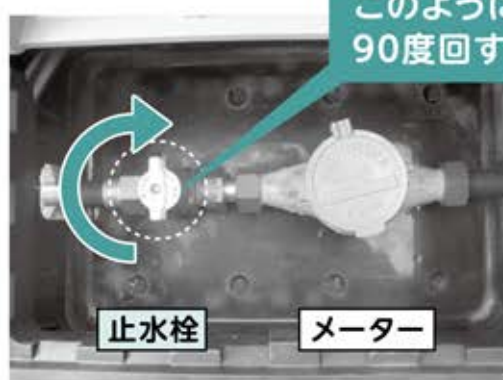
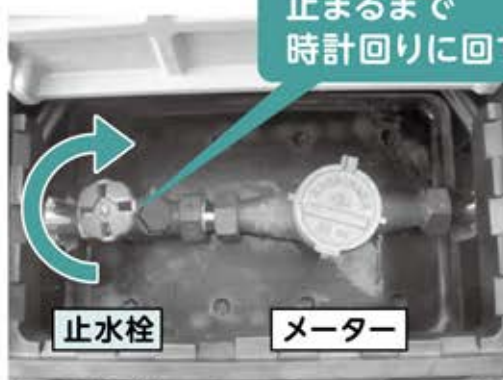

❄️ 凍結してしまったら?

- 自然に溶けるのを待つ。
- 蛇口を全開にしてタオル等をあて、上からぬるま湯 (約50℃) をゆっくりかける。
⚠️ 熱湯をかけると水道管が破裂する恐れがありますので、絶対にかけないでください。

保温材の取り付けや、水道管の破裂による水漏れについては、市指定の工事業者へお問い合わせください。

市指定工事業者はこちらから ▶





ガスの「マイコンメーター」の復帰方法

マイコンメーターは、次のような場合にガスを止めます。

- ガス機器の長時間使用
- 大きい地震
- 多量のガス漏れ
- ガスの圧力低下

！ ガスが止まり、マイコンメーターの表示ランプが点滅した場合は、次の手順で復帰させてください。

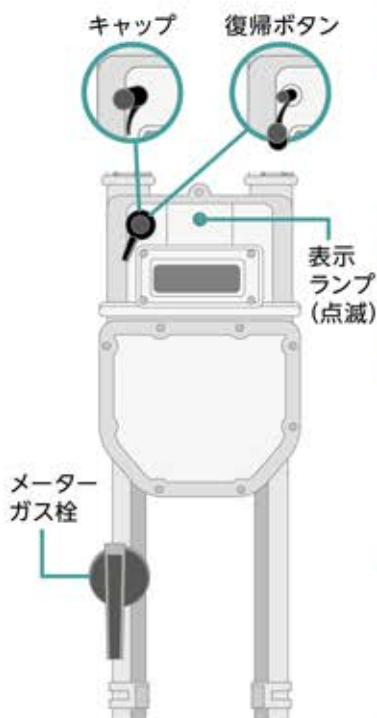

1 ガス機器の元栓を閉めるか、運転スイッチを切り、すべてのガス機器を止めてください。この時、ガスメーターの元栓（メーターガス栓）は閉めないでください。

2 復帰ボタンのキャップを左に回し、キャップを外してください。

3 復帰ボタンを奥までしっかり押し、表示ランプが点灯したらゆっくり手を離します。（復帰ボタンがもとに戻り、表示ランプが再点滅します。その後キャップをもとに戻してください）

4 約3分間お待ちください。この間、ガス漏れがないか確認していますので、ガスを使わないでください。3分経過後に、ガスメーターの表示ランプの点滅が消えていれば、ガスを使うことができます。

手順どおり復帰作業を行っても、表示ランプが消えない、ガスが出ない場合は、ガス水道局までご連絡ください。

小型湯沸器をお持ちのお客様へ

小型湯沸器をお使いのときは、必ず換気扇を回すか窓を開けて換気をしてください。

十分な換気をせずに使用すると、不完全燃焼による一酸化炭素中毒を起こす恐れがあります。

また、浴槽等への給湯など、長時間の連続使用は不完全燃焼の原因となり大変危険です。絶対におやめください。

不完全燃焼防止装置のない、風呂釜・給湯器をお使いのお客様へ

煙突や給気口など「給排気設備」に不備があると一酸化炭素中毒をおこし、死亡事故につながるため、大変危険です。以下の点を点検してください。

- ▶ 鳥の巣などの異物等は詰まっていますか。
- ▶ 煙突のはずれや穴あきはありませんか。
- ▶ 換気口や給気口がふさがっていませんか。

使用中にイヤな臭いや目がチカチカする場合は、排気ガスがあふれている可能性がありますので、使用を中止し、ガス水道局までご連絡ください。

令和5年度 税の作文・標語賞状授与式

税への関心を高め、正しい知識を深めることを目的に、作文と標語を募集しました。市内中学校から作文71点と標語525点の作品が寄せられ、優秀作品が表彰されました。

税についての作文

新潟県納税貯蓄組合総連合会優秀賞

「税金」

能生中学校3年 佐藤 光留^{ひかる}さん

新潟県上越地域振興局長賞

「バスの存続と税金」

糸魚川東中学校3年 園田 光我^{こうが}さん

糸魚川税務関係団体協議会長賞

「税と家族時間」

能生中学校3年 山口 陽^{あかり}さん

糸魚川税務署長賞

「税金と共存する社会」

糸魚川東中学校3年 吉原 杏^{あん}さん

糸魚川市租税教育推進協議会長賞

「広めよう!税金の大切さ」

能生中学校3年 中嶋 咲花^{さきか}さん

糸魚川市納税貯蓄組合連合会長賞

「ぼくの身近な税」

糸魚川東中学校3年 渡辺 絆^{きずな}さん

税の標語

全国間税会総連合会 入選

「みんなで考えよう 税のこと 今からのこと」

糸魚川中学校2年 山崎 澄野^{ちの}さん

関東信越間税会連合会長賞

「税金で 除雪車くるよ うれしいな」

青海中学校3年 達紙 麟太郎^{りんたろう}さん

糸魚川税務署長賞

「税を知る スタートラインに立った今 日本の未来へ 走り出す」

能生中学校1年 小杉 美空^{みく}さん



表彰された中学生の皆さん

令和5年度 納税表彰式

租税教育の推進に大きな貢献があった団体や、多年にわたり申告納税制度の普及発展に努められた方々へ、表彰状と感謝状が贈呈されました。

糸魚川税務署長表彰 団体の活動を通じて納税意識の高揚に功績のあった方々

小池 健一さん (公益社団法人糸魚川法人会)

松木 尚子さん (糸魚川税務署管内小売酒販組合)

糸魚川税務署長感謝状 租税教育の推進に功績のあった団体

糸魚川市教育委員会

糸魚川税務関係団体協議会長感謝状

高橋 秀之さん (糸魚川税務署管内青色申告会連合会)

石井 一治さん (公益社団法人糸魚川法人会)

岡島 義英さん (公益社団法人糸魚川法人会)

関東信越国税局長感謝状、全国法人会連合会会長表彰

鈴木 秀城さん (公益社団法人糸魚川法人会)

新潟県法人会連合会会長表彰

佐藤 元春さん (公益社団法人糸魚川法人会)

山岸 英亨さん (公益社団法人糸魚川法人会)



表彰された皆さん

市民の初期消火活動等に対し、消防長感謝状贈呈

令和5年10月23日、市内で発生した車両火災において、迅速で適切な判断に基づく初期消火活動等を行った森川 梨紗さんと小池 康二さんへ、竹田消防長が感謝状を贈呈しました。

消防長は「駅北大火から、まもなく7年が経過しようとしている。万が一、火事があった場合は、早期発見、通報、消火器による初期消火など消火の連鎖について、啓発活動を行っているところである。その中で、お二人のとられた行動は、市民の模範となるものであり、積極果敢な行動に感謝いたします」とお礼の言葉を述べました。

森川さんは、自動車で走行中、交差点で停車していた対向車の下部から火が出ているのを発見。窓を開け、運転手に知らせ、携帯電話から119番通報しました。また小池さんは、現場付近で仕事中に、同車両から火が出ているのを確認し、近くの事業所から消火器を借り、火を消し止めました。



糸魚川市消防本部で感謝状贈呈式を行いました
(前列左 森川さん、前列右 小池さん)

秋の叙勲

おめでとうございます

長年にわたる活動の功績が認められ、栄えある勲章を受章されました。



瑞宝単光章

消防功労

戸沢 和重さん

元 糸魚川市消防団分団長

法務大臣表彰

おめでとうございます

平成22年1月に就任して以来、13年間にわたり人権の擁護と思想の普及に尽くされてきた功績が認められ、受賞されました。



人権擁護委員

恩田 正身さん

令和5年度 新潟県知事表彰 おめでとうございます

一般功労者【納税協力】 秋山 澄雄さん 糸魚川市納税貯蓄組合連合会理事

10月7日(土)から9日(月・祝)まで、ピーチホールまがたまにおいて、103点の作品を展示しました。入賞された方と作品をご紹介します。

第18回 糸魚川市美術

絵画部門 (出展数: 21点)

市展賞



「りんごジュース」
北村 清栄

奨励賞



「蓮華 白池」 倉又 裕美

佳作

「秋」 保坂 秀一
「初雪残る称名滝」 山崎 利行

書道部門 (出展数: 34点)

市展賞



「李白詩」 齋藤 翡翠

奨励賞

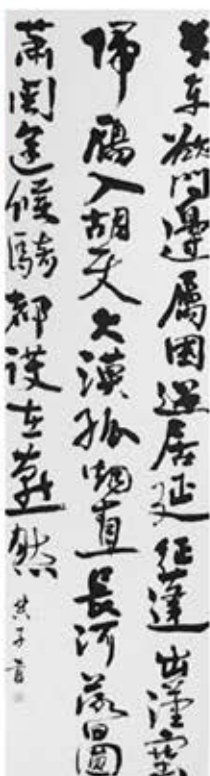

「王维詩」 相澤 典子

奨励賞



「三木露風詩」 岡田 翡翠

佳作

- 「臨蘭亭序」 田上 桃花
- 「吳昌碩詩稿」 中沢 恵樹
- 「富士の裾野」 古市 壮峰
- 「杜甫の詩」 五十嵐 夢杏
- 「蘇東坡詩」 渡辺 華琇

展覧会（市展）

市のホームページでも入賞作品を掲載していますのでご覧ください。



写真部門（出展数：30点）



市展賞

「チョット^て照れて、チョイトお茶目^{ちやめ}に!!」
田中 俊雄



奨励賞

「春耕^{はるこうき}起」
吉野 強



奨励賞

「天^{てん}まで届^{とど}け」
加藤 美波

佳作

- 「天真爛漫^{てんしんらんまん}」 岩崎 勉
- 「紡ぐ^{つむ}」 小杉 峰之
- 「七日^{なのか}の赦^{ゆる}し」 榎 正喜

陶芸部門（出展数：16点）



市展賞

「練上^{ねりあがり}文壺^{もんつぼ}」
田中 七雄



奨励賞

「染付^{ぞめつけ}カサブランカ文壺^{もんつぼ}」
大西 まり子

佳作

- 「印花^{いんか}大皿^{おおざら}」 山崎 明子
- 「練込^{ねりこみ}壺^{つぼ}」 平林 壽子

彫塑・工芸部門（出展数：2点）

※彫塑・工芸部門については、審査員の都合により、審査は中止となりました。

Vol
20

糸魚川で学ぶ。

@HIGH SCHOOL (itoigawa/hakurei/kaiyou)



海洋高校「課題研究発表会」



奨励賞を受賞した生徒のコメント

これからの糸魚川市の発展のために、この研究を事業の改善につなげてほしい。後輩たちには、この研究をさらに前に進めていってほしいと思います。



どのコースの発表も大変興味深く、1、2年生たちも真剣に聞き入っていました。年々研究が受け継がれていき、糸魚川に新しい力が育まれていく、素晴らしい流れを感じました！（小笠原）

海洋高校では3年次に、履修しているそれぞれのコースで取り組んできた研究の成果を、全校生徒の前で報告する「課題研究発表会」を行います。今年も各コースから選抜されたグループが発表を行い、校内選考の結果、資源育成コースの「糸魚川における持続可能なサケ増殖事業に関する課題研究」が最優秀賞に選ばれました。また、校内代表として臨んだ11月7日（火）の日本海北部地区水産・海洋高等学校生徒研究発表大会では、奨励賞を受賞しました！

10月、11月 今年も市内3高校で文化祭が行われました！

学校を訪れた皆さん、コーディネーターも、生徒たちと一緒に楽しい時間を過ごしました。

10/21 亀陵祭
糸魚川高校

軽音部のステージ 盛り上がりました！

手作りの
サラダうどんも
美味しかった！



教室を使った体験型のアトラクション、恐怖の館や脱出ゲームなど、各クラス素晴らしい空間演出でした！

11/3 井陵祭
海洋高校

入場者が、作品を自分で作って飾る美術館！

コーディネーターはカニを作って飾りました！



企業とタイアップした食品も販売され、企画力が高いコンテンツが盛りだくさんでした！！



企業とタイアップした食品も販売され、企画力が高いコンテンツが盛りだくさんでした！！

11/3 白嶺祭
糸魚川白嶺高校

書道や絵など、素敵な作品を鑑賞しました

校内の装飾がとってもかわいいぞ！



教室では生徒手作りのフォトスポットやお化け屋敷などがあり、大体育館ではバンド演奏やダンスなどで盛り上がりました！



教室では生徒手作りのフォトスポットやお化け屋敷などがあり、大体育館ではバンド演奏やダンスなどで盛り上がりました！

高校魅力化コーディネーター 今月の思い

気づけばもう12月。私のこの1年の目標は「新しいことに100個チャレンジしてみる」でした。このコメントを書いている今現在は79個、あと21個です。皆さんも、この1年の目標を振り返りながら、悔いのないように1日1日を過ごしていきましょう！（齋藤）

Instagram



itoigawa.koukoumiryokuka

Facebook



SNSでも高校の
情報をお知らせし
ています

問合先 こども課 管理係 ☎552-1511

相馬御風
生誕140年
1413 ANNIVERSARY

御風
の
さん

四季折々

No. 12

「鱧をたらふく」

魚偏に雪と書いてタラ（鱧）。タラのおいしい季節です。かつて糸魚川地方はタラの漁獲量が多く、冬季の貴重なたんぱく源でした。みんなの人気者であり、御風さんももちろん大好物でした。

当地方には良質なスケトウダラの漁場があり、昔は無尽蔵と言われるほどの漁獲量でした。

御風さんは、母チヨが小泊の生まれ、乳母が浦本の生まれということで漁村に縁があり、また御風宅が海岸近くにあることもあり、押上・寺町の漁師の生活も間近に見ていました。

小春日の 光ぬくとき 砂原に
立ちつつ聞くは 不漁の嘆き

あられふる あしたの海に 鱧を釣る
海人がたつきを 思はざらめや

※あした…朝 たつき…生計、生活の手段

海の荒れが原因で漁に出られない、寒風、天候が読めない、漁具は飛ばされ流される、命を落とす可能性が高い冬一。御風さんは漁師とその家族の労をねぎらい、感謝の心を常に持っていました。

一御風さん、ある日、良質なタラを手に入れたようで、その喜びが溢れます。

押上の せり場ゆ買ひて 来しといふ
けふの此の鱧の いきのよろしき

味噌汁に 浮きて漂ふ 鱧の肝の
とろりと舌に とろくるぞよき

あつい鱧汁をすすつてたらふく腹をふくらませ、体内をあたため、ごろりと炬ぼたに横になって、そこはかたなく物思ひに耽つてゐる夕食後の一二時、冬でなければ得られない静かな時間だ。

タラは味噌汁、煮物、鍋に最高。竹輪や蒲鉾などの練り物、ほかに干物、佃煮等で長期保存にも耐えました。淡白な白身に加え、タラコ、シラコ、キモといった内臓も美味。特に御風さんはタラ汁を「大衆的味の王」と表現しており、しかも酒粕を入れたものがお気に入りだったようです。

一もうすぐ年が改まります。

年こしの 酒もりおへて めろりべに
子等とわが待つ 鐘の音かも

次号へつづく >>

問合先 文化振興課 文化行政係 ☎552-1511

ジャストの **エンジンオイル交換**

<p>セルフコース 軽・普通車</p> <p>プロのリフトや工具を使って自分で交換!</p> <p>500円/台 (税込)</p> <p>廃油は当店が無料で処理します</p> <p>オイル、エレメント等の消耗品は持ち込みです</p>	<p>おまかせコース 軽自動車の場合</p> <p>オイル交換をすべてジャストにお任せ!</p> <p>2,300円/台 (税込)</p> <p>オイル料金、工賃含む</p> <p>エレメント交換の場合は+1,200円(税込/工賃)</p>
--	--

詳しいことはHPで ▶ **ジャスト糸魚川** 検索

ジャスト ☎025-562-4334

糸魚川市田海5564(糸信青海支店様向い) <http://just-itoigawa.jp>

八百年の時とともにも

今井 **琴ざわとば**

糸魚川産 **新そば** 100%!

遠い祖先たちが考えた 里山のおもてなし

●テイクアウト…11:00~14:00まで ●デリバリー…5個から配達可能 ※どちらも5個以上のご注文は前日の14時までにご連絡ください。

大好評! 地元の採れたて野菜を使った「煮物」おすすめです!

糸魚川市大谷内476-2 TEL 025-553-9383 FAX 025-555-7110 (営業時間) 11:00~14:00 《定休日》木曜日、金曜日 <https://kotozawa.wixsite.com/website>





11月11日(土) 日本トップレベルの薄削りの技を間近で見る
12日(日) 全国削ろう会糸魚川大会の開催

鉋による削りの薄さを競う全国大会が、市民総合体育館で行われました。

全国削ろう会は、大工をはじめとする木造・木工関係の職人のほか、その工具を作る鍛冶、手道具や職人に興味のある方が集まって、競い、楽しみながら技術向上や参加者の交流などを図る大会です。

今大会には、国内外から400人を超える参加がありました。

当日は、大会出場者が削った「削り華」で遊べるプールや積み木(カプラ)で家づくり体験、糸魚川の特産品の物販など林業イベントも行われ、子どもから大人まで多くの方が会場を訪れ、木とのふれあいや学びを楽しみました。



「薄削り」の学生の部で3連覇している渡辺匠智さん(青海中学校2年生)は、今大会で一般の部に挑戦しました!



薄削り予選会の様子



楽しい林業イベントも大好評!

11月12日(日) 最高の演奏を!

第37回 新潟県高等学校総合文化祭 軽音楽部門 第1回 新潟県高等学校軽音楽発表会の開催

今年度、新潟県高等学校文化連盟に軽音楽専門部が設置され、総合文化祭において、県内6校18組の軽音楽系部活動の発表が、市民会館で行われました。

大きな会場での演奏に緊張した面持ちの生徒たちでしたが、演奏が始まると、生き生きとしたパフォーマンスが行われ、会場から手拍子や声援が送られました。



楽しくパフォーマンスする糸魚川白嶺高校生バンド

MK 明星開発株式会社

従業員募集

- 車両系重機が好きな方歓迎
※必要な資格は入社後取得可能です。
(取得経費は会社が負担します)
- 定期昇給、賞与(年2)あり

明星セメント株式会社のグループ企業として、糸魚川工場のセメントプラント保守・保全のほか田舎監業所にて採掘業務を行っています。

(お問い合わせ) 明星開発株式会社 人事担当まで
☎025-552-0934
糸魚川市上刈7-1-1(明星セメント株式会社糸魚川工場内)

鍋の美味しい季節になりました
仲間とワイワイ楽しみましょう

わが街、糸魚川。ろひめ

出来たてアツアツ

「ろひめグループ」

営業時間
ランチ 11:00-14:00
ディナー 17:00-22:00
定休日:水曜

膳処ろひめ ☎025-552-0300



大切な大系線 ～次代へつなく～

Vol.48 ★使われています!大系線イベント助成★

大系線沿線の魅力や、
利用促進のための取組
を紹介します

大系線イベント助成(大系線利用促進事業助成金)は、大系線の乗車を伴うイベント等の経費に対する助成です。

今年度は、学校行事や地域団体でのお出かけ、サークル活動など41団体から助成金を活用いただいています。



保育園などのお出かけ遠足



助成事業の一例

大系線を活用した交流イベント



小学校の総合学習での乗車体験

白馬方面での紅葉散策

沿線の温泉での親睦会



現在も申請受付中です!

団体等で大系線をご利用の際は、ぜひご活用ください。
* 申請にあたっては、事前に問合先までご相談ください。

助成制度の詳細は、
市ホームページをご覧ください



問合先 大系線活性化協議会事務局(都市政策課 交通政策係) ☎552-1511

図書館へ行こう!



新刊おすすめ図書 12月

青海図書館

一般向け

続 窓ぎわのトットちゃん

黒柳 徹子:著(講談社)

国民的ベストセラー、42年ぶり、待望の続編!
国内で800万部、全世界で2,500万部を突破した『窓ぎわのトットちゃん』。世界中で愛されている、あのトットちゃんが帰ってくる!泣いたり、笑ったり...トットの青春記。



児童向け

クリスマスマーケット ちいさなクロのおはなし

降矢 なな:文・絵(福音館書店)

12月、街にクリスマスマーケットがたちました。朝、焼き栗売りのおばさんが店を開けていると、ツリーのほうからなきごえがします。そこにいたのは子犬でした。クリスマスにぴったりの、心あたたまるお話です。



問合先 市民図書館 ☎552-6330

新潟県交通災害共済



会員の方へ

お見舞金の請求はお済みですか?
お見舞金の請求期間は交通災害を受けた日から起算して「1年以内」です。
ぜひもう一度ご確認を!

新潟県市町村総合事務組合

交通災害共済担当:糸魚川市環境生活課 ☎552-1511

市のホームページに

広告を掲載しませんか

ホームページ → 1枠 10,000円/1月

【対象者】市内に事業所・営業所がある事業者

問合先 » 総務課 広報統計係 Tel.552-1511

こちらは有料広告欄です



催し

スポーツ

こども

子育て

健康・福祉

その他

カレンダー

おしらせばん

2023
12.10
No.450



冬の青果市場開放デー

と き 12月9日(土)、23日(土)
1月13日(土)、27日(土)
2月10日(土)、24日(土)9:30～12:30

と ころ 糸魚川青果卸売市場(横町 5-2-14)

内 容 各種青果物の販売、詰め放題挑戦コーナー、盛り箸サンプル展示 など

参加費 無料

問 合 先 糸魚川青果卸売市場 ☎552-0310

日本海・糸魚川荒波あんこうフェア

と き 12月15日(金)～3月20日(水・祝)

参加店 あんこうフェアのぼりがある旅館・民宿・温泉・お食事処 など

その他 参加店等の詳細は、ホームページをご確認ください。

問 合 先 糸魚川市観光協会 ☎555-7344



第23回糸魚川荒波あんこう祭り 糸魚川会場 出店者募集

出店料 あんこう汁販売…5,000円(ヒスイ王国館)
その他飲食物販売…3,000円(糸魚川駅自由通路)

申込方法 事務局で配布の申込書をご提出ください。

申込期限 12月20日(水)

その他 貸出物品、出店条件等の詳細は、事務局で配布の出店要項をご確認ください。

第23回糸魚川荒波あんこう祭り(糸魚川会場)

と き 1月28日(日)10:00～14:00

と ころ 糸魚川駅自由通路、ヒスイ王国館

申込・問合先 糸魚川荒波あんこう祭り実行委員会事務局(観光協会糸魚川支部) ☎552-1742

大糸線利用促進輸送強化期成同盟会 2024年 大糸線カレンダー配布

と き 12月26日(火)10:00～

と ころ 市役所1階市民ホール、能生事務所、青海総合文化会館

その他 ・1人1部の配布とします。
・数に限りがありますので、品切れの際はご容赦ください。
・郵送、取り置き等の対応は行いません。

問 合 先 都市政策課 交通政策係 ☎552-1511

みんなの学習スペース 冬休み自習室を利用しませんか

静かな場所で冬休みの宿題や読書をすることができます。スタッフが子どもたちの様子を見守ります。

と き 12月26日(火)～28日(木)
10:00～12:00

と ころ 糸魚川会場：市民図書館
能生会場：能生生涯学習センター
青海会場：青海総合文化会館

対 象 小学生

参加費 無料

問 合 先 生涯学習課 生涯学習係 ☎552-1511

キッズフェスタ

と き 1月20日(土) 9:30～16:00

と ころ 糸魚川保健センター

◆おしごと体験

職 種 水族館スタッフ、インフルエンサー、栄養士、ネイリスト、クラフト作家、アパレル、消防士、お菓子屋、警察官、美容師、動画編集者、保健師

対 象 小学4～6年生

申込方法 2次元コード

申込期限 12月22日(金)(申込多数の場合は抽選)

参加費 1回につき100円

◆ワークショップ

対 象 年齢制限なし

参加費 無料

その他 詳細は、市ホームページをご確認ください。

問 合 先 生涯学習課 生涯学習係 ☎552-1511



令和6年度 はたちの集い

と き 5月3日(金・祝)
と ころ 市民会館
対 象 次の全てに該当する方
 ・平成15年4月2日～平成16年4月1日生まれ
 ・当市在住または当市出身



事前申込 対象の方で市外に住民登録をしている方は申込が必要です。

※当市に住民登録のある方は申込不要です。

申込方法 2次元コード

問 合 先 企画定住課 企画政策係 ☎552-1511

令和6年度 はたちの集い実行委員募集

活動内容 はたちの集いの企画・運営 など
対 象 平成15年4月2日から平成16年4月1日までに生まれた方で、主に平日夜間の会議(月2回程度)に参加できる方

募集人数 8人程度

申込方法 2次元コード

申込期限 1月12日(金)

問 合 先 企画定住課 企画政策係
 ☎552-1511



健康づくりセンター はびねす 第4期水泳教室

期 間 1月7日(日)～3月23日(土)

と ころ 健康づくりセンター プール

申込方法 健康づくりセンターで配布の申込書、往復はがき(1人1枚)、LINE(子ども教室のみ)でお申し込みください。



往復はがきの記入方法

往復はがきの記入方法の図解。返信面(表)には「健康づくりセンター はびねす」の住所と「須賀川市大字1-1」の郵便番号(949-0301)を記入する。返信面(裏)には住所、氏名(ふりがな)、電話番号、申込コース名(曜日・時間含む)、当水泳教室の参加経験の有無、最後に参加された教室名、保護者氏名、学校、保育園、幼稚園名、学年、はびねすの登録カードNo.(お持ちの方)を記入する。

申込期限 12月27日(水) ※往復はがきの場合は必着
そ の 他 ・詳細は、健康づくりセンターで配布のチラシ、ホームページ、LINE(子ども教室のみ)をご確認ください。
 ・申込多数の場合は抽選となります。
 ・抽選結果は、1月5日(金)13:00に健康づくりセンター玄関およびホームページで発表します。

申込・問合先 健康づくりセンター ☎561-7788

スポーツ

第18回ファミリー・ジュニア・混合チームビーチボール大会

と き 2月4日(日)9:00～
と ころ 市民総合体育館
種 別 混合の部、ファミリーの部、小学生の部、中学生の部、高校生の部

申込期限 1月26日(金)

参加費 1チーム1,000円
 ※小学生・中学生・高校生の部は500円

申込・問合先 糸魚川ビーチボール協会
 ☎090-3498-7103(武田)
 ✉beach-nobuko@outlook.jp

しごと

糸魚川高等職業訓練校 訓練生募集 好きな写真でカレンダー&年賀状作成講座

と き 12月20日(水)、23日(土) 9:00～12:00(両日同じ内容です。)
と ころ 糸魚川高等職業訓練校(旧今井小学校)
内 容 スマホで撮った写真でカレンダーや年賀状を作ります。※年賀状は印刷できません。

受講料 2,500円(材料費込)

申込期限 各講座開催日前日

そ の 他 詳細は、ホームページをご確認ください。

申込・問合先 糸魚川高等職業訓練校
 ☎552-1025



催し

スポーツ

イベント

子育て

健康・福祉

その他

カレンダー

Jw_CADで住宅図面の作図 在職者向け職業訓練

と き 1月20日(土)、27日(土)
9:00～16:00

定 員 10人

申込期限 12月26日(火)12:00

受講料 4,700円

その他 詳細は、ホームページをご確認ください。

申込・問合せ先 県立上越テクノスクール
☎025-545-2190



子育て

子どものことばとこころの発達相談

と き 1月22日(月)9:00～11:30

と ころ 発達支援センターめだか園

内 容 言葉の発達が遅い、落ち着きがない等、子どもの発達面の心配ごとを言語聴覚士や臨床心理士に相談できます。

申込期限 1月18日(木)

申込・問合せ先 発達支援センターめだか園 ☎552-8322



健康・福祉

上越医療圏における医療再編に関する 市民説明会

新潟労災病院の医療機能再編や将来の医療体制について検討した上越地域医療構想調整会議の概要を説明します。

と き 12月23日(土)13:30～14:30

と ころ ビーチホールまがたま

定 員 100人

申込方法 電話または2次元コード

参加費 無料

申込・問合せ先 健康増進課 健康づくり係 ☎552-1511



屋根雪除雪等費用助成事業

内 容 屋根雪等の除排雪や雪踏みに必要な経費を助成します。

対 象 次のいずれかに該当する世帯

- ・ 65歳以上の方のみの世帯
- ・ 65歳以上の方と15歳以下の方のみの世帯
- ・ 身体障害者手帳2級以上、精神障害者手帳2級以上、療育手帳B以上の障害者がいる世帯
- ・ 配偶者のいない女性と20歳未満の子のみの世帯

助成条件 次の全てに該当する世帯

- ・ 世帯全員の市民税が非課税
- ・ 自力で除雪等ができる方がいない。
- ・ 生計を別にする直系血族および兄弟姉妹から労力的または金銭的な援助が得られない。
- ・ 世帯全員が生計を別にする直系血族および兄弟姉妹の地方税法上の扶養親族となっていない。
- ・ 除雪等を行う住宅を生活の本拠としている(冬期のみ不在となる家屋も含む)。

助成限度額

屋根雪等除排雪	山間部	84,000円
	中間部	60,000円
	平野部	24,000円
雪踏み (1回30分500円)	山間部・中間部	30,000円
	平野部	15,000円

※青海地域の雪踏みは青海地区社会福祉協議会各支部にご相談ください。

申請方法 福祉事務所、能生・青海事務所で配布の申請書をご提出ください。手続きが困難な世帯は、地区担当民生委員にご相談ください。

申請期限 3月25日(月)

申請・問合せ先 福祉事務所 福祉サービス係 ☎552-1511

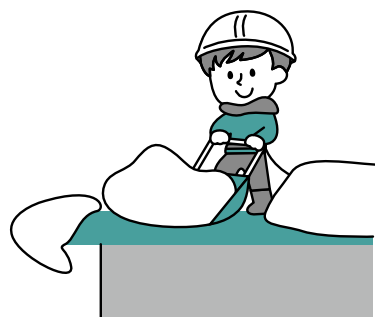

水中運動教室 受講生募集

内 容 膝や腰に負担がかからない水中運動
講 師 水中体操認定指導員

◆健康づくりセンター（はびねす）全10回

1月9日～3月12日	毎週火曜日	13:30～14:30 19:00～20:00
1月10日～3月13日	毎週水曜日	13:30～14:30
1月12日～3月22日	毎週金曜日	10:10～11:10

定 員 各30人(申込多数の場合は抽選)
申込方法 健康づくりセンターで配布の申込書をご提出ください。
申込期限 12月27日(水)
参加費 4,000円 ※プール利用料別
申込・問合先 健康づくりセンター ☎561-7788

◆糸魚川クアリゾートプール（ひすいの湯）全10回

1月10日～3月13日	毎週水曜日	10:10～11:40 13:00～14:30
1月11日～3月14日	毎週木曜日	19:00～20:30

定 員 各30人(申込多数の場合は抽選)
申込期限 12月22日(金)
参加費 3,000円 ※プール利用料別
申込・問合先 健康増進課 健康づくり係 ☎552-1511

！ その他

日本政策金融公庫 国の教育ローン

対 象 高校、短大、大学、専修学校、各種学校や外国の高校、大学等への入学・在学にかかる費用
融資条件 子ども1人につき350万円以内
固定金利 年2.25%(10月2日現在)
 ※母子・父子家庭の方等には金利等の優遇制度があります。

その 他 詳細は、ホームページをご確認ください。

申込・問合先 教育ローンコールセンター ☎0570-008656



化学肥料低減定着対策事業

化学肥料低減の取組を推進するため、対象肥料の購入費の一部を支援します。

対象肥料 国内資源を活用し、ペレット等の粒状に成形された有機肥料で、令和5年6月から12月末までに購入したもの

交付単価 対象肥料1kg当たり10円

手続方法 J Aひすい店頭で現金購入した場合およびJ Aひすい以外の肥料販売店で購入した場合は申請書等をご提出ください。

※J Aひすいで予約注文した肥料や口座振替で支払いする肥料は、手続不要です。

提出書類 申請書、注文書(注文した場合のみ)、肥料名と購入者が記載された領収書

提出期限 1月12日(金)

申請・問合先 糸魚川市農業再生協議会事務局 (農林水産課) ☎552-1511

住宅用火災警報器一斉点検の日

と き 12月22日(金)

点検方法 住宅用火災警報器のボタンを押す、またはヒモを引いて動作確認をしましょう。

その 他 ・点検実施後に不備があった場合は、販売店にご相談ください。
 ・詳細は、市ホームページをご確認ください。



問 合 先 消防本部 予防係 ☎553-0119

年末年始のし尿くみ取り

年末年始は混み合うため、早めにお申し込みください。

休 業 日 12月29日(金)～1月3日(水)

申 込 先 株式会社信越環境サービス ☎552-0655

問 合 先 環境生活課 衛生施設係 ☎552-1511

催し

スポーツ

イベント

子育て

健康・福祉

その他

カレンダー

催し

税の作文・標語・絵はがきの展示

と き 12月22日(金)まで
8:30～17:00(最終日は13:00まで)

と ころ 市役所 1階市民ホール

内 容 市内の小・中学生から応募いただいた各作品の受賞作品等を展示します。

問 合 先 市民課 市民税係 ☎552-1511

スポーツ

家屋の変更届出は年内に

固定資産税は、毎年1月1日時点で固定資産(土地・家屋・償却資産)を所有する方にかかる税金です。家屋に変更があり、次に該当する場合は、届け出てください。

暮らし

- ・ 新築または増築した家屋で、市の家屋調査が行われていない場合
 - ・ 家屋を取り壊した場合
 - ・ 登記していない家屋の所有者を変更した場合
- ※法務局で変更の登記をした場合は、届出不要です。

子育て

届出方法 市ホームページまたは市民課、能生・青海事務所
で配布の届出用紙をご提出ください。

届出期限 12月28日(木)

届出・問合先 市民課 固定資産税係 ☎552-1511

健康・福祉

償却資産(固定資産税)の申告

償却資産(会社や個人が事業で使用する機械・備品等)を所有する方は、申告が必要です。

対 象 1月1日時点で市内に償却資産を所有する法人および個人事業主

申告期限 1月31日(水)

受付場所 市民課、能生・青海事務所

そ の 他 ・ 前年度に申告をされた方や新規に事業を始めた方には、12月中旬に申告書類を送付します。
・ 廃業等で償却資産がなくなった場合や前年度と内容が同じ場合も申告が必要です。

問 合 先 市民課 固定資産税係 ☎552-1511

お詫びと訂正

広報いといがわ・おしらせばん 11月25日号の記載内容に誤りがありました。お詫びして、訂正いたします。

5ページ表中
12 糸魚川総合病院 予約時間
誤)「9:00～15:00」 正)「14:00～16:00」

その他

カレンダー

年末年始の施設休業のお知らせ

12/29(金)～1/3(水)

市役所、能生事務所、青海事務所、ガス水道局、能生児童館、能生生涯学習センター、青海生涯学習センター、各体育施設、各地区公民館、糸魚川市民図書館、能生図書館、青海図書館(学習室を含む)、能生国保診療所、駅北広場キターレ、能生マリンホール、青海総合文化会館、クラブハウス美山、玉翠園・谷村美術館

12/28(木)～1/4(木)

市民会館、ビーチホールまがたま、糸魚川歴史民俗資料館、相馬御風宅、長者ヶ原考古館、フォッサマグナミュージアム、健康づくりセンターはびねす

その他

糸魚川市観光案内所(日本海口)
1/1(月・祝)～1/2(火)

糸魚川市観光案内所(アルプス口)
12/31(日)17:00～1/1(月・祝)

糸魚川ジオステーションジオパル
12/31(日)16:00～1/1(月・祝)

こころの総合ケアセンター こまくさ
12/30(土)～1/3(水)

こころの総合ケアセンター 高田西城会糸魚川診療所
12/30(土)～1/4(木)

清掃センター
12/31(日)～1/3(水)

能生観光案内所
12/31(日)16:00～1/1(月・祝)

青海観光案内所
12/25(月)～1/13(土)

青海総合福祉会館
12/31(日)～1/2(火)

12月下半期 くらしのカレンダー

● イベント・講演 ★ 相談・教室・健診など ※ 受付時間

- 12/16㊦ ● 図書館のクリスマス会
13:30～14:30 市民図書館
★土曜自習室
10:00～12:00 青海総合文化会館

- 12/17㊦ ● 手話ミニ講座
10:00～11:30 ビーチホールまがたま
● ハワイアンバンドHanameleライブ
13:30～14:30 青海総合文化会館
★空き家無料相談会
9:00～12:00 市民会館

- 12/18㊦ ★子どものことばとところの発達相談
9:00～11:30 発達支援センターめだか園

- 12/19㊦ ★心配ごと相談
※9:00～12:00 ビーチホールまがたま
★行政相談会
9:30～11:30 糸魚川地区公民館
★おっばい相談
※10:00～11:30 糸魚川保健センター
★10か月児健診
※12:50～13:20 糸魚川保健センター

- 12/20㊦ ★健康・栄養相談会
※9:00～11:00 能生生涯学習センター
★行政相談会
9:30～11:30 能生生涯学習センター

- 12/21㊦ ● マイナンバーカード平日延長窓口(事前予約制)
17:30～19:30 市役所、能生・青海事務所
★健康・栄養相談会
※9:00～11:00 糸魚川保健センター

- 12/22㊦ ★外国人生活相談室
※10:00～12:00 ビーチホールまがたま
★4か月児健診
※12:50～13:20 糸魚川保健センター

本号に掲載の催し等は12月4日(月)時点の内容です。中止や変更となる場合があります。不明な点は、各催し等の主催者へお問い合わせください。

- 12/23㊦ ● お父さんといっしょ!
8:00～11:00 能生生涯学習センター
● 上越医療圏における医療再編に関する市民説明会
13:30～14:30 ビーチホールまがたま
★土曜自習室
10:00～12:00 市民図書館

- 12/24㊦

- 12/25㊦ ● 市税(集合納税)第7期 納期限・口座振替日

- 12/26㊦ ● 2024年大糸線カレンダー配布
10:00～ 市役所、能生事務所、青海総合文化会館
● 冬休み自習室(～28日)
10:00～12:00
市民図書館、能生生涯学習センター、青海総合文化会館
★心配ごと相談
※9:00～12:00 ビーチホールまがたま
★行政相談会
9:30～11:30 糸魚川地区公民館
★おっばい相談
※10:00～11:30 糸魚川保健センター
★10か月児健診
※12:50～13:20 糸魚川保健センター

- 12/27㊦ ★外国人材受入れに関する個別相談会
13:30～16:00 糸魚川地区公民館

- 12/28㊦ ● マイナンバーカード平日延長窓口(事前予約制)
17:30～19:30 市役所、能生・青海事務所

- 12/29㊦

- 12/30㊦ ● ふるさとリバイバル25
17:30～20:00 ヒスイ王国館

- 12/31㊦

催し

スポーツ

ついで

子育て

健康・福祉

その他

カレンダー

糸魚川ジオパークだより  | 第132号 |

問合せ 商工観光課 ジオパーク推進室 ☎552-1511



第1回 糸魚川世界の石展と同時開催

ヒスイ県石指定1周年を記念して

11月18日⑤と19日⑥の2日間、ビーチホールまがたまで特別展「大地がくれた宝物～ヒスイと糸魚川真柏～」を開催しました。展示のほか、石の顔づくりや石のカードバトルなどの体験を通して、多様な石に親しみました。



糸魚川の宝物の一つ、糸魚川真柏も紹介



パネル展示で、ヒスイを含め、石と人の付き合い方の一例を紹介したよ。



糸魚川オリジナル「石のカード」バトル体験中!

日本ジオパークネットワーク全国大会

白嶺高校、海洋高校の生徒が大活躍!

日本各地のジオパーク地域の活動報告や事例紹介を行う全国大会が、10月28日⑤・29日⑥に銚子ジオパーク(千葉県)などで開催されました。糸魚川ジオパークからは、ガイドのほか白嶺高校と海洋高校が参加し、生徒たちが主体となって発表や物販活動を行いました。



野外のジオマルシェに能水商店が出展、「最後の一滴」や自慢の品を次々に売りさばっていたよ!



白嶺防災フォーラムをポスターで紹介する高校生



海洋高校生は、アンコウビジネスについての発表を行いました

広報 **いといがわ** ITOIGAWA 2023 Dec. No.225 **12**



糸魚川市ホームページ



株式会社ホープが運営するアプリケーション「マチイロ」をスマートフォンなどにダウンロードすることで、いつでもどこでも広報紙を読むことができます。

【発行】新潟県糸魚川市
【発行日】令和5年12月10日発行
【編集】糸魚川市総務部総務課広報統計係
〒941-8501 糸魚川市一の宮1-2-5
TEL 025-552-1511 FAX 025-552-8955
Eメール soumu@city.itoigawa.lg.jp

【制作】株式会社 アド・クリーク
【印刷】糸魚川総合印刷株式会社

市のようす
令和5年12月1日現在
(カッコ内は前月比)

総人口	38,917(-72)
男性	19,056(-36)
女性	19,861(-36)
転入	41
転出	64
出生	10
死亡	59
世帯数	17,070(-9)