

令和 3 年 度

事 務 報 告 書

糸 魚 川 市

市章



意匠説明

糸魚川市の「糸」の文字をモチーフにさわやか・すこやかで輝きのまちを表すと共に、交流都市を表現している。また、大自然豊かな地で市民を中心に行政・企業の3つの柱が力をあわせ、元気いっぱいの明るい都市づくりに向かっていく姿を描いている。



市の木 ブナ



市の花 ササユリ



市の鳥 カワセミ



市の石 ヒスイ

糸魚川市民憲章

わたしたちの糸魚川市は、広大な日本海と姫川の東西にそびえる北アルプスや頸城の山並みに抱かれ、地域性豊かな自然遺産に恵まれた「翠（みどり）」あふれるまちです。

わたしたちは、先人が築き上げてきた尊い歴史と文化を受け継ぎ、輝くあすに向かってさらに躍進し、みんなに愛される住みよいまちをつくるため、ここに市民憲章を定めます。

わたしたちは糸魚川市民です

- 自然の恵みに感謝し 美しい環境をつくります
- 笑顔あふれる あたたかい家庭を築きます
- 健康で 生き生きと仕事や学習にはげみます
- お互いの絆を大切にし 思いやりの輪を広げます
- あすにゆめをもち 明るい未来を築きます

平成 20 年 3 月 19 日 制定

令和3年度 施策方針の要旨

第1 市政運営の基本方針

令和3年度は、第2次総合計画の5年目を迎え、最重点課題である人口減少対策や人口減少社会に対応したまちづくりへの取組を、全庁一丸となって着実に推進して参ります。

市民の生活や経済活動に大きく影響を及ぼしている新型コロナウイルス感染症への対策、近年、多発している自然災害への備えなど早急に取り組むべき課題も山積しており、デジタル化などの施策展開にも大きな変化が求められております。

まずは新型コロナウイルス感染症の収束が最優先であり、ワクチン接種の円滑な実施により、元の平穏な市民生活を取り戻すことや、大きく影響を受けた市内経済の再生を図ることが重要であり、令和3年度の予算編成においては「安全安心」をキーワードに3点を重点施策といたしました。

第2 令和3年度予算

一般会計の予算総額は、249億7千万円、対前年16億7千万円、6.3パーセントの減となっております。

第3 重点施策の概要

○安全・安心な暮らしを実現するまちづくり

新型コロナウイルスワクチン接種を円滑に実施することが最優先と考えており、市民の安全・安心が確保されるよう取り組んで参ります。

また、スマートフォンを活用した「デジタル活用推進事業」に取り組み、デジタル社会に適應するため、スマートフォンの初心者向け講座などを実施して参ります。

地域医療と介護体制の維持については、「医療人材確保対策事業」の拡充を図るほか、「介護従事者就職助成事業」を新設し、医師、看護師、介護士等の確保に取り組んで参ります。

健康づくりの推進では、「高齢者フレイル予防事業」に取組み、健康寿命の延伸に繋げて参ります。

災害から市民の生命と財産を守る取り組みでは、国・県とも連携し「河川排水路浚渫事

業」など、台風や集中豪雨などの水害に備える取り組みを実施して参ります。

○経済活動の再生

新型コロナウイルス感染症により甚大な影響の出ている市内経済の再生を図るため、「プレミアム付商品券発行事業」や「糸魚川元気応援券発行事業」など、支援の必要な方々に着実に支援の手が届くよう対応して参ります。

また、宿泊、観光業においても、大きな影響が出ており、国のGo Toトラベルと連携して「おいしい糸魚川宿泊キャンペーン」を実施し、誘客に努めて参ります。

更に、企業のデジタルトランスフォーメーションを推進するため、「D^{ディエックス}X 推進事業」を実施し、セミナーの開催やIT人材の育成を図るとともに、デジタル化導入に係る経費の一部を支援して参ります。

加えて、生産者や小売事業者を支援するため、E^{イーシー}Cサイト「ジオの恵み糸魚川特設サイト」を構築し、地場製品の販売促進を図って参ります。

その他、女性や若年層の雇用を創出するため、「テレワーク推進事業」を拡充し、テレワーカーの育成と受注業務の拡大に努めて参ります。

新型コロナウイルス感染症により、大きな打撃を受けた市内経済の再生は、持続可能な地域の発展には必要不可欠であり、必要な支援を実施して参ります。

○人口減少社会に対応したまちづくり

コロナ禍で学校生活や帰省などに制約を受ける大学生等に、地場産品を送り支援する「出身大学生等応援事業」を継続するとともに、これにより得られた情報等をもとに、「人材確保対策事業」に取組み、若者の市内就職に努めて参ります。

また、「サテライトオフィス整備事業」に取組み、企業等の誘致を図るとともに多様な働き方に対応するため「ワーケーション推進事業」により、体験メニューの開発や情報発信に取り組んで参ります。

その他、コロナ禍における妊娠・出産控えに対応するため「妊娠お祝い事業」を新設するとともに、「子ども誕生お祝い事業」、「妊娠アシスト事業」の内容を拡充しております。

糸魚川市組織・機構（令和3年4月1日）

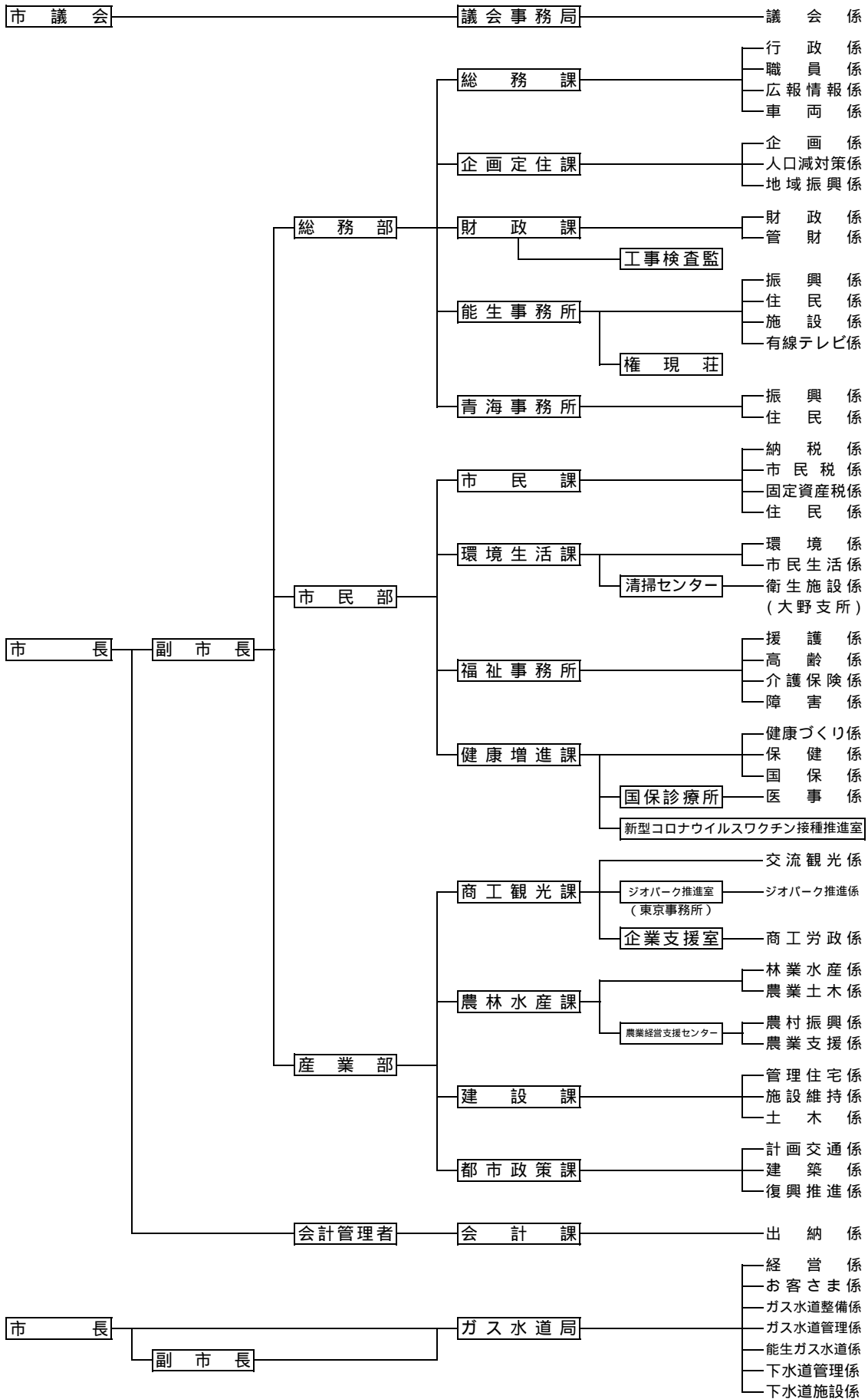

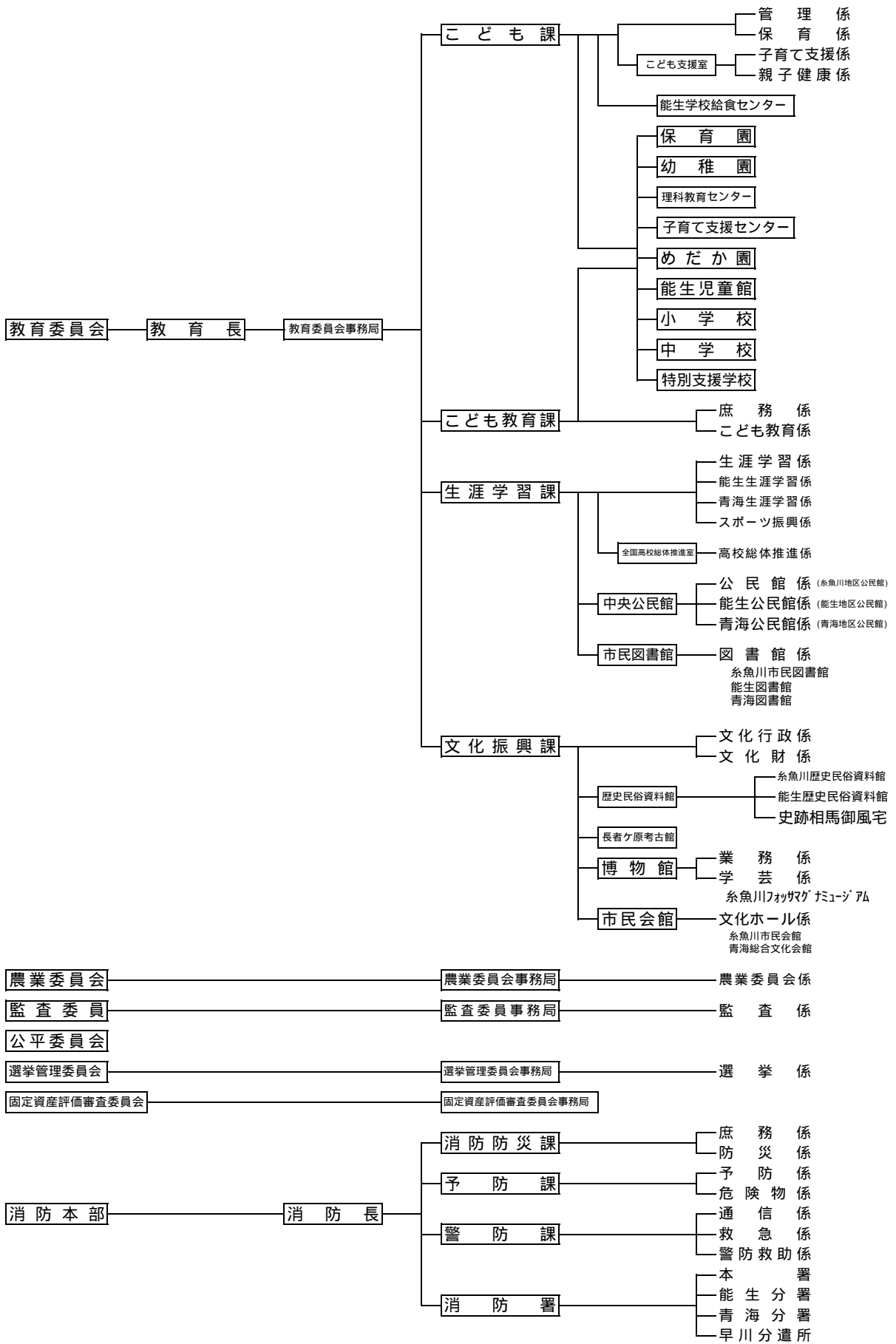

目 次

議 会 関 係		
議 会 事 務 局	-----	1
市 長 部 局 関 係		
総 務 課	-----	16
企 画 定 住 課	-----	52
財 政 課	-----	69
能 生 事 務 所	-----	82
青 海 事 務 所	-----	87
市 民 課	-----	91
環 境 生 活 課	-----	112
清 掃 セ ン タ ー	-----	130
福 祉 事 務 所	-----	134
健 康 増 進 課	-----	162
商 工 観 光 課	-----	180
ジ オ パ ー ク 推 進 室	-----	193
企 業 支 援 室	-----	201
農 林 水 産 課	-----	214
建 設 課	-----	238
都 市 政 策 課	-----	265
駅 北 大 火	-----	281
公 営 企 業 関 係		
ガ ス 水 道 局	-----	282
教 育 委 員 会 関 係		
こ ど も 課	-----	299
こ ど も 教 育 課	-----	337
生 涯 学 習 課	-----	355
公 民 館	-----	374
市 民 図 書 館	-----	419
文 化 振 興 課	-----	441
博 物 館	-----	450
市 民 会 館	-----	456
消 防 本 部	-----	461
農 業 委 員 会 事 務 局	-----	493
監 査 委 員 会 事 務 局	-----	500
選 挙 管 理 委 員 会 事 務 局	-----	502
固 定 資 産 評 価 審 査 委 員 会 事 務 局	-----	506

議 会 事 務 局

1 議会の組織

(1) 議員定数

(令和3年4月24日～)

条例定数 18人

議員数 18人

(2) 議長及び副議長

議長 松尾 徹 郎(令和3年5月25日～)

副議長 保坂 悟(令和3年5月25日～)

(3) 常任委員会

(令和3年5月25日～)

委員会名	委員長	副委員長	委員
総務文教	東野 恭行	横山人美	保坂 悟 和泉克彦 宮島 宏 古畑浩一
建設産業	田原 実	近藤 新二	利根川 正 伊藤 麗 渡辺 栄一 中村 実
市民厚生	田中 立一	加藤康太郎	阿部 裕和 新保 峰孝 松尾 徹郎 田原 洋子

(4) 特別委員会

委員会名	委員長	副委員長	委員
コンプライアンス 調査推進 (3.7.1設置)	保坂 悟	田中 立一	利根川 正 阿部 裕和 横山人美 新保 峰孝 伊藤 麗 田原 洋子 渡辺 栄一 加藤康太郎 東野 恭行 和泉克彦 宮島 宏 近藤 新二 古畑浩一
決算審査 (3.8.30設置) (3.9.22結審)	保坂 悟	利根川 正	阿部 裕和 横山人美 新保 峰孝 伊藤 麗 田原 洋子 渡辺 栄一 加藤康太郎 東野 恭行 田中 立一 和泉克彦 宮島 宏 近藤 新二 古畑浩一 田原 実
予算審査 (4.2.21設置) (4.3.22結審)	保坂 悟	横山人美	利根川 正 阿部 裕和 新保 峰孝 伊藤 麗 田原 洋子 渡辺 栄一 加藤康太郎 東野 恭行 田中 立一 和泉克彦 宮島 宏 中村 実 近藤 新二 古畑浩一 田原 実

(5) 議会運営委員会
(令和3年5月25日～)

委員長	副委員長	委員
古畑浩一	宮島宏	横山人美 伊藤麗 田原洋子 東野恭行 保坂悟 中村実

2 議案の議決

会議名	議案番号	議案	議決年月日	結果
第2回 臨時会 自3.5.25 至3.5.25	第38号	専決処分の承認を求めることについて(糸魚川市市税条例等の一部を改正する条例)	3.5.25	原案承認
	第39号	専決処分の承認を求めることについて(糸魚川市都市計画税条例の一部を改正する条例)	"	"
	第40号	専決処分の承認を求めることについて(糸魚川市国民健康保険税条例の一部を改正する条例)	"	"
	第41号	専決処分の承認を求めることについて(糸魚川市企業立地促進条例の一部を改正する条例)	"	"
	第42号	専決処分の承認を求めることについて(糸魚川市介護保険条例の一部を改正する条例)	"	"
	第43号	専決処分の承認を求めることについて(令和2年度糸魚川市一般会計補正予算(第14号))	"	"
	第44号	専決処分の承認を求めることについて(令和2年度糸魚川市介護保険事業特別会計補正予算(第3号))	"	"
	第45号	専決処分の承認を求めることについて(令和2年度糸魚川市学校給食特別会計補正予算(第1号))	"	"
	第46号	専決処分の承認を求めることについて(令和3年度糸魚川市一般会計補正予算(第2号))	"	"
	第47号	監査委員の選任について	"	原案同意
第3回 定例会 自3.6.14 至3.7.1	第48号	押印を求める手続の見直し等に伴う関係条例の整理に関する条例の制定について	3.7.1	原案可決
	第49号	損害賠償の額の決定及び和解について	"	"
	第50号	財産の取得について(ロータリ除雪車(11t級・マルチプラウ付))	"	"
	第51号	財産の取得について(除雪ドーザ(14t級・マルチプラウ))	"	"
	第52号	財産の取得について(除雪ドーザ(11t級・マルチプラウ))	"	"
	第53号	財産の取得について(小形除雪車(1.0m))	"	"
	第54号	糸魚川市手数料条例の一部を改正する条例の制定について	"	"
	第55号	令和3年度糸魚川市一般会計補正予算(第3号)	"	"
	第56号	令和3年度糸魚川市国民健康保険診療所特別会計補正予算(第1号)	"	"

会議名	議案番号	議案	議決年月日	結果
第3回 定例会 自3.6.14 至3.7.1	第57号	令和3年度糸魚川市介護保険事業特別会計補正予算(第1号)	3.7.1	原案可決
	第58号	令和3年度糸魚川市下水道事業会計補正予算(第1号)	"	"
	諮問 第1号	人権擁護委員候補者の推薦について	"	適任と認め 答申
第4回 定例会 自3.8.30 至3.9.22	第59号	令和2年度糸魚川市一般会計歳入歳出決算認定について	3.9.22	原案認定
	第60号	令和2年度糸魚川市国民健康保険事業特別会計歳入歳出決算認定について	"	"
	第61号	令和2年度糸魚川市国民健康保険診療所特別会計歳入歳出決算認定について	"	"
	第62号	令和2年度糸魚川市後期高齢者医療特別会計歳入歳出決算認定について	"	"
	第63号	令和2年度糸魚川市介護保険事業特別会計歳入歳出決算認定について	"	"
	第64号	令和2年度糸魚川市有線テレビ事業特別会計歳入歳出決算認定について	"	"
	第65号	令和2年度糸魚川市学校給食特別会計歳入歳出決算認定について	"	"
	第66号	令和2年度糸魚川市集合支払特別会計歳入歳出決算認定について	"	"
	第67号	令和2年度糸魚川市ガス事業会計決算認定及び利益の処分について	"	原案認定 及び可決
	第68号	令和2年度糸魚川市水道事業会計決算認定及び利益の処分について	"	"
	第69号	令和2年度糸魚川市簡易水道事業会計決算認定について	"	原案認定
	第70号	令和2年度糸魚川市下水道事業会計決算認定及び利益の処分について	"	原案認定 及び可決
	第71号	糸魚川市基金条例の一部を改正する条例の制定について	"	原案可決
	第72号	損害賠償の額の決定及び和解について	"	"
	第73号	糸魚川市過疎地域持続的発展計画の策定について	"	"
	第74号	糸魚川市企業立地促進のための固定資産税の課税免除等に関する条例の制定について	"	"
	第75号	市営土地改良事業計画の概要について	"	"
第76号	契約の締結について(旧ごみ処理施設解体工事)	"	"	
第77号	令和3年度糸魚川市一般会計補正予算(第4号)	"	"	
第78号	令和3年度糸魚川市国民健康保険診療所特別会計補正予算(第2号)	"	"	
第79号	令和3年度糸魚川市後期高齢者医療特別会計補正予算(第1号)	"	"	
第80号	副市長の選任について	3.8.30	原案同意	

会議名	議案番号	議案	議決年月日	結果
第4回 定例会 自3.8.30 至3.9.22	第81号	教育長の任命について	3.8.30	原案同意
	第82号	教育委員会委員の任命について	"	"
	第83号	糸魚川市特別職の職員の給与に関する条例の一部を改正する条例の制定について	3.9.22	原案可決
	第84号	令和3年度糸魚川市一般会計補正予算(第5号)	"	"
	第85号	監査委員の選任について	"	原案同意
第5回 定例会 自3.11.29 至3.12.16	第86号	令和3年度糸魚川市一般会計補正予算(第6号)	3.11.29	原案可決
	第87号	糸魚川市個人情報保護条例の一部を改正する条例の制定について	3.12.16	"
	第88号	新潟県市町村総合事務組合を組織する地方公共団体の数の減少及び規約の変更について	"	"
	第89号	契約の締結について(青海中学校体育館大規模改修(建築)工事)	"	"
	第90号	糸魚川市水道条例の一部を改正する条例の制定について	"	"
	第91号	指定管理者の指定について(駅北広場)	"	"
	第92号	訴えの提起について	"	"
	第93号	糸魚川市廃棄物の減量及び適正処理等に関する条例の一部を改正する条例の制定について	"	"
	第94号	糸魚川市国民健康保険条例の一部を改正する条例の制定について	"	"
	第95号	令和3年度糸魚川市一般会計補正予算(第8号) (計数整理により第7号から第8号へ変更)	"	"
	第96号	令和3年度糸魚川市下水道事業会計補正予算(第2号)	"	"
	第97号	令和3年度糸魚川市国民健康保険事業特別会計補正予算(第1号)	"	"
	第98号	令和3年度糸魚川市国民健康保険診療所特別会計補正予算(第3号)	"	"
	第99号	令和3年度糸魚川市介護保険事業特別会計補正予算(第2号)	"	"
	第100号	第3次糸魚川市総合計画基本構想の策定について	"	"
	第101号	教育長の任命について	"	原案同意
	第102号	糸魚川市一般職の職員の給与に関する条例等の一部を改正する条例の制定について	3.11.29	原案可決
	第103号	令和3年度糸魚川市一般会計補正予算(第7号) (計数整理により第8号から第7号へ変更)	3.12.3	"
	第104号	令和3年度糸魚川市一般会計補正予算(第9号)	3.12.16	"
	諮問 第2号	人権擁護委員候補者の推薦について	"	適任と認め 答申
諮問 第3号	人権擁護委員候補者の推薦について	"	"	
諮問 第4号	人権擁護委員候補者の推薦について	"	"	

会議名	議案番号	議案	議決年月日	結果
第1回臨時会 自4.1.14 至4.1.14	第1号	令和3年度糸魚川市一般会計補正予算(第10号)	4.1.14	原案可決
第2回臨時会 自4.2.1 至4.2.1	第2号	令和3年度糸魚川市一般会計補正予算(第11号)	4.2.1	原案可決
第3回定例会 自4.2.21 至4.3.22	第3号	令和3年度糸魚川市一般会計補正予算(第12号)	4.2.21	原案可決
	第4号	令和4年度糸魚川市一般会計予算	4.3.22	〃
	第5号	令和4年度糸魚川市国民健康保険事業特別会計予算	〃	〃
	第6号	令和4年度糸魚川市国民健康保険診療所特別会計予算	〃	〃
	第7号	令和4年度糸魚川市後期高齢者医療特別会計予算	〃	〃
	第8号	令和4年度糸魚川市介護保険事業特別会計予算	〃	〃
	第9号	令和4年度糸魚川市有線テレビ事業特別会計予算	〃	〃
	第10号	令和4年度糸魚川市集合支払特別会計予算	〃	〃
	第11号	令和4年度糸魚川市ガス事業会計予算	〃	〃
	第12号	令和4年度糸魚川市水道事業会計予算	〃	〃
	第13号	令和4年度糸魚川市簡易水道事業会計予算	〃	〃
	第14号	令和4年度糸魚川市下水道事業会計予算	〃	〃
	第15号	糸魚川市コンプライアンス審査会条例の制定について	〃	〃
	第16号	糸魚川市入札監視委員会条例の制定について	〃	〃
	第17号	糸魚川市個人情報保護条例及び糸魚川市個人番号の利用及び特定個人情報の提供に関する条例の一部を改正する条例の制定について	〃	〃
第18号	糸魚川市職員の育児休業等に関する条例の一部を改正する条例の制定について	〃	〃	
第19号	糸魚川市基金条例の一部を改正する条例の制定について	〃	〃	
第20号	糸魚川市消防団員の定員、任免、給与、服務等に関する条例の一部を改正する条例の制定について	〃	〃	
第21号	辺地に係る総合整備計画の変更について	〃	〃	
第22号	糸魚川市都市公園条例の一部を改正する条例の制定について	〃	〃	
第23号	糸魚川市道路占用料徴収条例の一部を改正する条例の制定について	〃	〃	
第24号	糸魚川市神道山公園条例の一部を改正する条例の制定について	〃	〃	
第25号	公有水面埋立ての免許の出願に関し意見を述べることについて	〃	〃	
第26号	糸魚川市犯罪被害者等支援条例の制定について	〃	〃	

会議名	議案番号	議案	議決年月日	結果
第3回 定例会 自4.2.21 至4.3.22	第27号	糸魚川市国民健康保険税条例の一部を改正する条例の制定について	4.3.22	原案可決
	第28号	糸魚川市医療技術者及び介護従事者修学資金貸与条例の一部を改正する条例の制定について	"	"
	第29号	令和3年度糸魚川市一般会計補正予算(第13号)	"	"
	第30号	令和3年度糸魚川市ガス事業会計補正予算(第1号)	"	"
	第31号	令和3年度糸魚川市水道事業会計補正予算(第1号)	"	"
	第32号	令和3年度糸魚川市下水道事業会計補正予算(第3号)	"	"
	第33号	令和3年度糸魚川市介護保険事業特別会計補正予算(第3号)	"	"
	第34号	教育委員会委員の任命について	"	原案同意
	第35号	令和3年度糸魚川市一般会計補正予算(第14号)	"	原案可決

3 発 議

会議名	番号	議案	議決年月日	結果
第2回 臨時会	第2号	糸魚川市議会委員会条例の一部を改正する条例の制定について	3.5.25	原案可決
第3回 定例会	第3号	官製談合事件の検証と再発防止を求める決議	3.6.14	原案可決
	第4号	30人以下学級実現、義務教育費国庫負担制度2分の1復元に係る意見書	3.7.1	"
	第5号	特別委員会の設置について	"	"
第4回 定例会	第6号	出産育児一時金の増額を求める意見書	3.9.22	原案可決
	第7号	豪雪地帯対策特別措置法の改正等に関する意見書	"	"
	第8号	コロナ禍による厳しい財政状況に対処し地方税財源の充実を求める意見書	"	"
	第9号	私立高校の公費(私学助成)の増額を求める意見書	"	"
	第10号	私立高校の公費(私学助成)の増額を求める意見書	"	"
第3回 定例会	第1号	ロシアによるウクライナ侵攻に断固反対する決議	4.3.22	原案可決

4 請願の結果及び処理経過

会議名	番号	件名	議決年月日	結果	処理経過
第3回定例会	第2号	30人以下学級実現、義務教育費国庫負担制度2分の1復元に係る意見書の採択を求める請願	3.7.1	みなし採択	
第3回定例会	第1号	「最低賃金の改善と地域経済の回復にむけた」意見書の採択を求める請願	4.3.22	不採択	

5 陳情の結果及び処理経過

会議名	番号	件名	議決年月日	結果	処理経過
第4回定例会	第4号	「私学助成の増額を求める意見書」に関する陳情	3.9.22	みなし採択	
第5回定例会	第5号	コロナ禍での米価下落対策と生活困窮者への食料支援策を講じ、食料自給率の向上を求める意見書の提出について	3.12.16	不採択	

6 一般質問

会議名	年月日	質問者	関連質問者
第3回定例会	3.6.18	田原 実	
	"	伊藤 麗	
	"	加藤康太郎	
	"	宮島 宏	
	"	保坂 悟	
	3.6.21	東野 恭行	
	"	横山 人美	
	"	渡辺 栄一	
	"	新保 峰孝	
	"	和泉 克彦	
	3.6.22	阿部 裕和子	
	"	田原 洋子	
"	利根川 正		
"	田中 立一		
"	古畑 浩一		
第4回定例会	3.9.3	宮島 宏	
	"	加藤康太郎	
	"	伊藤 麗	
	"	保坂 悟	
"	"	和泉 克彦	

会議名	年月日	質問者	関連質問者
第4回 定例会	3.9.6	近藤新二	中村 実
	"	利根川 正	
	"	田原 実	
	"	新保 峰孝	
	"	渡辺 栄一	
	3.9.7	田原 洋子	
	"	阿部 裕和	
	"	中村 実美	
	"	横山 人美	
	3.9.8	東野 恭行	
"	古畑 浩一		
第5回 定例会	3.12.3	宮島 宏	
	"	和泉 克彦	
	"	保坂 悟	
	"	加藤 康太郎	
	"	渡辺 栄一	
	3.12.6	田原 実	
	"	近藤 新二	
	"	伊藤 麗	
	"	新保 峰孝	
	"	利根川 正	
	3.12.7	田中 立一	
	"	横山 人美子	
	"	田原 洋子	
"	阿部 裕和		
"	東野 恭行		
第3回 定例会	4.2.28	中村 実	
	"	渡辺 栄一	
	"	伊藤 麗	
	"	和泉 克彦	
	"	保坂 悟	
	4.3.1	田原 実	
	"	利根川 正	
	"	近藤 新二	
	"	新保 峰孝	
	"	加藤 康太郎	
	4.3.3	田原 洋子	
	"	横山 人美	
	"	阿部 裕和	
	"	田中 立一	
"	宮島 宏		
4.3.4	東野 恭行		
"	古畑 浩一		

7 委員会開催状況

(1) 総務文教常任委員会

開催年月日	開催場所	主要案件
3.5.25	第二委員会室	・正副委員長の互選について
3.6.24	第二委員会室	・付託案件審査 ・官製談合の再発防止について ・令和3年6月22日の一般質問における副市長の発言について
3.8.19	第二委員会室	・高校の魅力づくりについて
3.9.13	第二委員会室	・付託案件審査
3.10.14	第二委員会室	・第3次総合計画の策定について
3.11.16	第二委員会室	・令和2年度事務報告書の記載誤りについて
3.12.10	第二委員会室	・付託案件審査 ・令和2年度事務報告書の記載誤りについて ・糸魚川市のデジタル化の取組状況について ・第4次行政改革大綱について ・指定管理者制度と第三セクターについて
4.1.18	第二委員会室	・リスク分担の考え方について
4.3.8	第二委員会室	・付託案件審査 ・第4次行政改革大綱について ・市職員の処分について ・いじめ・不登校の状況について

(2) 建設産業常任委員会

開催年月日	開催場所	主要案件
3.5.25	第一委員会室	・正副委員長の互選について
3.6.25	現地・第二委員会室	・付託案件審査 ・来海沢地すべり災害復旧工事の現状について ・えちご押上ひすい海岸駅の開業後の状況について ・水道料金改定について
3.8.11	第二委員会室	・林業の振興について ・水道料金改定について
3.9.9	第二委員会室	・付託案件審査 ・観光の振興について

開催年月日	開催場所	主要案件
3.9.9	第二委員会室	<ul style="list-style-type: none"> ・糸魚川産業創造プラットフォームについて ・サテライトオフィス整備事業について ・えちごトキめき鉄道の運営について ・大糸線の利用促進について ・水道加入金の改定について ・下水道使用料の改定について
3.10.28	現地・第二委員会室	<ul style="list-style-type: none"> ・ジオパーク観光の取組について ・サテライトオフィスの計画と運営について ・キターレの運営について
3.11.4	第二委員会室	<ul style="list-style-type: none"> ・除雪体制について ・下水道使用料改定について
3.11.24	第二委員会室	<ul style="list-style-type: none"> ・サテライトオフィスの計画と運営について ・糸魚川市駅北まちづくり戦略について
3.12.13	第二委員会室	<ul style="list-style-type: none"> ・付託案件審査 ・指定管理者の評価結果について（権現荘）
4.1.12	第二委員会室	<ul style="list-style-type: none"> ・糸魚川市地域公共交通網形成計画の延長に伴う修正について ・糸魚川市移動等円滑化（バリアフリー）促進方針の策定について ・都市再生整備計画事後評価（糸魚川駅北地区）について ・にぎわいの拠点（子育て支援センター計画）について
4.2.9	第二委員会室	<ul style="list-style-type: none"> ・駅北子育て支援施設の検討状況について ・えちごトキめき鉄道の運営について
4.3.9	第二委員会室	<ul style="list-style-type: none"> ・付託案件審査

(3) 市民厚生常任委員会

開催年月日	開催場所	主要案件
3.5.25	議会応接室	<ul style="list-style-type: none"> ・正副委員長の互選について
3.6.28	現地・第二委員会室	<ul style="list-style-type: none"> ・付託案件審査 ・一般廃棄物最終処分場について ・旧ごみ処理施設の解体について ・新型コロナウイルス感染症対策について
3.9.10	第二委員会室	<ul style="list-style-type: none"> ・付託案件審査 ・新型コロナウイルス感染症対策について ・地域医療構想における重点支援区域の申請について
3.10.21	第二委員会室	<ul style="list-style-type: none"> ・医師、看護師及び医療技術者の確保対策について
3.12.9	第二委員会室	<ul style="list-style-type: none"> ・付託案件審査 ・第3次いといがわ男女共同参画プラン（案）について

開催年月日	開催場所	主要案件
3.12.9	第二委員会室	<ul style="list-style-type: none"> ・第2次糸魚川市人権教育・啓発推進計画（案）について ・第2次糸魚川市空家等対策計画（案）について ・第4期糸魚川市地域福祉計画（案）について ・新型コロナウイルスワクチン追加（3回目）接種について
4.2.3	第二委員会室	<ul style="list-style-type: none"> ・新型コロナウイルスワクチン接種について
4.3.10	第二委員会室	<ul style="list-style-type: none"> ・付託案件審査

(4) 議会運営委員会

開催年月日	開催場所	主要案件
3.5.25	第二委員会室	<ul style="list-style-type: none"> ・正副委員長の互選について ・閉会中の継続審査の申出について
3.5.25	第二委員会室	<ul style="list-style-type: none"> ・緊急質問の取扱いについて
3.6.7	第二委員会室	<ul style="list-style-type: none"> ・第3回市議会定例会の会期及び日程について ・請願・陳情の付託について ・議員発議について ・令和3年度予算議会費の補正について ・議員連絡協議会・交流会等について ・議会運営について ・緊急質問に対する答弁とその後の新聞報道における差異に対する取扱いについて
3.6.30	第二委員会室	<ul style="list-style-type: none"> ・委員長報告について ・議員発議について ・閉会中の継続調査の申出について ・9月定例会の会期及び日程（予定）について ・議会運営について
3.8.23	第二委員会室	<ul style="list-style-type: none"> ・第4回市議会定例会の会期及び日程について ・請願・陳情の付託について ・委員長報告について ・決算審査の進め方について ・令和2年度議会費の決算について ・議会運営について
3.8.30	第二委員会室	<ul style="list-style-type: none"> ・人事案件について ・一般質問の人数の割振り変更について
3.9.2	第二委員会室	<ul style="list-style-type: none"> ・追加議案について ・議会運営について ・議員派遣について

開催年月日	開催場所	主要案件
3.9.21	第二委員会室	<ul style="list-style-type: none"> ・追加議案について ・委員長報告について ・議員発議について ・閉会中の継続調査の申出について ・12月定例会の会期及び日程（予定）について ・議会運営について
3.11.22	第二委員会室	<ul style="list-style-type: none"> ・第5回市議会定例会の会期及び日程について ・請願・陳情の付託について ・委員長報告について ・令和4年度予算議会費の要求について ・議会運営について
3.11.29	第二委員会室	<ul style="list-style-type: none"> ・追加議案について
3.12.2	第二委員会室	<ul style="list-style-type: none"> ・追加議案について ・議会運営について ・議員派遣について
3.12.15	第二委員会室	<ul style="list-style-type: none"> ・追加議案について ・委員長報告について ・閉会中の継続調査の申出について ・3月定例会の会期及び日程（予定）について ・議会運営について
4.1.7	第二委員会室	<ul style="list-style-type: none"> ・第1回市議会臨時会の会期及び日程について ・議会運営について
4.1.25	第二委員会室	<ul style="list-style-type: none"> ・第2回市議会臨時会の会期及び日程について
4.2.14	糸魚川地区公民館 大 研 修 室	<ul style="list-style-type: none"> ・第3回市議会定例会の会期及び日程について ・請願・陳情の付託について ・予算審査について ・委員長報告について ・令和3年度予算議会費の補正について ・議会運営について
4.3.18	第二委員会室	<ul style="list-style-type: none"> ・追加議案について ・委員長報告について ・議員発議について ・閉会中の継続調査の申出について ・6月定例会の会期及び日程（予定）について ・議会運営について

(5) コンプライアンス調査推進特別委員会

開催年月日	開催場所	主要案件
3.7.1	議 場	・ 正副委員長の互選について
3.7.21	第 二 委 員 会 室	・ 不正入札の防止等について ・ 公務員と選挙の関わり方について（特別職、議員を含む） ・ 不正防止に向けた取組について
3.9.8	第 二 委 員 会 室	・ 市外調査の集約について ・ 不正入札の防止等について ・ 公務員と選挙の関わり方について（特別職、議員を含む）
3.10.20	第 二 委 員 会 室	・ 不正入札の防止等について
3.12.8	第 二 委 員 会 室	・ 不正入札の防止等について ・ 不正防止に向けた取組について ・ 公務員と選挙の関わり方について（特別職、議員を含む）
4.2.16	第 二 委 員 会 室	・ 不正入札の防止等について ・ 不正防止に向けた取組について

(6) 決算審査特別委員会

開催年月日	開催場所	主要案件
3.8.30	第 二 委 員 会 室	・ 正副委員長の互選について
3.9.14	第 二 委 員 会 室	・ 付託案件審査
3.9.15	第 二 委 員 会 室	・ 付託案件審査
3.9.16	第 二 委 員 会 室	・ 付託案件審査

(7) 予算審査特別委員会

開催年月日	開催場所	主要案件
4.2.21	第 二 委 員 会 室	・ 正副委員長の互選について
4.3.11	第 二 委 員 会 室	・ 付託案件審査
4.3.14	第 二 委 員 会 室	・ 付託案件審査
4.3.15	第 二 委 員 会 室	・ 付託案件審査
4.3.16	第 二 委 員 会 室	・ 付託案件審査

8 広報

議会だよりを各定例会終了後に発行（令和3年度は第2回臨時会後に臨時号を発行）し、全世帯に配布

発行年月日	発行部数等
3.4.23	第72号 17,300部
3.6.10	第73号 17,300部
3.7.21	第74号 17,300部
3.10.25	第75号 17,300部
4.1.25	第76号 17,300部

9 議員研修

開催年月日等	会議名	研修内容
3.11.8 糸魚川市 第二委員会室	上越三市議会議員 合同研修会	研修会 演題 えちごトキめき鉄道のコロナ禍における現状 とその後の戦略について 講師 えちごトキめき鉄道株式会社 代表取締役社長 鳥塚 亮 氏 (新型コロナウイルス感染症予防のため、上越市議会と 妙高市議会はオンラインで視聴)
-	議員研修会	(新型コロナウイルス感染症予防のため中止)

10 議員連絡協議会

開催年月日等	会議名	事業内容
-	糸魚川市・小谷村・白馬村 議会議員連絡協議会	(新型コロナウイルス感染症予防のため中止)
-	糸魚川・大町二市 議会議員連絡協議会	〃
-	糸魚川市・朝日町 議会議員連絡協議会	〃

11 全員協議会

開催年月日	開催場所	主要案件
3.5.25	議 場	・新型コロナウイルス感染症対策について ・来海沢地すべり災害について ・市職員の逮捕について
3.11.1～2	第二委員会室	・第3次糸魚川市総合計画について
4.2.1	第二委員会室	・新型コロナウイルス感染症対策について

12 政務活動費

会派・議員名 は会派代表者	公費支出限度額 〔実績報告額〕 (円)	内 容	
		項 目	金額(円)
みらい創造クラブ 東野 恭行 横山人美 利根川 正 阿部 裕和 加藤康太郎	841,500 〔770,126〕	・ 広報費(議会広報発行4回) ・ 広聴費(会場借上料) ・ 資料購入費(書籍購入)	578,028 6,900 185,198
清新クラブ 宮島 宏彦 和泉 克彦 松尾 徹郎 伊藤 麗	673,200 〔268,222〕	・ 広報費(議会広報発行2回) ・ 資料購入費(書籍購入)	168,300 99,922
創生クラブ 中村 実 近藤 新二	306,000 〔277,740〕	・ 広報費(議会広報発行1回)	277,740
新保 峰 孝	168,300 〔189,810〕	・ 広報費(議会広報発行2回)	189,810
田原 洋子	168,300 〔248,300〕	・ 広報費(議会広報発行1回) ・ 資料購入費(書籍購入)	244,110 4,190
渡辺 栄一	168,300 〔268,482〕	・ 広報費(議会広報発行2回)	268,482
保坂 悟	168,300 〔156,682〕	・ 広報費(議会報告発行1回)	156,682
田中立一	168,300 〔168,700〕	・ 広報費(議会広報発行2回)	168,700
古畑 浩一	168,300 〔162,286〕	・ 広報費(議会広報発行1回) ・ 広聴費(名刺代)	155,736 6,550
田原 実	168,300 〔182,712〕	・ 広報費(議会広報発行2回) ・ 資料作成費(事務用品ほか) ・ 資料購入費(書籍購入)	165,489 10,038 7,185

政務活動費・・・地方自治法及び条例に基づき、議員の調査研究その他の活動のために必要な経費の一部として、会派又は議員に、議員1人につき月額15,300円(年額183,600円)が交付される。

上記の表で、公費支出限度額より実績報告額が少ないところは差額分を返納しており、公費支出限度額より実績報告額が多いところは、差額分を会派・議員で負担している。

令和3年4月18日に市議会議員選挙が行われているため、改選後の議員は5月以降11か月分が限度額となる。

総 務 課

1 部課長会議及び庶務担当係長会議の開催状況

定例部課長会議	臨時部課長会議	庶務担当係長会議
12	4	2

2 市議会の招集及び提出議案件数

招 集 月 日	提 出 議 案 件 数
R3. 5.25 (臨時会)	10
R3. 6.14 (定例会)	11
R3. 8.30 (定例会)	27
R3.11.29 (定例会)	19
R4. 1.14 (臨時会)	1
R4. 2. 1 (臨時会)	1
R4. 2.21 (定例会)	33
計	102

3 条例、規則その他市例規の制定改廃

区 分	計	条 例	規 則	規 程 等
制 定	24	5	2	17
改 廃	134	22	37	75
計	158	27	39	92

4 市長表彰

(1) 市長表彰

表 彰 日	表 彰 事 由	氏 名
令和3年11月26日	糸魚川市議会議員として市政の発展と住民福祉の向上に貢献	渡邊 重雄
		高澤 公
		五十嵐 健一郎
		笠原 幸江
		齊木 勇
	農業委員及び農地利用最適化推進委員として農業行政の推進に貢献	小竹 堅吾
		小池 憲夫
	新鉄区長として住民自治の振興に貢献	水澤 幹雄
	都市計画審議会副会長として都市計画の推進に貢献	中出 文平

表彰日	表彰事由	氏名
令和3年11月26日	生涯学習推進委員として社会教育の振興に貢献	秋山 勝男
		矢島 トミエ
	社会教育委員として社会教育の振興に貢献	櫻澤 邦宏
	文化財保護審議会委員として文化財の保護及び調査研究に尽力され文化向上に貢献	五十嵐 保
	能生地区公民館長及び社会福祉協議会副会長として地域の振興に貢献	池田 正夫
	民生委員・児童委員として住民福祉の向上に貢献	柳 音松
	保護司として社会奉仕の精神で犯罪予防の啓発に尽力され福祉の向上に貢献	池田 一雄
		吉原 喜久雄
	人権擁護委員として基本的人権の擁護及び人権思想の普及に貢献	太田 茂機
	医師として地域医療の向上に貢献	谷 守正
	糸魚川総合病院病院長として地域医療の向上に貢献	樋口 清博
	JOC ジュニアオリンピックカップ 2021 全日本ジュニアスキー選手権大会第3位	串橋 祐次郎
	令和3年度全国中学校体育大会第61回全国中学校水泳競技大会男子200m自由形第1位・400m自由形第2位	小林 恒輝
	消防団分団長として地域の安全確保に貢献	達紙 利久
		杉田 眞伸
		日馬 孝芳
	消防団員として地域の安全確保に貢献	土田 昭一
		渡邊 直生
		渡邊 和弘
		渡邊 明
		前原 和志
		田原 一剛
		杉田 巖
磯貝 明法		
小林 将忠		
藤巻 道隆		
安田 潤		
相澤 祐一郎		
古山 稔		
作本 雅之		
武藤 治		
能登 義次		
消防団員として地域の安全確保に貢献	磯貝 芳博	

5 地球温暖化対策の取組

(1) 糸魚川市全体の取組

第3次糸魚川市地球温暖化対策実行計画に基づき、市の事務事業における温室効果ガス総排出量（二酸化炭素換算量）について、令和元年度数値を基準として、令和7年度までに5.0%削減することを目標に令和2年度から取り組んでいる。

令和3年度は、令和元年度と比較して二酸化炭素排出量が2.6%増加した。

これは、廃棄物（プラスチック乾重量）が基準年度から増加したことが要因であると考えられる。引き続き更なるごみの分別の徹底と3R（リデュース・リユース・リサイクル）の推進を呼びかける必要がある。

令和元年度の総排出量（基準） 16,229（t-CO₂）
 令和7年度の総排出量（目標） 15,413（t-CO₂）
 令和3年度の総排出量（実績） 16,651（t-CO₂）

活動別二酸化炭素排出量（CO₂換算：kg-CO₂）

活動の区分	令和元年度	令和3年度 （実績）	比較増減	
			排出量	率（%）
燃料の使用（車両除く）	2,143,507	1,604,939	538,568	25.13
車両関係	296,460	262,512	33,948	11.45
電気の使用	8,558,452	6,287,500	2,270,952	26.53
廃棄物処理	4,868,544	8,177,744	3,309,200	67.97
下水処理	300,859	282,987	17,872	5.94
し尿処理	5,852	7,364	1,512	25.84
浄化槽処理	56,214	28,128	28,086	49.96
合計	16,229,888	16,651,174	421,286	2.6

(2) 本庁舎の取組

庁舎等において効率的で効果的な省エネ対策を実施

ア 照明器具のLED化

既存の照明器具（蛍光灯、ハロゲン灯）を順次LEDに更新し、消費電力の削減に努めた。

イ クールビズ

5～9月にかけて、職員の服装を軽装（ノーネクタイ、ポロシャツ着用可）とした。

ウ 冷房・暖房運転

冷房運転は、庁舎内気温が原則28度以上、暖房運転は、原則18度を下まわったときに行い、消費電力・ガス量の削減に努めた。

エ その他

毎週水曜日を残業禁止デー、ノー残業デーとし、夜間の消費電力削減に努めた。

6 自動車管理

(1) 本庁管理車両（令和3年4月1日～令和4年3月31日）

車種	ナンバー	登録年月日	2年度末 走行距離 (km)	3年度末 走行距離 (km)	走行距離 (km)	運行 日数	備考
アルファード	上越310 さ2089	平成27年11月26日	131,912	149,106	17,194	221	
エスティマ	上越310 さ4747	平成21年11月10日	210,654	215,343	4,689	35	
エスティマ	上越310 さ7794	平成23年11月30日	112,160	127,567	15,407	210	
パジェロ	上越310 さ3914	平成30年 6月21日	13,841	18,192	4,351	95	
ノア	上越510 さ2113	令和 2年 6月18日	6,292	22,672	16,380	235	
リーフ	上越310 さ3772	平成24年 5月30日	39,203	45,016	5,813	226	
バス ローザ	上越210 さ1455	平成21年11月18日	209,045	219,480	10,435	79	29人乗り
バス 宝くじ号	上越210 さ1566	平成22年10月29日	123,434	126,671	3,237	23	29人乗り
バス メルファ	上越210 さ192	平成18年 9月27日	176,655	177,984	1,329	14	42人乗り
バス メルファ	上越210 さ288	平成24年 9月24日	91,020	96,138	5,118	59	44人乗り
シャトル	上越500 そ2020	平成29年10月16日	84,187	101,373	17,186	193	
シャトル	上越510 さ939	令和元年 9月20日	25,040	39,065	14,025	203	
フィット	上越510 さ796	平成23年10月 4日	199,872	212,692	12,820	212	
アルト	上越583 あ3422	平成28年 6月24日	55,097	63,733	8,636	246	
アルト	上越583 あ269	平成30年 5月15日	31,980	41,614	9,634	269	
アルト	上越583 さ9360	令和元年 7月24日	14,967	22,407	7,440	226	
アルト	上越583 あ2101	令和 3年 6月18日	0	5,585	5,585	176	6月納車
サクシード	上越410 さ907	令和元年 5月24日	16,829	24,610	7,781	203	
スクラム	長岡480 け9790	平成25年 6月27日	87,501	98,007	10,506	270	
エブリィ	上越483 あ4818	平成28年 6月29日	51,088	59,402	8,314	245	
軽バン ハイゼット	上越483 あ2477	平成29年 7月 7日	35,374	42,059	6,685	199	
軽バン ハイゼット	上越483 あ136	平成30年 7月13日	26,667	34,955	8,288	250	
軽バン ハイゼット	上越483 あ137	平成30年 7月13日	43,447	58,555	15,108	242	
軽バン ハイゼット	上越483 あ2102	令和 3年 6月 8日	0	5,603	5,603	180	6月納車
軽トラック ミニキャブ	上越483 あ6954	平成27年 6月27日	51,747	59,280	7,533	239	
軽トラック キャリー	上越483 い2103	令和 3年 6月18日	0	5,879	5,879	183	6月納車

車種	ナンバー	登録年月日	2年度末 走行距離 (km)	3年度末 走行距離 (km)	走行距離 (km)	運行 日数	備考
レジアス	上越410 さ3406	平成28年 6月24日	64,908	71,991	7,083	212	
ハイエース	上越410 さ6126	平成29年 7月29日	43,066	51,618	8,552	229	
ボンゴ	上越410 さ3243	平成24年 7月20日	115,454	123,203	7,749	226	
ボンゴトラック	上越410 さ5839	平成25年 7月26日	72,974	79,476	6,502	215	
スクーター	糸魚川市 免601	平成24年 3月15日	9,496	9,791	295	46	

(2) 能生事務所管理車両(令和3年4月1日~令和4年3月31日)

車種	ナンバー	登録年月日	2年度末 走行距離 (km)	3年度末 走行距離 (km)	走行距離 (km)	運行 日数	備考
バネット	長岡400 せ874	平成17年 1月17日	102,625	103,426	801	41	
ミニキャブ	長岡480 そ1817	平成30年10月 4日	32,081	45,524	13,443	280	
ミニキャブ	長岡480 く2150	平成23年 6月24日	120,484	129,045	8,561	213	
軽トラック キャリイ	長岡480 け197	平成24年 5月18日	66,820	73,627	6,807	169	
エブリイ	長岡480 け1736	平成24年 7月17日	119,415	132,094	12,679	262	
エブリイ	長岡480 け9339	平成25年 6月11日	66,903	74,193	7,290	245	
ファミリアバン	長岡400 た8055	平成26年 5月22日	74,299	79,249	4,950	135	

(3) 青海事務所管理車両(令和3年4月1日~令和4年3月31日)

車種	ナンバー	登録年月日	2年度末 走行距離 (km)	3年度末 走行距離 (km)	走行距離 (km)	運行 日数	備考
軽ダンプ	長岡400 さ500	平成20年 5月30日	11,228	11,739	511	93	
ジムニー	長岡580 な2323	平成24年 5月24日	79,344	86,951	7,607	199	
スクラム バン	長岡480 け9791	平成25年 6月28日	81,834	93,467	11,633	224	
軽トラック キャリイ	長岡480 さ2531	平成26年12月22日	25,937	29,864	3,927	137	
サクシード	長岡400 ち1332	平成27年 8月20日	53,108	60,684	7,576	189	

(4) 各課管理車両(令和3年4月1日~令和4年3月31日)

車種	ナンバー	登録年月日	2年度末 走行距離 (km)	3年度末 走行距離 (km)	走行距離 (km)	運行 日数	管理 部署
ミニキャブ バン	長岡480 く2086	平成23年 6月22日	126,871	136,417	9,546	225	市民課
ミライース	長岡580 ま707	平成27年 7月24日	24,259	29,010	4,751	162	市民課
ミライース	長岡580 む1056	平成28年 5月18日	18,799	21,760	2,961	89	市民課
アクティバ ン	長岡480 か5765	平成21年 7月31日	78,571	80,894	2,323	130	環境生活課
軽トラック ミニキャブ	長岡480 き8464	平成19年 7月24日	141,521	150,100	8,579	108	環境生活課
ADバン	長岡400 さ955	平成11年 6月 9日	80,374	86,994	6,620	217	清掃センター
軽トラック キャリイ	長岡480 き3461	平成22年 6月 8日	126,353	128,838	2,485	190	清掃センター
アルト	長岡580 む3421	平成28年 6月24日	40,155	45,936	5,781	234	健康増進課
フレア	長岡580 ひ4815	平成26年 8月28日	17,841	20,192	2,351	129	国保診療所
フォレスタ	長岡300 わ1223	平成27年 7月13日	95,106	108,149	13,043	212	農林水産課
ミニキャブ バン	長岡480 す6694	平成28年10月18日	69,732	83,386	13,654	230	農林水産課
ミニキャブ バン	長岡480 す6695	平成28年10月18日	76,306	89,885	13,579	230	農林水産課
エブリイ	長岡300 わ1223	令和 3年 8月 27日	0	3,831	3,831	99	農林水産課
エブリイ	上越480 あ1746	令和 3年 3月 1日	881	7,918	7,037	196	建設課
エスクード	上越330 さ1518	令和 2年10月27日	158,608	165,168	6,560	213	建設課
フォレスタ	長岡300 ほ1947	平成26年 1月23日	90,233	98,949	8,716	204	建設課
ハイゼット	長岡480 そ1299	平成30年 9月11日	31,791	43,060	11,269	251	建設課
エブリイ	長岡480 す4657	平成28年 6月22日	55,546	66,248	10,702	236	建設課
エブリイ	上越480 あ3100	令和 3年 8月27日	0	7,326	7,326	141	企画定住課
ハイゼット カーゴ	上越480 あ3413	令和 3年10月20日	0	2,713	2,713	125	企画定住課
ハイゼット カーゴ	上越480 あ3414	令和 3年10月20日	0	4,233	4,233	106	企画定住課
ハイゼット カーゴ	上越480 あ3415	令和 3年10月20日	0	1,047	1,047	105	企画定住課
ミニキャブ バン	長岡480 せ4221	平成29年10月 2日	26,142	30,078	3,936	251	企画定住課
ミニキャブ バン	長岡480 せ6380	平成30年 2月 1日	5,791	10,231	4,440	103	企画定住課
アルト	長岡580 ゆ4973	平成30年 3月15日	6,557	8,429	1,872	82	企画定住課
エブリイ	長岡480 そ1698	平成30年 9月27日	22,548	33,219	10,671	246	企画定住課
エブリイ	長岡480 そ1699	平成30年 9月27日	21,364	29,293	7,929	231	企画定住課

車種	ナンバー	登録年月日	2年度末 走行距離 (km)	3年度末 走行距離 (km)	走行距離 (km)	運行 日数	管理 部署
エブリィ	長岡480 そ1700	平成30年 9月27日	13,903	19,962	6,059	232	企画定住課
エブリィ	長岡480 そ1701	平成30年 9月27日	20,717	29,808	9,091	240	企画定住課
ミニキャブ バン	上越480 あ623	令和 2年 8月20日	2,393	9,300	6,907	198	企画定住課
ミニキャブ バン	上越481 あ821	令和 2年 9月26日	4,088	14,891	10,803	243	企画定住課
キャンター	長岡100 さ9381	平成21年 3月27日	103,762	112,444	8,682	206	こども課
キャンター	長岡100 さ9382	平成21年 3月27日	103,738	112,219	8,481	200	こども課
バス リエッセ	長岡200 さ2421	平成30年 8月22日	15,315	21,013	5,698	216	こども課
バス リエッセ	長岡200 さ2310	平成29年 9月21日	32,282	40,580	8,298	224	こども課
ハイエース	長岡800 さ7669	平成25年 4月30日	66,140	68,265	2,125	126	こども課 12月廃車
ハイエース	上越800 さ240	令和 4年 1月21日	3,200	3,966	766	35	こども課 R4.1.26から使用
ハイエース	長岡300 む2737	平成28年 9月21日	89,131	109,201	20,070	222	こども課
軽トラック	長岡480 す4413	平成28年 6月10日	62,340	74,890	12,550	229	こども課
ノア	長岡500 ゆ2113	平成21年 6月30日	213,880	219,351	5,471	170	こども課
軽バン ミニキャブ	長岡480 あ6719	平成17年 7月29日	134,936	140,132	5,196	207	こども課
バス コースター	長岡200 さ2370	平成30年 3月29日	24,913	33,097	8,184	202	こども教育課
ハイエース	長岡200 さ2369	平成30年 3月27日	30,364	39,489	9,125	207	こども教育課
バス リエッセ	長岡200 さ1979	平成26年 8月 6日	73,723	89,582	15,859	209	こども教育課
バス リエッセ	長岡200 は348	平成27年 9月15日	33,432	37,797	4,365	202	こども教育課
ハイエース	長岡200 さ834	平成17年 3月23日	300,869	314,628	13,759	207	こども教育課
ハイエース	長岡300 て3919	平成17年 6月27日	153,290	164,631	11,341	218	こども教育課
セレナ	長岡500 な2252	平成25年10月 1日	82,185	84,312	2,127	204	こども教育課
ハイエース	長岡44 ま9213	平成10年 7月 5日	196,816	197,466	650	14	生涯学習課
バネットバ ン	長岡400 せ1365	平成17年 3月11日	96,719	101,193	4,474	134	生涯学習課
軽トラック キャリィ	長岡480 す4412	平成28年 6月10日	34,276	40,456	6,180	225	生涯学習課
ダイナ	長岡400 さ4395	平成12年 6月15日	77,083	79,069	1,986	90	文化振興課
バネットバ ン	長岡400 つ1081	令和元年 6月13日	14,583	20,970	6,387	205	博物館

(5) ガス水道局管理車両(令和3年4月1日~令和4年3月31日)

車種	ナンバー	登録年月日	2年度末 走行距離 (km)	3年度末 走行距離 (km)	走行距離 (km)	運行 日数	備考
パートナー	長岡800 さ7044	平成19年 9月 6日	128,522	132,880	4,358	108	R3.9.10まで使用
ミニキャブ バン	長岡480 か4983	平成21年 6月30日	99,726	100,674	948	37	R3.6.21まで使用
デュトロ	長岡800 さ8687	平成22年 8月19日	16,732	17,590	858	29	
エブリィ	長岡480 け198	平成24年 5月18日	119,867	128,770	8,903	234	
ミニキャブ バン	長岡480 け2213	平成24年 8月 2日	59,453	65,556	6,103	219	
ミニキャブ バン	長岡480 け2214	平成24年 8月 2日	74,410	77,060	2,650	78	9月廃車
給水車	長岡800 さ9927	平成24年12月25日	4,614	4,838	224	12	
ミニキャブ バン	長岡480 け9552	平成25年 6月19日	51,807	56,103	4,296	142	
ミニキャブ バン	長岡480 け9551	平成25年 6月19日	79,531	91,251	11,720	295	
エブリィ	長岡480 こ9515	平成26年 8月 6日	61,786	69,886	8,100	199	
ミニキャブ	長岡480 す4094	平成28年 5月30日	57,206	67,970	10,764	227	
キャリィ	長岡480 す7763	平成28年11月30日	79,034	98,413	19,379	238	
エブリィ	長岡480 せ9046	平成30年 5月29日	33,751	51,006	17,255	233	
サンバー	長岡480 そ7207	令和元年 6月 6日	15,968	24,717	8,749	236	
エブリィ	長岡480 そ8071	令和元年 7月12日	22,223	35,123	12,900	240	
ミニキャブ バン	長岡480 た1543	令和 2年 1月21日	7,926	13,442	5,516	157	
RAV4	上越810 さ1540	令和 2年 7月29日	4,619	13,392	8,773	207	
スクーター	糸魚川市 免582	平成12年10月 4日	7,367	7,394	27	3	
プロボックス スパン	上越800 さ216	令和 3年10月29日	0	2,836	2,836	71	11月納車
エブリィ	上越483 い126	令和 3年12月13日	0	1,605	1,605	50	12月納車
エブリィ	上越483 あ22	令和 3年12月13日	0	1,800	1,800	60	12月納車

7 職員提案

(1) 応募件数

66係 68件

(2) 職員提案最終審査・表彰式

ア 開催日 12月27日

イ 内容 職員提案5件のプレゼンテーション、各賞の表彰

(3) 表彰提案

審査結果	提案の名称	部署	提案の概要
最優秀 カイゼン賞	会計年度任用職員の勤怠管理	福祉事務所 介護保険係	<p>出勤時刻、退勤時刻及び勤務内容を Logo フォームで報告することで、担当職員の勤怠管理に係る負担を軽減することができた。</p> <p>また、報告内容を CSV で出力し、用意したエクセルに必要事項を反映することで、時間外勤務命令書及び勤務明細の時間数に係る計算の事務手間を簡素化し、計算間違いの防止にもつながった。</p>
優秀 カイゼン賞	WEB 申請サービスの導入	健康増進課 保健係	<p>集団健診の予約受付の際に Logo フォームを使用することで、電話対応にあたる職員の負担軽減をすることができた。</p> <p>また、予約枠数管理機能により、人数調整が自動的に行われ、職員の確認作業の簡素化につながった。</p>
カイゼン賞	つながりで生むプライスレス情報発信 ～発信してもらうことで市のイメージ向上へ～	企画定住課 人口減対策係	<p>移住体験者の積極的な受入れ、テレビ局の取材及び出演協力をすることで、つながりができた人達から無料で記事掲載や SNS による情報発信に結び付いた。</p> <p>広告費をかけずに効果的に情報発信することができ、市の認知度やイメージ向上につながった。</p>
	確認文書のペーパーレス化	こども課 親子健康係	<p>訪問記録や相談記録をメッセージで確認してもらいたい職員に確認依頼することで、資料印刷の手間や用紙の節減につながった。</p> <p>また、資料印刷を省略したことにより、個人情報に記載されている資料の管理の回数が軽減し、個人情報の流出を防ぐことにもつながった。</p>
	消防署見学事前学習動画の活用	消防本部 警防課 警防救助係	<p>消防署見学の際に、事前学習動画を各自で閲覧できるようにすることで、仕事内容の理解度の向上等につながった。</p> <p>また、車両見学や庁舎見学に多くの時間を費やすことができ、職員の説明に要する負担を軽減することができた。</p>

8 内部監査

(1) 目的

系魚川市内部監査実施要領に基づき、業務における法令の遵守、事務処理のミス防止等の観点から、監査委員とは別に監査を実施する。

(2) 監査項目・基準

共 通	ア 文書管理及び文書保存が適切になされているか。
	イ 事務分担が適切か、また、時間外勤務の管理体制は取れているか。
	ウ 事務マニュアルは作成、活用されているか。
	エ 課・係内で不祥事防止の取組がなされているか。
	オ 課・係内の情報共有はどのようになされているか。
	カ 会計事務（収入事務）は、適切な処理がなされているか。
個 別	選定した事業実施にあたって、正当な手続きで行われ、関係法令等の整備がされているか。

(3) 実施時期 令和4年1月から2月までの間

(4) 対象課 全庁の23部署

(5) 結 果 「軽微な不適正」15部署、37項目

実施要領の規定により、「軽微な不適正」については早期の改善を求めた。

9 行政不服審査

(1) 審査請求の件数 (単位：件)

請 求 件 数	裁 決 状 況			
	うち処理中	認 容	棄 却	却 下
0	0	0	0	0

情報公開・個人情報保護制度における不服申立てを除く。

(2) 系魚川市行政不服審査会委員名簿（任期：令和2年4月1日～令和4年3月31日）

役 職 名	氏 名
会 長	朝 日 啓
委 員	小 田 島 澄 恵
〃	高 尾 知 夕 紀

10 情報公開・個人情報保護

(1) 情報公開の開示請求件数と決定状況 (単位：件)

実 施 機 関	請 求 件 数	決 定 状 況			不 服 申 立 て
		開 示	部 分 開 示	不 開 示	
市 長	18	12	4	2	0
議 会 事 務 局	1	1	0	0	0
教 育 委 員 会	2	1	0	1	0
ガ ス 水 道 局	5	4	0	1	0
消 防 本 部	2	2	0	0	0
合 計	28	20	4	4	0

部分開示及び不開示の理由

(単位：件)

個人に関する情報	4
市販されている単価等について、発行団体より一定期間公表しないよう通知されているため	2
対象となる行政文書が存在しないため	2

(2) 個人情報の開示請求件数と決定状況

(単位：件)

実施機関	請求件数	決定状況			不服申立て
		開示	部分開示	不開示	
市長	1	0	1	0	0

部分開示及び不開示の理由

(単位：件)

個人に関する情報	1
----------	---

(3) 系魚川市情報公開・個人情報保護審査会委員名簿

(任期：令和3年7月1日～令和5年6月30日)

役職名	氏名
委員	川辺 雄太
〃	中平 一義
〃	小田島 澄恵
〃	恩田 英子
〃	小林 八重子

11 市民憲章等推進事業

普及啓発の取組

- (1) 市民憲章及び市のシンボル(「市の木 ブナ」・「市の花 ササユリ」・「市の鳥 カワセミ」・「市の石 ヒスイ」)のクリアファイルを市内中学1年生全員に配布した。

(部数：A4サイズ 320部)

- (2) 市民憲章をより身近に感じ、ふるさとに対する愛着心を育みながら勉強に励めるよう、市内小学1年生全員に市民憲章えんぴつを配布した。

(5本セット 260セット)

- (3) 市内中学生全員を対象に、市民憲章硬筆作品展を実施し、優秀作品には「市長賞」「教育長賞」を授与した。

ア 応募件数 5校 200点

イ 表彰 市長賞 5点、教育長賞 5点

12 平和都市宣言推進事業

中学生広島派遣事業

新型コロナウイルス感染症対策のため中止

13 職員

(1)令和3年4月1日 所属別職員の配置状況

職名	氏名	備考
市長	米田 徹	
副市長	藤田 年明	R3.8.13退職
副市長	井川 賢一	R3.8.30から
教育長	井川 賢一	R3.8.29退職
教育長	靄本 修一	R3.8.30から

所属	職名	氏名	備考
議会事務局	事務局長	松木 靖	
議会係	次長・議会係長	松村 伸一	
	主査	川原 卓巳	
	主査	田上 昌幸	
	主任主事	遠田 佳奈子	
総務部	部長	五十嵐 久英	R4.3.31退職
総務課	課長	渡辺 忍	選挙管理委員会書記長併任
行政係	係長	白澤 裕之	選挙管理委員会選挙係長併任
	主査	横澤 亮	
	主事	松澤 愛	
	主事	保坂 拓也	
	主事	菊池 真奈	R3.4.1採用
	嘱託主事	長野 隆一	短時間再任用職員、R4.3.31退職
職員係	係長	上野 一樹	
	主査	小林 朋美	
	主査	廣川 一幸	
	主査	秋山 智宏	
	主査	小川 貴夫	農林水産省北陸農政局へ派遣（割愛）
	主事	中村 貴亮	新潟県へ派遣
広報情報係	係長（副参事）	渡辺 直志	
	主査	加藤 晋	（能生事務所有線テレビ係兼任）
	主査	猪又 善之	
	主査	石崎 典子	
	主事	藤田 星哉	
	主事	佐藤 涼夏	
車両係	課長補佐・企画主幹・車両係長	仲谷 充史	選挙管理委員会書記長補佐併任
	自動車運転員	渡邊 和博	
	自動車運転員	小竹 和夫	
	自動車運転員	関原 康弘	

所 属	職 名	氏 名	備 考	
企画定住課	課長	渡邊 孝志		
	企画係	係長（副参事）	内山 俊洋	
		主査	井伊 徹	
		主査	松澤 隆司	
		主査	縄 英明	
		主事	郡山 鈴夏	
	人口減対策係	係長（副参事）	田村 公一	
		主査	宮路 省平	
		主任主事	山田 祐子	新潟県から派遣受入
		主事	山田 憲彦	
	地域振興係	課長補佐・地域振興係長	中村 淳一	
		主査	高橋 和雅	
		主査	藤川 智聡	
主事		吉田 輝		
財政課	課長	山口 和美		
	工事検査監（課長補佐）	佐藤 和之		
	財政係	係長（副参事）	杉原 満	
		主査	大平 研一郎	
		主査	霜越 智恵子	
		主査	田原 大司	
		主査	伊井 ちひろ	
	管財係	課長補佐・管財係長	磯貝 直	
		主査	仲谷 大輔	
		主査	黒坂 こず絵	
		主事	齋藤 直紀	
		主事	山崎 啓示	
	能生事務所	事務所長	高野 一夫	
		次長	山本 喜八郎	生涯学習課能生生涯学習係長併任
		振興係	係長	小島 達也
主任主査			木元 真	
主査			小柳 幸江	
主査			満城 隆志	（有線テレビ係兼任）
主査			飯塚 肇	生涯学習課能生生涯学習係併任
住民係		係長	高崎 誠子	
		主査	伊藤 裕美	
		主査	井上 豊	
		主任主事	渡邊 智美	
施設係		係長（副参事）	長崎 英昭	
		主査	長崎 卓	
		主査	日馬 健吾	
		主査	渡邊 陽一	
有線テレビ係		係長（副参事）	橋立 正栄	R4.3.31退職
		主査	磯谷 美智子	
		主査	池亀 正樹	

所 属	職 名	氏 名	備 考	
青海事務所	事務所長	猪股 和之		
	次長	山田 康弘	生涯学習課青海生涯学習係長併任	
	振興係	係長	古市 護	
		主任主査	小竹 一康	生涯学習課青海生涯学習係併任
		主査	大西 千絵	
		主査	八木 智行	
		技師	滝川 駿介	
	住民係	係長（副参事）	山岸 由尚	
		主査	渡辺 明子	
		主事	中島 早紀	
市民部	部長	渡邊 成剛	（新型コロナウイルスワクチン接種推進室兼任）R4.3.31退職	
市民課	課長	川合 三喜八		
	納税係	課長補佐・納税係長	石垣 守継	R4.3.31退職
		主査	石戸 誠	
		主査	富岡 隆	新潟県地方税徴収機構へ派遣
		主査	小泉 真貴子	
		主査	齊藤 忍	
		主査	小河原 裕美	
	市民税係	係長（副参事）	関澤 一	
		主査	室橋 浩	
		主査	川原 尚子	
		主査	野本 美和	
		主任主事	赤野 昌仁	
		主事	石井 康一	
		主事補	富岡 沙耶	
	固定資産税係	係長（副参事）	宝剣 裕二	
		主査	山岸 秀明	
		主査	五十嵐 勝治	
		主査	池原 優子	
		主任主事	樋口 剛	
		主事	杉本 晴一	
		主事	山崎 希美	R4.3.31退職
		主事	山崎 希美	
	住民係	係長	山本 幸己	
主査		内山 里香		
主査		木村 健		
主査		細谷 清美		
主査		清水 静枝		
主任主事		矢島 友美		

所 属	職 名	氏 名	備 考
環境生活課	課長	猪又 悦朗	
市民生活係	課長補佐・市民生活係長	蒲原 麻里	
	主任主事	池田 綾香	
	主事	大矢 知己	
	主事	菊池 祐希	
環境係	係長（副参事）	小竹 貴志	
	主査	恩田 和彦	
	主査	渡辺 順子	
	主査	横澤 春樹	
	主事補	石井 健介	（新型コロナウイルスワクチン接種推進室兼任）
清掃センター	センター長（課長補佐）	中村 智	
衛生施設係	係長		（中村センター長兼任）
	主査	猪又 洋彦	
	主査	橋場 智行	
福祉事務所	所長	嶋田 猛	
援護係	係長（副参事）	本間 正之	
	主査	原 誠	
	主査	滝澤 富美子	
	主査	石崎 健一	
	主査	八木 宏樹	
高齢係	次長・高齢係長	塚田 修身	
	主査	永澤 俊宏	
	主査	長谷川 知映	
	主査	荻野 朝子	
	主査	加藤 雅志	
	主任保健師	佐藤 恵	
	保健師	磯貝 花	
介護保険係	係長（副参事）	渡辺 茂	
	主査	能登 美菜	
	主査	室橋 徹	
	主任主事	近川 勝章	
	主事	松木 佑加子	
	主事	寺崎 唯	
障害係	係長（副参事）	山岸 圭子	R4.3.31退職
	主査	岡野 聡	
	主査	田原 俊幸	
	主査	横澤 幸子	
	主任主事	渡辺 則子	
	嘱託主事	山本 将世	再任用職員、糸魚川社会福祉協議会へ派遣

所 属	職 名	氏 名	備 考
健康増進課	課長	池田 隆	
	課長補佐・企画主幹	林 壮一	(国保診療所事務長兼任)
健康づくり係	係長(副参事)	卜部 勝博	
	健康運動指導員(係長職)	高橋 正章	
	主査	伊藤 諭	
	主査	山崎 香織	
保健係	係長	山岸 千奈美	(新型コロナウイルスワクチン接種推進室係長兼任)
	保健専門員(係長職)	川原 淳子	
	主査	飯田 亜紀	
	主査	小笠原 智美	
	主査	猪又 綾子	(新型コロナウイルスワクチン接種推進室兼任)
	主任保健師	野本 彩希	
	保健師	横川 真由子	
	保健師	山口 絢奈	
	保健師	高澤 舞	
国保係	係長	赤野 裕子	
	主査	中村 みちる	
	主査	真部 智	
	主事	望月 優吾	
	主事補	大嶋 梨紗	R3.4.1採用
能生国民健康保険診療所	診療所長	鬼頭 知宏	
	事務長		(林課長補佐兼任)
医事係	係長(副参事)	佐藤 和司	
	主任看護師	室橋 陽子	
	看護師	宮越 智恵	
産業部	部長	斉藤 喜代志	R4.3.31退職
商工観光課	課長	大嶋 利幸	
	交流観光係	係長	中村 真義
		主査	河南 厚宏
		主任主事	齋藤 南美
		主任主事	岡田 一貴
		主事	石井 絵美
		主事	横川 雅矢
ジオパーク推進室	室長(課長補佐)	齊藤 清一	(東京事務所長兼任)
ジオパーク推進係	係長(副参事)	小林 猛生	
	主任主事	佐藤 寛子	
	主事	大久保 佐人美	
	主事	香取 拓馬	博物館学芸係併任
東京事務所	所長		(齊藤ジオパーク推進室長兼任)
企業支援室	室長(課長補佐)	杉野 尚	
商工労政係	係長(副参事)	山崎 和俊	
	主査	久保田 直子	
	主査	富岡 隆一	
	主査	中田 直樹	
	主任主事	前田 希恵	

所 属	職 名	氏 名	備 考
農林水産課	課長	木島 美和子	農業委員会事務局長併任
林業水産係	係長（副参事）	古平 明	
	主査	古川 理香	
	主査	赤石 和也	
	主査	上原 奈穂	
	主任主事	田中 慎一	
	主事	渡辺 千鶴	
	主事補	倉又 奏汰	
農業土木係	係長	丸山 茂雄	
	主査	藤田 信人	
	主査	田中 春香	
	主査	小竹 邦彦	
	主査	宮島 義之	
	技師	遠藤 大輔	R3.4.1採用
	技師	小島 達也	
農業経営支援センター	課長補佐（参事）・センター長	星野 剛正	農業委員会事務局次長併任
農村振興係	係長	宮田 直樹	
	主査	園田 賢市	
	主事	山本 康武	
	主事	原 真琴	
農業支援係	係長（副参事）	中村 正利	
	主査	白澤 光子	農業委員会事務局農業委員会係併任
	主査	水沼 秀太	農業委員会事務局農業委員会係併任
建設課	課長	斎藤 浩	
	課長補佐	有水 賢生	R4.3.31退職
管理住宅係	係長	渡邊 文彦	
	主査	矢澤 嘉雄	
	主査	仲谷 貴子	
	主査	細井 濟	
	主査	八木 小百合	
	主事	山本 健一	R3.4.1採用
	施設維持係	係長	武藤 文哲
主査		水島 貴幸	
主査		小川 大輔	
主査		中谷 英美	
主任主事		関澤 留美	R3.8.31退職
主事		松木 弘貴	
嘱託技師		土田 昭一	短時間再任用職員
土木係	係長	伊井 隆広	
	技術専門員	中村 昭洋	
	主査	前山 徹	
	技師	玉木 妙子	R3.4.1採用
	技師	宮腰 智広	
	主事補	小川 怜真	

所 属	職 名	氏 名	備 考	
都市政策課	課長	五十嵐 博文		
	課長補佐・企画主幹	大西 学	(R3.6.8建築係長兼任)	
	計画交通係	係長	田中 義光	
		主査	金子 真理子	
		主査	山口 都久美	
		主査	仲川 智明	
		主査	田中 健一	
		主任主事	竹田 しをり	
		主事	宮下 祐樹	
	建築係	係長	久保田 雅樹	R3.6.8総務課、R3.8.27免職
		主査	桜井 正士	
		主査	高畑 浩幸	
		主査	太田 英俊	
		主任技師	飯塚 豪彦	
	復興推進係	係長(副参事)	福光 希世江	
		主査	宮路 世利奈	
		主査	能登 義次	
会計課	会計管理者・課長	嵐口 守		
出納係	課長補佐・出納係長	谷口 正文		
	主査	渡辺 亜希子		
	主査	樋口 修		
	嘱託主事	丸山 幸三	短時間再任用職員	

所 属	職 名	氏 名	備 考
ガス水道局	局長	樋口 昭人	
	次長	井上 洋子	(R4.1.1お客さま係長兼任)
経営係	係長 (副参事)	塚田 勇二	
	主査	滝澤 孝次	
	主査	小熊 昌幸	
	主査	高津 嘉美	
	主事	吉田 優美子	
お客さま係	係長 (副参事)	小野 孝	R4.1.1総務課、R4.3.31退職
	主査	赤野 敏樹	
	主査	渡辺 克俊	
	主査	満城 真知子	
ガス水道整備係	次長 (参事) ・ ガス水道整備係長	山田 正樹	
	技術専門員 (係長職)	青木 美佐雄	
	主査	松澤 芳博	
	主査	川原 豊	
	主任技師	水野 辰弥	
	技師	朝日 翼	
ガス水道管理係	係長 (副参事)	横川 美鶴	
	技術専門員 (係長職)	渡邊 浩之	
	主査	比護 信哉	
	主査	川端 輝政	
	主事	園田 恭平	
能生ガス水道係	係長 (副参事)	青木 修一	
	主査	伊藤 拓	
	主査	今村 修一	
下水道管理係	係長 (副参事)	田代 正人	
	主査	林 修一	
	主査	齋藤 知子	
	主任主事	関澤 久華	
	主任主事	木嶋 明子	
	嘱託主事	大滝 智子	短時間再任用職員、R4.1.1お客さま係
下水道施設係	係長	鍋島 達雄	
	主査	五十嵐 覚	
	主査	池滝 毅	
	主査	竹田 俊幸	
	主査	荻野 双越	
	主査	佐藤 達郎	
	技師	伊藤 睦	

所 属	職 名	氏 名	備 考
教育委員会	教育次長	磯野 茂	R4.3.31退職
こども課	課長	磯野 豊	
管理係	係長	関澤 仁	
	主査	水元 清子	
	主査	土沢 修栄	
	主査	青木 正紀	
	主査	佐藤 恵美	
	主事補	関澤 花恋	
保育係	係長	須澤 和	
	主査	林 孝江	
	主事	関原 静香	
こども支援室	室長（嘱託保健師）	横澤 幸子	短時間再任用職員、R4.3.31退職
子育て支援係	課長補佐・企画主幹・子育て支援係長	室橋 淳次	
	主査	吉原 みちる	
	主査	小林 和紀	
	嘱託看護師	水嶋 育恵	短時間再任用職員
親子健康係	係長	飛弾野 郁	
	主査	水澤 恭江	
	主査	竹田 淳子	
	主査	水嶋 絵巨	
	保健師	金子 眞穂	R3.4.1採用
	保健師	五十嵐 悠里	
	保健師	山崎 陽由	
南能生小学校	嘱託管理員	猪又 博之	短時間再任用職員、R4.3.31退職
糸魚川小学校	調理員	水島 晴香	
	嘱託管理員	中澤 猛	短時間再任用職員
田沢小学校	調理員	山田 絵美	
能生中学校	管理員	松木 鉄也	
糸魚川東中学校	管理員	渡辺 健二	
糸魚川中学校	管理員	野本 和宏	
青海中学校	管理員	中島 利雄	
大和川保育園	園長	渡辺 志津江	
	園長代理	倉若 沙祐里	
	主任保育士	小野 恵	
	主任保育士	加藤 俊	
	保育士	秋山 智香	R4.3.31退職
西海保育園	園長	伊藤 一美	
	園長代理	藤巻 愛	
	保育士	田原 史織	R3.4.1採用

所 属	職 名	氏 名	備 考
こども課			
糸魚川東保育園	園長	岡澤 美香	
	園長代理	木村 早織	
	主任保育士	目黒 雅美	
	保育士	田村 聡美	
	保育士	綱島 夕理恵	
	保育士	吉田 夏海	R3.4.1採用
	調理員	齋藤 智子	
	嘱託調理員	銀林 由美子	短時間再任用職員
中央保育園	園長	室橋 麻紀	
	園長代理	渡邊 明子	R4.3.31退職
	園長代理	樋口 綾子	
	主任保育士	金子 彩加	
	保育士	中村 のぞみ	
やまのい保育園	園長	坂口 佳子	
	園長代理	古川 香	
	主任保育士	高橋 希	
	保育士	廣田 真弓	
	保育士	山本 聖子	
	保育士	杉本 美咲	R4.3.31退職
	保育士	原 未来	
	調理員	小林 千春	
大野保育園	園長	室川 真希	
	園長代理	松澤 奈津子	
	主任保育士	久保田 圭子	
寺地保育園	園長	小池 智子	
	園長代理	渡邊 奈月	
	保育士	松澤 若奈	
	保育士	林 朱里	
田沢幼稚園	園長	山岸 早苗	
	園長代理	二宮 佳見	
	主任教諭	下杉 梢	
	教諭	横山 周子	
	教諭	川瀬 千春	
青海幼稚園	園長	齊藤 真由美	
	園長代理	艸切 真理子	
	主任教諭	渡邊 礼子	R4.3.31退職
	主任教諭	川瀬 裕美	
糸魚川子育て支援センター	センター長(園長)	山中 千秋	
	主査	渡邊 智子	
めだか園	園長	田中 麻美	
根知保育園	主任保育士	森尻 美佳	

所 属	職 名	氏 名	備 考	
こども教育課	課長	富永 浩文	指導主事	
	統括指導主事（参事）	小野 聡	指導主事	
	庶務係	係長（副参事）	川原 隆行	
		主査	縄 秀子	
		主事	原 ちなみ	
	こども教育係	係長（副参事）	水澤 哲	指導主事
副参事		佐藤 文大	指導主事	
生涯学習課	課長	穂苅 真	（市民図書館長、全国高校総体推進室長兼任）	
生涯学習係	課長補佐・生涯学習係長	磯貝 恭子	（市民図書館長補佐、高校総体推進室長補佐兼任）	
	主査	岩崎 剛		
	主任主事	大西 かおり		
	主事	田村 彩悠里		
	主事	齊藤 健人	R3.4.1採用	
	能生生涯学習係	係長		山本能生事務所次長併任
主査		伊藤 一哉	能生事務所振興係併任	
主査		水島 大輔	能生事務所振興係併任	
青海生涯学習係	係長		山田青海事務所次長併任	
	主査	倉又 直紀	青海事務所振興係併任（高校総体推進係兼任）	
	主査	小田嶋 嘉	青海事務所振興係併任	
スポーツ振興係	係長（副参事）	両川 和宏		
	主査	小林 啓三		
	主査	作本 雅之		
市民図書館	館長		（穂苅課長兼任）	
	館長補佐		（磯貝課長補佐兼任）	
図書館係	係長	木嶋 良洋		
	主査	七澤 一恵		
全国高校総体推進室	室長		（穂苅課長兼任）	
	室長補佐		（磯貝課長補佐兼任）	
高校総体推進係	係長		（磯貝課長補佐兼任）	
	主査	丸田 均		
文化振興課	課長	伊藤 章一郎	（市民会館長兼任）R4.3.31退職	
文化行政係	係長（副参事）	陶山 智		
	主査	青木 あずみ		
文化財係	課長補佐・文化財係長	伊藤 伸一	（市民会館長補佐兼任）	
	学芸専門員（係長職）	山岸 洋一		
	主査	猪又 卓也		
	主任主事	小池 悠介		
博物館	館長（参事）	竹之内 耕	R4.3.31退職	
業務係	館長補佐・業務係長	猪口 尊子		
	主任主査	野本 智行		
	主査	池亀 正人		
学芸係	係長		（竹之内博物館長兼任）	
	主査	茨木 洋介		
	主任主事	小河原 孝彦		

所 属	職 名	氏 名	備 考
文化振興課			
長者ヶ原考古館	館長（囑託学芸員）	木島 勉	短時間再任用職員、R4.3.31退職
市民会館	館長		（伊藤課長兼任）
	館長補佐		（伊藤課長補佐兼任）
文化ホール係	係長（副参事）	榊 正喜	
	主査	松崎 聖	（文化行政係兼任）
	囑託主事	木島 久幸	短時間再任用職員、R4.3.31退職
選挙管理委員会	書記長		渡辺総務課長併任
	書記長補佐		仲谷総務課長補佐併任
選挙係	係長		白澤総務課行政係長併任
	主査	渡辺 友幸	総務課行政係併任
農業委員会事務局	事務局長		木島農林水産課長併任
	次長		星野農業経営支援センター長併任
農業委員会係	係長（副参事）	水島 誠仁	
	主査	伊藤 修	農林水産課農業支援係併任
	主査	石曾根 あゆみ	農林水産課農業支援係併任
監査委員事務局	事務局長	山川 直樹	
	監査係	係長	齊藤 義朗
主査		霜野 朋恵	
消防本部			
消防防災課	課長	小林 正広	
庶務係	課長補佐・庶務係長	竹田 健一	
	主査	田代 由起人	
	主査	倉又 聖	
	主査	保坂 和人	
	主事	田木 理菜子	
	主事	斉藤 大夢	新潟県消防防災航空隊へ派遣
防災係	係長	小杉 正和	
	主査	相澤 正洋	
	主査	二宮 至	
予防課	課長	伊藤 修	
危険物係	課長補佐・危険物係長	上野 征一	
予防係	係長	大津 哲也	
	主査	伊藤 勇	
警防課	課長		（武藤消防署長兼任）
	課長補佐	千田 裕之	
通信係	係長（副参事）	中尾 雅弘	
	主査	土居 大樹	
	主査	倉又 英範	
	主査	板橋 正和	
	主査	猪又 悟	
	主任主事	廣川 晴海	
警防救助係	係長	橋立 和之	

所 属	職 名	氏 名	備 考
消防本部			
糸魚川市消防署	署長	武藤 悟	
	副署長		(千田警防課長補佐兼任)
	中隊長(指揮隊長)	近喰 正夫	
	副分隊長(指揮隊員)	橋立 功	
	小隊長	弓矢 弘毅	
	分隊長	渡辺 正志	
	副分隊長	橋立 拓真	
	副分隊長	丸山 裕一	
	副分隊長	滝川 航史	
	隊員	田村 秀人	
	隊員	日馬 勇貴	
	隊員	吉原 優太郎	
	隊員	原 祐輔	R3.4.1採用
	中隊長(指揮隊長)	和田 行博	
	副分隊長(指揮隊員)	伊井 公平	
	小隊長	佐藤 知之	
	分隊長	中澤 幸夫	
	副分隊長	川島 篤志	
	副分隊長	斉藤 克哉	
	副分隊長	加藤 一寛	
	隊員	上谷 弘一	
	隊員	藤川 竜太	
	隊員	野本 葵	
	隊員	木村 泰伍	R3.4.1採用
	中隊長(指揮隊長)	佐藤 孝之	
	副分隊長(指揮隊員)	伊井 裕一	
	小隊長	野本 直樹	
	分隊長	山崎 一樹	
	副分隊長	渡辺 英明	
	副分隊長	小林 博幸	
	副分隊長	松木 大輔	
	隊員	久保田 旭	
隊員	大瀬 航洋		
隊員	鷺澤 一樹		
隊員	岡崎 快陸		
糸魚川市消防署能生分署	分署長	猪又 弘昭	
	分隊長	小池 康雄	
	副分隊長	下杉 守	
	副分隊長	池亀 剛史	
	隊員	池亀 優佑	
	分隊長	丸山 優	
	副分隊長	矢島 久樹	
	隊員	山崎 祐弥	
	隊員	渡邊 巧真	
	分隊長	霜越 貴文	
	副分隊長	川合 喜代昭	
	副分隊長	吉岡 貴之	
	隊員	平塚 祐徳	

所 属	職 名	氏 名	備 考
消防本部			
糸魚川市消防署青海分署	分署長	笹原 昭博	
	分隊長	猪又 勝司	
	副分隊長	白石 秀教	
	隊員	市川 亮太	
	隊員	山岸 将也	R4.3.31退職
	分隊長	津軽 力	
	副分隊長	小野 真也	
	隊員	岡田 倫明	
	隊員	中林 裕章	
	分隊長	木島 渡	
	副分隊長	渡辺 一廣	
	副分隊長	猪又 真吾	
	隊員	森 俊樹	
糸魚川市消防署早川分遣所	分遣所長	室川 信幸	
	分隊長	高崎 栄作	
	副分隊長	近藤 昭	
	隊員	猪又 和博	
	分隊長	畑野 吉彦	
	副分隊長	藤巻 輝	
	隊員	原 勇輝	
	副分隊長	田木 英紀	
	隊員	若松 洋平	

(2) 職員研修

区 分	研 修 名	人数 (人)
職務階層別研修 (市町村総合事務組合)	新採用職員研修	8
	一般職員研修 (第1部)	14
	一般職員研修 (第2部)	6
	主任研修	2
	主査研修	3
	係長研修	5
	課長級研修	5
	計	43
専門研修 (市町村総合事務組合)	財務事務基礎研修	2
	市町村民税事務基礎研修 (個人)	1
	徴収事務基礎研修	2
	ファシリテーター養成研修	1
	地方公会計事務基礎研修 (リモート)	2
	業務改善研修	1
	簿記基礎研修 (リモート)	2
	説明力向上研修	1
	プレゼンテーション (伝え方強化) 研修	1
	民法基礎研修 (総則、物権、債権、家族)	1
	データ活用力向上研修	1
	事務ミス防止研修	2
	戦略的情報発信	2
	計	19
民間専門研修	パワーアップセミナー 初級保育者講座	2
	新潟県保育連盟 新潟県保育事業研究大会	5
	第1回幼稚園等新規採用教員研修 基礎研修	2
	第2回幼稚園等新規採用教員研修 基礎研修	2
	幼稚園等新規採用教員研修 保育技能基礎研修	2
	幼稚園等新規採用教員研修 宿泊研修	2
	幼稚園等新規採用教員研修 保育参観研修	2
	第1回保育士等キャリアアップ研修 (乳児保育)	6
	第2回保育士等キャリアアップ研修 (乳児保育)	4
	ジオパーク国際集中研修	2
	第29回幼児教育研究会	2
	保育士等キャリアアップ研修 (乳児教育) 10/5	5
	北陸信越ATコーディネーター研修	1
	都市防災推進協議会研修会	1
	にいがた市士の陣講演会 新潟のこれからの可能性	1
	社会福祉法人監査のための会計基準のポイント	1
	市町村等保健師新任者研修会	3
	幼稚園等新規採用教員研修 学校参観研修	2
	保育士等キャリアアップ研修 (乳児教育) 12/13	4
	計	49

庁内集合研修	新採用職員庁内研修（ナカノアイシステム）ビジネスマナー、コミュニケーション	10
	第1回人事評価研修（評価者）	11
	第1回人事評価研修（被評価者）	12
	第2回人事評価研修（評価者）	7
	第2回人事評価研修（被評価者）	13
	第1回不祥事防止研修	89
	第2回不祥事防止研修	204
	第3回不祥事防止研修	189
	第4回不祥事防止研修	74
	新採用職員庁内研修（前期）（文書、財務、会計）	6
	人事評価研修（会計年度任用職員）こども教育課 看護師	2
	人事評価研修（会計年度任用職員）こども課 管理員	20
	問題社員への対応をめぐる法律実務（日本経営協会オンラインセミナー）	1
	人事評価研修（会計年度任用職員）こども課 調理員	60
	人事評価研修（会計年度任用職員）こども教育課 教育補助員	50
	安全運転講習会	61
	新採用職員庁内研修（後期）（行政施策、財務）	9
	ハラスメント防止研修	19
	レジリエンス研修	17
	新採用職員フォローアップ研修（1年次＋2年次）	22
	働き方改革のための管理職マネジメント	19
	ワークライフバランス研修	18
	公務災害防止研修会	36
	事務ミス防止研修	26
	第1回情報セキュリティ研修	258
	第2回情報セキュリティ研修	138
	3Mが取り組む「糸魚川版住宅モデル」研修	15
	メンタルヘルス研修	22
	公共施設マネジメント研修（都市政策課）	21
	接遇マナー基礎研修	68
	コンプライアンス研修	404
	立地適正化計画庁内研修（都市政策課）	13
	公務員のワークスタイル改革研修（商工観光課）	23
	初めての「kintone（キントーン）」活用セミナー（商工観光課）	6
	「こころを動かす」プレゼンテーションセミナー（商工観光課）	10
	こころのバリアフリー教室（福祉事務所）	13
	計	1,966
OJT職場勉強会	遅延防止研修（会計課）全5回	226
	会計研修（会計課）全11回	216
	窓口業務職員相互交流研修（市民課）全16回	32
	若手職員向け学習会	26
	計	500
自学研修等助成	玉掛け技能講習	1
	小型移動式クレーン運転技術講習	1
	潜水土資格受験	1
	公認心理師試験	1
	基本情報技術者試験	1
	予防技術検定（防火査察）	1
	大型自動車免許試験	2
	計	8

(3) 特別職報酬等審議会

ア 開催状況

第1回 令和4年1月19日 諮問、審議

第2回 令和4年2月2日 答申

イ 答申内容

市長、副市長、教育長の給料の額

市長：月額820,000円（据置）

副市長：月額630,000円（据置）

教育長：月額576,000円（据置）

議会議員の報酬の額

議長：月額387,000円（据置）

副議長：月額319,000円（据置）

議員：月額300,000円（据置）

議会議員の政務活動費の額

会派一人当たり：月額15,300円（据置）

(4) 職員給料（令和3年4月1日現在）

区分	職員数（人）	平均年齢（歳）	平均給料月額（円）
全職員	500	43.16	315,200
一般職	489	43.04	315,500
（うち企業職）	37	46.73	332,500
技能労務職	11	48.45	305,600

14 広報及び広聴

(1) 広 報

ア 広報いといがわの発行

令和3年4月10日(193号)から令和4年3月10日(204号)まで毎月1回発行
18,100部印刷し、全世帯に配布
有料広告を延べ 84枠掲載

イ 広報いといがわ「おしらせばん」の発行

令和3年4月10日(386号)から令和4年3月25日(409号)まで毎月2回発行
17,900部印刷し、全世帯に配布

ウ ホームページ関係

令和3年度アクセス数 15,629,285件
有料広告を延べ 96枠掲載

エ 庁内報の発行

毎週金曜日に発行、電子掲示板による庁内周知等のほかマスコミ各社へメールにより情報を提供

オ 防災行政無線

(ア) 定時放送

- ・市内全域(戸別受信機のみ)
- 毎日、18時45分から行政情報等を放送

(イ) 時報チャイム

時 間	曲 名	期 間	地 域
6時	キボウノカネ	通年	小泊、能生、木浦、浦本、根知
11時	アイノカネ	通年	磯部、小泊、能生、木浦、浦本、根知、西海
11時30分	ウエストミンスターノカネ	通年	上早川
正午	アイノカネ	通年	西能生、中能生、上南、下早川、大和川、糸魚川、大野、小滝、今井
17時	春よこい	4月1日～4月10日	全域
	ふるさと	4月11日～7月10日	
	夏の雲	7月11日～9月22日	
	カチューシャの唄	9月23日～2月3日	
	春よこい	2月4日～3月31日	

カ 安心メール

- ・概要 緊急情報等を電子メールで配信するシステム
 - ・配信内容 火災、災害、注意、市からのお知らせ
 - ・登録者数 15,245人(令和4年3月末日)
 - ・配信回数 市民向け 延べ603回
- (火災情報13、災害情報58、注意情報355、子育て情報31、市からのお知らせ146)

キ 糸魚川市公式LINE（令和3年10月1日から配信開始）

- ・概要 市政情報等をLINEで配信、火災・災害・注意情報は安心メールと連携
- ・配信内容 火災、災害、注意、子育て情報、広報紙発行のお知らせ、市政情報
ごみ収集日の案内
- ・登録者数 6,043人（令和4年3月末日）
- ・配信回数 延べ333回
（火災情報4、災害情報30、注意情報223、子育て情報28、広報紙発行12、市政情報36）

ク 出前講座

各課で行っている施策や制度の市民向け講座の内容を見直し、メニュー一覧表を作成（市ホームページで周知、おしらせばんで7回周知）

- ・講座内容 181種類
- ・実施回数 275回（うちジオパーク関連 66回）
- ・参加者総数 7,472人（うちジオパーク関連 2,551人）

(2) 広聴

ア 市長へのたより（ご意見直通便）

- ・市民が生（いのち）の声を直接市長に提言できるように、ハガキ・封書及び電子メールによる「市長へのたより」を受け付けた。封書は、広報10月号に折り込み、全世帯に配布した。
- ・受理件数 158通（書面・ハガキ 94通、電子メール 64通）

イ 行政相談

- ・糸魚川地域：定例行政相談（行政相談委員 五十嵐公雄）
毎月第3火曜日 9:30～11:30 糸魚川地区公民館
- ・能生地域：定例行政相談（行政相談委員 杉ノ上速雄）
毎月第3水曜日 9:30～11:30 能生生涯学習センター
- ・青海地域：定例行政相談（行政相談委員 水莖芳英）
毎月第2火曜日 9:30～12:00 青海生涯学習センター

ウ パブリックコメント

市民の市政への参画促進のため「糸魚川市市民意見提出手続実施要綱」により実施

- ・実施件数 9件
第3次糸魚川市総合計画
第3次いといがわ男女共同参画プラン
第2次糸魚川市人権教育・啓発推進計画
第2次糸魚川市空家等対策計画
第4期糸魚川市地域福祉計画・糸魚川市再犯防止推進計画
第4次糸魚川市行政改革大綱
糸魚川市地域公共交通網形成計画
糸魚川市移動等円滑化促進方針
糸魚川駅北地区都市再生整備計画の事後評価
- ・実施結果 4人から17項目の意見が提出された
 - 提出された意見を計画に反映、または一部を反映することとしたもの 1件
 - 提出された意見が既に計画に記述済みのも又は織り込み済みのも 12件
 - 今回の計画には修正又は記述しないが、今後実施又は検討課題とするもの 3件
 - 今回の計画には反映しないこととするもの 1件

15 庁舎等整備

(1) 本庁舎整備事業

事業名	事業内容	事業費(円)
総第5号 本庁舎冷温水発生機2号機修繕工事 工事場所：本庁舎2階機械室	冷温水発生機の修繕 1式	2,420,000
総委第1号 糸魚川市本庁舎長寿命化計画策定業務委託	本庁舎長寿命化計画策定業務 一式	4,818,000
防犯カメラ購入	防犯カメラ 2台 設置場所：本庁舎正面玄関、南口	756,800

(2) 庁舎整備事業(新型コロナ対応)

事業名	事業内容	事業費(円)
総第7号 本庁舎トイレ改修工事 工事場所：本庁舎各階トイレ	本庁舎トイレの洋式化工事 洋式化 11か所 自動水栓取替え 30か所	6,688,000 令和2年度 繰越明許費
総第8号 本庁舎トイレ電気設備改修工事 工事場所：本庁舎各階トイレ	本庁舎トイレの電気整備改修工事 照明器具のLED化 一式 熱線センサースイッチの設置 一式 暖房便座用コンセント設置 一式	4,182,200 令和2年度 繰越明許費

16 情報・通信

(1) 情報基盤整備工事

工事名	工事概要(事業内容)	工事費(円)
総第2号 市振地区光ケーブル移設工事 工事場所：大字市振地内	光伝送路ルート変更工事 (国道8号工事関連)	906,428
総第3号 中谷内地区光ケーブル移設工事 工事場所：大字中谷内地内	光伝送路ルート変更工事 (住宅新築に伴う電柱移動関連)	1,283,799
総第4号 上路地区光ケーブル移設工事 工事場所：大字上路地内	光伝送路ルート変更工事 (県道上路・市振停車場線工事に伴うルート変更関連)	1,324,237
総第6号 下出地区光伝送路修繕工事 工事場所：大字谷根地内	情報通信用光ケーブル修繕工事 (加害事故によるケーブル切断関連)	966,121

(2) 地上デジタル放送等共同受信施設運営事業加入状況

(単位：件)

区分	地上デジタル放送等(公共施設含む)
平成24年3月末	2,157
平成25年3月末	2,164
平成26年3月末	2,133
平成27年3月末	2,145
平成28年3月末	2,432
平成29年3月末	2,417
平成30年3月末	2,396
平成31年3月末	2,372
令和2年3月末	2,342
令和3年3月末	2,319
令和4年3月末	2,284

(3) スマートフォン講座 受講者数

区分	講座数(回)	受講者数(人)
令和2年度	4	31
令和3年度	38	143

17 電 算

(1) 機器

系統	パソコン		帳票機器	
	種別	設置数(台)	種別	設置数(台)
住民情報系	ノート	190	プリンタ	33
			複合機	9
一般事務系	ノート	165	プリンタ	47
	デスクトップ	480	複合機	29
2系統	計	835	計	113

(2) 庁内情報システム

系統	システム数	サーバ設置場所		
		データセンター	庁舎内	端末内
住民情報系(住記・税・福祉等)	35	35	0	0
住民情報系データ連携	8	6	2	0
一般事務系(財務・人事等)	22	17	2	3
LGWAN接続系	10	10	0	0
インターネット接続系	6	6	0	0
その他(各課業務系)	16	6	5	5
計	97	80	9	8

18 統計調査

(1) 基幹統計調査

統計調査名	調査日	所管省	調査方法	調査員数(人)	指導員(人)
経済センサス-活動調査	R3.6.1	総務省・ 経済産業省	全 数	28	3

(2) 統計要覧「統計いといがわ」の作成

- ・収録データ 21項目131資料(119ページ)

(3) 統計調査員確保対策事業

登録調査員研修会の開催 令和3年12月1日

- ・内容 ア 統計調査について
イ 健康運動のワンポイント
- ・参加者 25人

19 東日本大震災復興支援

避難者数

令和3年4月1日～令和4年3月31日 2世帯3人

20 歴史的公文書収集状況

(1) 保存形態別数

区分	計	フォルダ	ファイル
計	0	0	0

(2) 所属部署別数

区分	計
計	0

(3) 保存期間別数

区分	計
計	0

21 総合教育会議

(1) 委員 市長及び教育委員長

(2) 開催状況

会議名	開催日	議事
第1回	R2.10.16	<ul style="list-style-type: none">・ICTの授業への活用について・教職員のICT活用スキルの格差是正について・電子メディアの関わり等の実態とモラル教育について

22 新型コロナウイルス対策

(1) 会議開催状況

会議名	開催日
新型コロナウイルス感染症対策本部（第27回）	R3. 5.11
” （第28回）	R3. 7. 9
” （第29回）	R3. 8.10
” （第30回）	R3. 9. 1
” （第31回）	R3. 9.15
” （第32回）	R3. 9.30
” （第33回）	R4. 1.10
” （第34回）	R4. 1.20

会議名	開催日
新型コロナウイルス感染症対策関係課会議（第6回）	R3. 4.27
” （第7～16回）	R3. 5.10～R3. 5.31
” （第17～21回）	R3. 6. 1～R3. 6.13
” （第22、23回）	R3. 7.25、R3. 7.29
” （第24～36回）	R3. 8. 8～R3. 8.31
” （第37～42回）	R3. 9. 2～R3. 9.20
” （第43回）	R3.11.26
” （第44～66回）	R4. 1. 6～R4. 1.31
” （第67～88回）	R4. 2. 1～R4. 2.28
” （第89～117回）	R4. 3.10～R4. 3.31

(2) 市内発生状況

R4.3.31現在 市内感染者数累計 499例

23 官製談合再発防止対策

糸魚川市官製談合再発防止対策検討委員会

(1) 委員名簿

役 職 名	氏 名
委 員 長	沢 田 克 己
副 委 員 長	高 橋 信 行
委 員	保 科 正 晴
〃	池 田 隆 明
〃	唐 橋 浩 輔

(2) 検討委員会の開催状況

開 催 日	内 容
令和3年7月3日	第1回糸魚川市官製談合再発防止対策検討委員会 <ul style="list-style-type: none"> ・官製談合事件の概要について ・糸魚川市の建設工事等に係る入札制度について ・糸魚川市職員不祥事防止のための行動指針等について ・委員会の検討の進め方について
令和3年8月5日	第2回糸魚川市官製談合再発防止対策検討委員会 <ul style="list-style-type: none"> ・入札・契約制度に係る事業者アンケートについて ・糸魚川市建設工事等に係る入札制度について ・職員倫理行動指針の見直しについて
令和3年10月7日	第3回糸魚川市官製談合再発防止対策検討委員会 <ul style="list-style-type: none"> ・官製談合事案に係る裁判結果について ・入札・契約制度に係る事業者アンケート結果について ・糸魚川市の建設工事等に係る入札制度について ・職員コンプライアンス意識、職場環境状況調査について
令和3年11月18日	第4回糸魚川市官製談合再発防止対策検討委員会 <ul style="list-style-type: none"> ・糸魚川市の建設工事等に係る入札制度について ・職員コンプライアンス意識、職場環境状況調査集計結果について ・糸魚川市コンプライアンス行動指針（案）について
令和3年12月20日	第5回糸魚川市官製談合再発防止対策検討委員会 <ul style="list-style-type: none"> ・糸魚川市コンプライアンス行動指針（案）について ・糸魚川市官製談合再発防止対策に関する提言（案）について ・入札の不調対策について
令和4年1月31日	第6回糸魚川市官製談合再発防止対策検討委員会 <ul style="list-style-type: none"> ・糸魚川市コンプライアンス行動指針について ・糸魚川市官製談合再発防止対策に関する提言について

企 画 定 住 課

1 行政計画の策定・推進

(1) 第3次糸魚川市総合計画の策定

- ・計画期間 令和4年度～令和10年度
- ・基本構想の議決（令和3年12月16日）

ア 総合計画等審議会（委員30人）

(ア) 委員名簿（任期：令和2年8月7日～令和3年12月28日）

役 職 名	分科会	氏 名	備 考
会 長	第1分科会	鈴 木 秀 城	一般社団法人新潟県建設業協会糸魚川支部
副 会 長	第2分科会	保 坂 史 子	糸魚川信用組合
委 員		伊 藤 麗	能生地域区長連絡協議会（R3.4.23まで）
	第2分科会	池 田 七 菜	能生地域区長連絡協議会（R3.4.26から）
〃	第2分科会	齋 藤 伸 一	糸魚川地域連合区長会
〃	第2分科会	渡 邊 秀 幸	青海地域自治会連絡協議会
〃	第1分科会	伊 藤 薫	公募委員
〃	第1分科会	青 木 和 人	公募委員
〃	第2分科会	松 本 香 織	公募委員
〃	第2分科会	榊 厚 志	新潟県立糸魚川白嶺高等学校
〃	第2分科会	小 林 修	糸魚川市立小中学校PTA連絡協議会
〃	第2分科会	猪 又 千 恵 子	糸魚川市立小中学校長会
〃		森 尻 克 志	糸魚川市立保育園連絡協議会（R3.3.31まで）
	第2分科会	仲 林 智 志	糸魚川市立保育園連絡協議会（R3.4.26から）
〃	第2分科会	小 野 雅 子	糸魚川市社会教育委員会議
〃	第2分科会	丸 山 理 恵	糸魚川市社会福祉協議会
〃	第2分科会	山 本 習 子	糸魚川市医師会
〃	第2分科会	木 嶋 貢	地域包括支援センター連絡会議
〃	第1分科会	松 木 美 沙 子	一般社団法人糸魚川青年会議所
〃		猪 又 史 博	糸魚川経済団体連絡協議会（R3.6.30まで）
	第1分科会	高 瀬 吉 洋	糸魚川経済団体連絡協議会（R3.11.3から）
〃	第1分科会	渡 辺 康 太	糸魚川雇用促進協議会
〃	第1分科会	龍 見 和 弦	一般社団法人糸魚川市観光協会
〃	第1分科会	磯 貝 誠	上越漁業協同組合
〃	第1分科会	稲 葉 淳 一	糸魚川市認定農業者連絡協議会

役職名	分科会	氏名	備考
委員	第1分科会	猪又直登	糸魚川ハイヤー協会
〃	第1分科会	山岸喜治	糸魚川市消費者協会
〃	第1分科会	斉藤直文	糸魚川市消防団
〃	第2分科会	田中昌美	糸魚川国際交流協会
〃	第2分科会	水嶋聡	糸魚川市男女共同参画推進委員会

(イ) 会議（全体会）

第3回 令和3年7月2日 19人

- 協議題
- ・第3次糸魚川市総合計画のイメージについて
 - ・第3次糸魚川市総合計画の構成について
 - ・第3次糸魚川市総合計画の体系について
 - ・分科会の設置について

第4回 令和3年9月24日 21人

- 協議題
- ・第3次糸魚川市総合計画序論について
 - ・第3次糸魚川市総合計画基本構想について
 - ・第3次糸魚川市総合計画基本計画について

第5回 令和3年11月11日 17人

- 協議題
- ・第3次糸魚川市総合計画修正案について

(ウ) 会議（その他）

a 市議会全員協議会

令和3年11月1日、2日

- ・第3次糸魚川市総合計画について

b 総務文教常任委員会

令和3年12月10日

- ・第3次糸魚川市総合計画基本構想策定議案審議

(2) 各種計画の策定及び変更

ア 新規

- ・過疎地域持続的発展計画 令和3年度～令和7年度（議決年月日：令和3年9月22日）

イ 変更

- ・辺地計画（小滝） 令和3年度～令和5年度（議決年月日：令和4年3月22日）
- ・〃（外波） 令和3年度～令和5年度（議決年月日：令和4年3月22日）

2 土地利用

- (1) 新潟県大規模開発行為の適正化対策要綱に基づく開発行為の協議（変更協議）1件
- (2) 国土利用計画法に基づく土地取引届出 1件

3 事務事業評価

- (1) 事務事業（ソフト事業の内、補助金事業・令和2年度実施事業の事後評価）
 - ア 評価対象事業数 157事業
 - （ア）1次評価実施数 157事業
 - （イ）2次評価実施数 157事業

イ 2次評価結果

	拡大拡充	業務改善	現状維持	統合縮小	休止廃止	要調整	民間	合計
事務事業数(件)	9	25	117	1	4	1	0	157
割合(%)	5.7	15.9	74.5	0.6	2.6	0.6	0.0	100.0

4 チーム糸魚川

- (1) 活動
 - ア 糸魚川市全体のチームワークを高める活動
 - ・SDGs オンライン講演会動画作成（令和4年3月）
 - イ 糸魚川を知り、糸魚川に愛着を持つ活動
 - ・石のまちプロジェクトの推進

5 糸魚川応援隊事業

- (1) 活動
 - ア メールマガジンでの情報発信
 - ・月1回程度 計16回配信
 - イ シーズンギフトの実施
 - ・令和4年3月5日から27日まで隊員を対象に抽選会を実施

- (2) 登録状況
6,257人（令和4年3月31日現在）

6 ふるさと系魚川応援寄附金

用途	件数(件)	寄附金額(円)
ふるさとの魅力発信	435	9,113,500
ふるさとの地域づくり	493	11,952,500
ふるさとの安全安心	482	11,257,000
未来のひとづくり	784	19,204,500
ふるさとの伝統文化の継承・支援	270	6,454,000
市長にお任せ	1,514	37,243,000
ふるさとの活動支援	42	1,072,900
新型コロナウイルス感染症	87	1,189,000
ガバメントクラウドファンディング	7	82,000
計	4,114	97,568,400

7 シティプロモーション

- (1) 系魚川市シティプロモーション戦略の推進
 - ア シティプロモーション推進事業
 - (ア) 体験コンテンツの実施
 - ・ SNSを活用したフォトコンテスト「石のかおコンテスト」の実施
令和3年10月18日～12月19日 応募作品数 1,327
 - (イ) 情報発信(ウェブサイト運営)

8 新型コロナウイルス感染症対応地方創生臨時交付金

- (1) 交付限度額(決定額)
 - 第1回交付決定額：295,117千円(令和3年度からの本省繰越分・国庫補助事業等の地方負担分)
 - 第2回交付限度額：50,945千円(事業者支援分)
 - 第3回交付限度額：294,261千円
 - 第4回交付限度額：26,907千円(国庫補助事業等の地方負担分等)
 - 計：667,230千円(内、294,393千円を令和4年度に繰越)
- (2) 実施事業(充当事業)
 - 令和3年度 20事業 372,837千円
 - 令和2年度繰越 6事業 22,944千円

9 地域振興

(1) 行政懇談会（市長が地区に出向いて、地区住民と懇談するもの）

開催日	団体名	開催場所	参加者数（人）
令和3年8月23日	上南地区区長会	上南地区公民館	25
令和3年8月24日	下早川自治振興協議会	下早川地区公民館	31
令和3年11月19日	西海地区自治振興協議会	西海地区公民館	51
令和3年12月20日	能生小泊地区	小泊地区公民館	18
計	4団体		125

(2) 市長要望

	能生地域	系魚川地域	青海地域	計
受付状況（地区）	8	25	7	40

(3) 地縁団体による団体の認可等の状況

ア 認可団体数

（単位：団体）

前年度末における 認可団体数	令和3年度		今年度末における 認可団体数
	認可団体数	取消団体数	
47	2	0	49

イ 証明書交付状況

種別	認可証明書	印鑑登録証明書	計
件数（件）	21	7	28

(4) 集落支援員事業

配置人数 11人

ア 地域づくりの支援を目的に配置

項目	内容
配置人数	9人
配置地区	磯部、小泊・島道、上南、下早川、上早川、西海、根知、小滝、市振
活動内容	<ul style="list-style-type: none"> ・集落の巡回、見守り活動 ・地域や公民館等が実施する各種地域づくり活動の運営支援 ・各種団体との連携活動(憩いの場等の運営支援) ・SNS等による情報発信

イ 駅北大火復興活動の支援を目的に配置

項目	内容
配置人数	1人
配置地区	被災地域を中心に活動
活動内容	<ul style="list-style-type: none"> ・復興情報の発信活動 月2回情報紙発行及び配布等 ・地域住民の集いの場の運営支援 サロンの運営や話し合い支援 ・相談活動 ・地域行事、各種会議に参加し情報収集や運営支援

ウ 空き家の有効活用活動の支援を目的に配置

項目	内容
配置人数	1人
配置地区等	糸魚川市全域で活動 (糸魚川商工会議所内(一社)空き家活用ネットワーク糸魚川)
活動内容	<ul style="list-style-type: none"> ・空き家の状況調査 ・空き家バンクへの登録PR活動 ・空き家購入希望者等への紹介活動 ・SNS等による空き家情報の発信 ・空き家活用ネットワーク糸魚川の活動支援(PR、相談会等)

(5) 地域おこし協力隊事業

配置人数 4人

出身地	新潟県上越市	千葉県柏市	北海道札幌市	千葉県千葉市
配置日	平成31年4月1日	令和元年6月1日	令和2年10月1日	令和3年12月1日
担当地区	上南地区	駅北被災地区	小滝地区	いといがわテレワーク オフィス
担当業務	地域振興業務	駅北大火復興支援業務	地域振興業務	いといがわテレワーク オフィスの管理・運営業務
業務内容	<ul style="list-style-type: none"> ・地域づくり活動支援 ・山菜加工や農家レストランの活動支援 	<ul style="list-style-type: none"> ・駅北地域の復興支援とコミュニティの再生支援 ・市内のにぎわいづくり活動支援 	<ul style="list-style-type: none"> ・山菜の採取・加工・販売業務支援 ・小滝地区地域づくり活動支援 	<ul style="list-style-type: none"> ・糸魚川市における多様な働き方の推進 ・いといがわテレワークオフィスの管理・運営

(6) 若者の力による地域活性化交流事業

実施年数 (年目)	件数 (件)	事業費(円)	補助金額(円)
1	1	203,778	110,588
2	1	261,300	150,000
3	1	165,757	100,000
4	1	537,468	100,000
5	0	0	0
計	4	1,168,303	460,588

(7) まちづくりパワーアップ事業

	事業種別	件数(件)	事業費(円)	補助金額(円)
1	地域の特色を生かした事業	0	0	0
2	人材育成事業	0	0	0
3	地域活性化を図るイベント事業	1	370,218	185,000
4	芸術文化の継承又はスポーツの振興を目的とする交流事業	1	661,766	250,000
5	地域資源を生かした特産品等の研究開発を図るソフト事業	0	0	0
6	地域づくり活動に結びつく施設又は設備の整備に関する事業	1	2,619,739	1,000,000
7	生活環境の向上に結びつく社会貢献活動の促進を図る事業	0	0	0
計		3	3,651,723	1,435,000

(8) 大学等連携集落活性化事業

	事業重点項目	活動地区	大学名	件数 (件)	事業費(円)	補助金額(円)
1	集落地域活性化施策を提案する為の調査研究	小滝地区	新潟大学	1	422,800	280,000
2	集落地域の住民と市外都市部住民との体験交流					
3	集落地域の行事、祭及び共同作業の支援	-	-	0	0	0
4	集落地域の資源を生かした特産品等の研究開発	-	-	0	0	0
計				1	422,800	280,000

(9) 地区集会施設整備助成事業

事業種別	件数(件)	施設名	事業費(円)	補助金額(円)
新築等	0	-	0	0
修繕等	12	緑町会館、大王区多目的集会所、旭新町集落開発センター、新戸集落センター、育郷集落センター、蓮台寺公会堂、桧葉の木自治会館、一の宮会館、押上公会堂、大洞集落開発センター、寺町会館、大和川町区集会場	34,474,984	13,841,000
取り壊し	0	-	0	0
耐震診断	0	-	0	0
耐震改修	0	-	0	0
災害復旧	0	-	0	0
災害対応	3	上小見集落開発センター、平公民館、大洞集落開発センター	7,134,100	3,115,000
計	15	-	41,609,084	16,956,000

(10) 地域生き活き集落サポーター事業

ア 地域生き活き集落サポーター登録者数 144人

イ 活動状況

	開催日	集落	作業内容	参加人数(人)
1	令和3年7月31日	釜沢	林道の草刈り	14
計				14

(11) 地域づくり活動支援事業

ア 地域づくりプラン策定事業

実績 0件(プラン策定中 1件 中能生地区)

イ 地域づくりプラン実現事業

	実施地区名	事業費（円）	補助金額（円）
1	磯 部	559,559	559,000
2	能 生	919,939	919,000
3	西能生	274,945	274,000
4	小 泊	388,000	388,000
5	田 沢	1,078,936	1,078,000
6	根 知	627,904	520,000
7	西 海	246,522	246,000
8	寺 町	709,855	709,000
計	8地区	4,805,660	4,693,000

ウ 地域づくり協議会活動事業

	実施地区名	事業費（円）	補助金額（円）
1	上 南	71,600	50,000
2	上早川	169,314	50,000
計	2地区	240,914	100,000

(12) 地域リーダー育成事業

ア みらいづくり交流会

自主自立の地域づくり活動に動き出すための交流・研修会

開催日	実施内容	参加者数(人)
令和4年3月6日	地域おこし協力隊による活動発表等 当日は無観客で開催し、後日ネットにて配信	

イ 地域人材力活性化交流会（系JAM）

地域づくり活動を牽引する若者の「地域リーダー」を育成するための講座等

開催日	実施内容	参加者数(人)
令和3年11月3日 (第1回)	まちづくり団体に委託し、12月4日のイベントに向けた企画会議を開催	7
令和3年12月4日 (第2回)	11月3日に話し合われた企画のイベント運営	7

(13) 一般コミュニティ助成事業

(一財)自治総合センター

事業主体	事業内容	事業費(円)	補助金額(円)
西海地区自治振興協議会	和太鼓コミュ ニティ活動備品の整備	2,507,120	2,500,000
地縁団体 一の宮区	コミュニティ活動備品の整備	1,322,200	1,300,000

(14) 地域活性化支援資金融資事業

令和2年度末現在高		貸付		償還		令和3年度末現在高	
件数(件)	金額(千円)	件数(件)	金額(千円)	件数(件)	金額(千円)	件数(件)	金額(千円)
0	0	0	0	0	0	0	0

10 婚活支援

(1) 縁結びハッピーコーディネート事業

ア ハッピー出会い創出事業

実績 0件

イ 縁結びコーディネート事業

縁結びコーディネーター

(ア) 登録者数 6人(男性3人 女性3人)

(イ) 連絡会議

第1回 令和3年7月27日

第2回 令和3年12月24日

第3回 令和4年2月9日

(ウ) 縁結び事業謝礼金対象 0人

ウ 結婚相談所入会支援事業

新潟県婚活マッチングシステム「ハートマッチにいがた」

		支援状況
新規入会者支援数(人)	男性	3
	女性	3
	計	6
手数料(円)		29,000

11 移住定住促進

(1) 支援制度を利用した移住者の状況

事業名	移住者数（人）		
	合計	Uターン者	Iターン者
移住サポーターによる生活のサポート	1	0	1
糸魚川で暮らす働く応援プロジェクト事業（インターンシップ）	0	0	0
移住体験事業（セミオーダー型、短期滞在型、交通費補助）	4	0	4
糸魚川ジオパーク匠の里創生事業	1	0	1
U I ターン修学資金返済支援事業	10	8	2
U I ターン促進賃貸住宅家賃補助事業	14	2	12
移住・就業支援金給付事業	4	0	4
大学生等地元定着促進新幹線通学応援事業	0	0	0
空き家活用事業（空き家バンク、取得補助、改修補助）	11	0	11
地域おこし協力隊	1	0	1
複数制度利用者	10	0	10
合 計	36	10	26

(2) つながる若者応援事業

ア つながる若者応援事業補助金

実績 0件

イ つながる若者応援セミナー委託料

市内在住・在勤の若者の「多様な出会い」と「新しいつながり」作りを支援するため、参加者のグループワークにより糸魚川暮らしの魅力を伝える記事を作成し、若者の交流及び定住を促進するセミナーを実施

(ア) いといがわ魅力発信くらぶ「INSIDE いといがわ」

- ・開催日 令和3年11月25日、12月2日、9日、16日
- ・開催場所 糸魚川市駅北広場キターレ
- ・参加者 4人
- ・事業費 42,900円

(イ) いといがわ魅力発信くらぶ「Our Days」

- ・開催日 令和4年3月1日、8日、15日、22日
- ・開催場所 糸魚川市駅北広場キターレ
- ・参加者 5人
- ・事業費 143,000円

(3) ふるさとリバイバル25事業

新型コロナウイルス感染症拡大のため中止

(4) ふるさと同窓会応援事業

- ア 実施件数 1件(20代)
イ 補助対象者数 33人(市内28人、市外5人)
ウ 補助金額 33,000円
エ 事業費 124,800円

(5) ワークーション推進事業

ア イベント (オンラインイベントは申込者数)

	開催日	ツアー、セミナー名	参加者数 (人)
1	令和3年9月24日	親子ワークーションオンラインイベント	131
2	令和3年10月25日	ワークーションオンライン勉強会	7
3	令和3年11月16日～19日	「新たな旅のスタイル」促進事業第1回トライアルプログラム	6
4	令和3年12月14日～17日	「新たな旅のスタイル」促進事業第2回トライアルプログラム	5
5	令和4年2月4日	防災ワークーションオンラインイベント	33
6	令和4年2月10日	防災ワークーションガイド育成研修	11
7	令和4年3月7日～12日	親子ワークーションモニターツアー	2
計			195

イ 糸魚川市ワークーションアドバイザー

- 鈴木 幹一氏(信州大学社会基盤研究所特任教授)
入江 真太郎氏(日本ワークーション協会代表理事)

ウ 観光庁「新たな旅のスタイル」促進事業

- (ア) 概要 ワークーションに取組意欲のある企業と地域をマッチングし、効果の検証や制度導入、受入体制整備を進めることで継続的な関係性を構築し、取組の定着を目指す。
(イ) 企業名 富士通 Japan 株式会社
(ウ) 委託費 3,135,670円(総事業費3,135,670円)

(6) 出身大学生等応援事業

- ア 概要 新型コロナウイルス感染症の感染防止から帰省等を自粛し、日常生活や学業に不安を抱えながら頑張る本市出身の大学生等に、特産品の詰め合わせを送付する。
- イ 募集期間 令和3年5月10日から令和3年6月10日
- ウ 事業費 3,507,000円
- エ 登録者数 501人
- オ 応援品提供事業者数 15社

(7) 移住定住促進事業

ア 移住相談会（全てオンライン開催のため、来場者数は非公表）

	規模	開催日	相談会、セミナー名	市相談者数 (人)
1	県	令和3年7月3日	にいがたU・Iターンフェア2021	1
2	県	令和3年10月24日	にいがた暮らしセミナー	0
3	県	令和3年11月27日～28日	にいがたU・Iターンフェア2021 2Days	1
4	県	令和3年12月11日	にいがた暮らしセミナー	0
5	全国	令和4年2月27日	にいがた暮らしセミナー	0
計				2

イ 移住サポーター

- (ア) 登録者数 8人（男性5人、女性3人）
- (イ) 連絡会議 令和4年3月16日
- (ウ) 移住相談会等への協力 0回
- (エ) 謝礼金対象移住者数 2人

ウ Iターン人材誘致業務委託

- (ア) 業務内容 首都圏フリーランスのクリエイティブ人材を対象に、移住体験ツアーを企画・運営
- (イ) 事業費 155,000円
- (ウ) 参加者数 0人
- 新型コロナウイルス感染症防止のため中止

(8) 糸魚川で暮らす働く応援プロジェクト事業

ア 滞在型インターンシップ

- (ア) 事業費 68,600円
- (イ) 受入人数 1人
- (ウ) 受入先 平岩地区、根知地区、小滝地区ほか
- (エ) 研修日数 13日

イ 移住者受入態勢づくり事業

- (ア) 業務名 移住者受入態勢づくり研修業務委託
 (イ) 事業費 250,000 円
 (ウ) 対象地区 西海地区
 (エ) 活動内容 住民・受入地域の意向を把握し、その実態に合わせた移住者・インターンの受入れができるように、実践的な取組を学ぶ研修会を開催。

ウ 移住体験事業

(ア) セミオーダー型移住体験ツアー

	開催日	体験内容	参加者数 (人)
1	令和3年6月20日～23日	公営住宅の現状確認、生活環境現地確認	1
2	令和3年8月2日～5日	二拠点居住の検討に向けた本市の自然環境の確認	4
3	令和3年12月12日～14日	アウトドア・ジオパーク・温泉現状確認、空き家見学	2
4	令和4年1月17日～18日	空き家見学、生活環境現地確認	1
計			8

(イ) 移住体験短期滞在者宿泊支援

- a 契約施設数 8施設
 b 利用者数 延べ66人
 c 委託料 292,600円

(ウ) 移住体験交通費補助

- a 件数 10件
 b 補助金額 123,000円

(9) 糸魚川ジオパーク匠の里創生事業

ア 募集期間 令和3年6月1日から令和3年12月28日まで

イ 移住した作家

移住地区	人数(人)	性別	転入年月	職業
清崎地区	1	女性	令和3年4月	イラストレーター、デザイナー

ウ 事業

開催日	イベント名 (会場)	内容	参加者数 (人)
令和3年7月17日	クリエイター交流会 (移住体験交流施設)	・いといがわ・クリエイティブ・シップ登録者及び登録希望者を対象に交流会を開催 ・登録者の取組を事例発表、市外からの参加者はオンライン参加	10

令和3年 10月16日～17日	移住体験・現地交流 イベント (根知地区)	・ハンドメイドマーケットに登録している手づくり作家を対象に移住体験イベントを開催 ・市内外の手づくり作家との交流をサポート	2
--------------------	-----------------------------	--	---

エ いといがわ・クリエイティブ・シップ

- (ア) 概要 当市にゆかりのあるクリエイティブ人材の登録制度
(イ) 登録者数 12人(会員10人、準会員2人)
(ウ) 委託料 498,000円

オ 移住体験交流施設 移住体験又は柔軟な働き方体験による利用

- (ア) 利用件数 11件
(イ) 利用者数 24人

(10) UIターン支援事業

ア UIターン修学資金返済支援事業

補助申請歴 (年目)	区分	修業年限 (年)	親子の分割	件数 (件)	補助金額 (円)	計 (円)
6	Uターン者	2	無	1	160,000	160,000
4	Uターン者	4	無	7	2,170,000	3,650,000
			有	3	960,000	
		3	無	1	240,000	
		2	無	2	280,000	
3	Uターン者	6	有	1	480,000	2,973,000
		4	無	5	931,000	
		3	無	1	240,000	
		2	無	6	917,000	
	Iターン者	4	無	1	165,000	
		3	無	1	240,000	
2	Uターン者	4	有	1	320,000	2,874,000
			無	5	1,434,000	
		2	無	1	160,000	
	Iターン者	4	無	2	640,000	
2		無	2	320,000		
1	Uターン者	4	有	1	320,000	1,655,000
		4	無	5	1,099,000	
		2	無	2	236,000	
計				48	11,312,000	

イ UIターン促進賃貸住宅家賃補助事業

区分	件数(件)	補助金額(円)
継続	25	5,388,000
新規	10	2,258,000
計	35	7,646,000

ウ 移住・就業支援金給付事業

(ア) 概要 東京23区在住者又は東京圏在住で東京23区への通勤者が糸魚川市内に移住し、中小企業等(県が定めるマッチング支援対象企業)に就職した場合等に、移住支援金として最大1,000千円(家族1,000千円、単身600千円)を支給する。

(イ) 実績 2件 1,600千円(家族1件、単身1件)

(11) 大学生等地元定着促進新幹線通学応援事業

	利用駅名	金沢駅	新高岡駅	富山駅	上越妙高駅	長野駅	計
継続	件数(件)	2	1	4	0	2	9
	補助金額(円)	605,000	162,000	959,000	0	760,000	2,486,000
新規	件数(件)	1	0	3	0	2	6
	補助金額(円)	80,000	0	650,000	0	840,000	1,570,000
計	件数(件)	3	1	7	0	4	15
	補助金額(円)	685,000	162,000	1,609,000	0	1,600,000	4,056,000

(12) 空き家活用事業

ア 空き家情報提供制度(空き家バンク)

平成29年8月1日より、空き家情報提供制度(空き家バンク)の運営を一般社団法人空き家活用ネットワーク糸魚川(通称:いえかつ糸魚川)に移行

(ア) 一般社団法人空き家活用ネットワーク糸魚川空き家登録状況

(単位:件)

区分	能生地域	糸魚川地域	青海地域	計
前年度末登録件数	18	44	16	78
新規登録件数	12	25	9	46
再登録件数	0	1	1	2
登録抹消件数	6	21	10	37
うち賃貸・売買成約件数	6(6)	18(14)	10(10)	34(30)
令和4年3月31日時点登録件数	24	49	16	89

()は、賃貸・売買成約件数のうち制度を通じた成約件数

(イ) 一般社団法人空き家活用ネットワーク系魚川利用希望者登録状況

区 分	市内	市外	業者	計
空き家利用登録者数(人)	55	56	1	112

イ 空き家活用推進業務委託

(ア) 業務内容 空き家の所有者向けに、市内の空き家バンク登録物件の見学バスツアーと相談会を実施

(イ) 事業費 100,000 円

(ウ) 参加者数 4 人

ウ 空き家活用関連補助事業

事業名	件数(件)	補助金額(円)
空き家家財道具等処分事業補助金	20	1,601,000
UIターン促進空き家取得支援事業補助金	2	660,000
UIターン促進空き家改修事業補助金	1	400,000
空き家バンク運営費補助金	1	400,000

財 政 課

1 行政改革推進事業

(1) 第3次行政改革大綱・実施計画の推進

ア 第3次行政改革大綱

- (ア) 基本方針 コスト・スピード・成果を重視した行政経営
 取組の視点1 行政サービスの向上
 取組の視点2 健全な行財政運営
 取組の視点3 職員の意識改革と効率的で質の高い組織運営

(イ) 推進項目

- 1 市民目線に立った行政サービスの向上
- 2 民間委託・民営化の推進
- 3 事務・事業の改善と変革
- 4 公共施設の総合的かつ計画的な管理
- 5 健全な行財政運営
- 6 職員の意識改革と効率的で質の高い組織運営

(ロ) 計画期間 平成29年度から令和3年度までの5か年

イ 第3次行政改革実施計画

(ア) 実施計画の構成

推進項目（個別計画）ごとに取組項目を定め、目指す姿、計画期間、成果目標と、年度ごとの計画や進捗状況を明示・公表するとともに、市議会に報告を行う。

(イ) 推進体制（進捗管理）

行政改革推進本部を中心として、全職員が意識を新たに一丸となって着実な取組を推進する。具体的な取組計画や目標達成時期を設定し、PDCAサイクルにより進捗管理を行い、適宜、見直しを行いながら進める。

ウ 糸魚川市行政改革推進委員会

(ア) 委員名簿

（任期：令和3年4月1日～令和6年3月31日）

令和4年3月31日現在

役 職 名	氏 名	備 考
会 長	齋藤 伸一	糸魚川地域連合区長会
副 会 長	中村 勝男	能生地域区長連絡協議会
委 員	古市 正信	青海地域自治会連絡協議会
〃	北村 雄一	糸魚川商工会議所
〃	大貫 慶一	能生商工会
〃	尾崎 毅	青海町商工会
〃	早川 正明	糸魚川信用組合
〃	今井 圭太	一般社団法人糸魚川青年会議所
〃	長谷川仁基	連合新潟上越地協糸魚川支部
〃	八木 章	公募

(イ) 推進委員会の開催状況

- a 第1回推進委員会（令和3年8月20日）
 - ・第3次行政改革大綱の取組について
 - ・第4次行政改革大綱の策定について

- b 第2回推進委員会（令和3年11月19日）
 - ・令和3年度実施計画推進項目の上半期の取組状況について
 - ・第4次行政改革大綱について

 - c 第3回推進委員会（令和4年2月10日）
 - ・令和3年度実施計画推進項目の取組状況について
 - ・第4次行政改革大綱について
 - ・令和4年度推進計画について
- (ウ) 第4次行政改革大綱の答申（令和4年3月2日）

2 財 政

(1) 会計別決算状況

(単位：千円)

会計別 区 分		一 般	国 民 健 康 保 険	国 民 健 康 保 険 診 療 所	後 期 高 齢 者 療 養 医 生	介 護 保 険	有 線 テ レ ビ
当初予算額(ア)		24,970,000	3,570,000	256,400	1,212,500	5,799,700	86,000
前年度繰越額(イ)		1,711,410	0	0	0	0	0
補正額(ウ)		5,389,369	474,262	9,031	9,973	100,357	0
予算現額 (ア) + (イ) + (ウ)		32,070,779	4,044,262	265,431	1,222,473	5,900,057	86,000
歳入決算額(エ)		30,369,033	4,628,431	243,513	1,198,066	5,794,667	88,659
歳出決算額(オ)		28,166,792	3,978,304	243,513	1,188,824	5,554,042	80,996
歳入歳出差引額 (エ) - (オ) = (カ)		2,202,241	650,127	0	9,242	240,625	7,663
翌年度 へ繰越 すべき 財 源 (キ)	継続費繰次繰越額	0	0	0	0	0	0
	繰越明許費繰越額	271,578	0	0	0	0	0
	事故繰越し繰越額	16,238	0	0	0	0	0
	計	287,816	0	0	0	0	0
実質収支額(カ) - (キ)		1,914,425	650,127	0	9,242	240,625	7,663

会計別 区 分		集 合 支 払
当初予算額(ア)		558,000
前年度繰越額(イ)		0
補正額(ウ)		0
予算現額 (ア) + (イ) + (ウ)		558,000
歳入決算額(エ)		493,813
歳出決算額(オ)		493,813
歳入歳出差引額 (エ) - (オ) = (カ)		0
翌年度 へ繰越 すべき 財 源 (キ)	継続費繰次繰越額	0
	繰越明許費繰越額	0
	事故繰越し繰越額	0
	計	0
実質収支額(カ) - (キ)		0

(2) 地方交付税

ア 普通交付税

(単位：千円)

区 分	令和3年度(ア)	令和2年度(イ)	増減(ア)-(イ)	備 考
基準財政需要額	13,853,958	13,624,352	229,606	
基準財政収入額	6,306,411	6,377,900	71,489	
交付基準額	7,547,547	7,246,452	301,095	
交付決定額	7,547,547	7,239,492	308,055	

イ 特別交付税

(単位：千円)

区 分	令和3年度(ア)	令和2年度(イ)	増減(ア)-(イ)	備 考
交付決定額	1,359,946	1,264,787	95,159	

(3) 市債発行内訳

[補]...国の令和2年度補正予算(第3号)に係るもの

(単位：千円)

起債区分	予算区分	起債額	借入先	利率	償還期間	事 業
一般会計	計	2,827,000		%	年	
1	公共事業等	191,700				
	各種災害関連	9,000				
	農林水産	9,000	財務省	0.6	25	(R3年度分) 海岸保全施設長寿命化(大和川漁港) 9,000
	農業農村整備	50,800				
	農林水産	1,500	財務省	0.2	15	(R2年度繰越分) 農道須川下倉線 1,500
	農林水産	49,300	財務省	0.4	-	(起債前借分) 県営農地環境整備(大和川) 9,100 県営農地環境整備(千本坂) 300 県営農地環境整備(赤沢) 1,400 県営農地環境整備(向田) 1,600 県営中山間地域農業農村総合整備(谷根・出地区) 2,900 県営経営体育成基盤整備(東海地区) 8,500 県営経営体育成基盤整備(あわら地区) 5,600 県営経営体育成基盤整備(川島・坂井地区) 2,900 農業水利施設点検調査・計画 (東中、越、真光寺) 600 県営中山間地域総合農地防災(釜沢用水) 7,400 農道須川下倉線 9,000

起債区分	予算区分	起債額	借入先	利率	償還期間	事業					
道路・排水施設等		131,900									
	土木 土木 土木	84,800	財務省	0.3	15	(R2年度繰越分) 蓮華線ほか 6,500 無電柱化推進(復興) 65,400 橋りょう長寿命化修繕 12,900					
		22,300				財務省	0.20	10	(R2年度繰越分) 復興まちづくり道路改良(復興) 22,300		
		9,500				糸魚川信用組合	0.23	10	(R2年度繰越分) 照明灯整備(復興) 9,500		
	土木 土木	13,400	財務省	0.20	-	(起債前借分) 復興まちづくり道路改良(復興) 11,000 融雪施設整備 2,400					
		1,900	財務省	0.40	-	(起債前借分) 本町通り雁木整備(復興) 1,900					
2 防災・減災・国土強靱化 緊急対策事業		97,500									
土木	16,500	財務省	0.20	10	(R2年度繰越分) 融雪施設整備[補] 16,500						
	農林水産 農林水産 農林水産 農林水産 農林水産 農林水産	45,400	財務省	0.20	10	(R2年度繰越分) 県営農地環境整備(赤沢)[補] 8,000 県営農地環境整備(向田)[補] 3,000 県営経営体育成基盤整備(東海地区)[補] 20,700 県営経営体育成基盤整備(あわら地区)[補] 2,000 県営中山間地域総合農地防災(釜沢用水)[補] 2,200 農業水利施設点検調査・計画(東中)[補] 1,100					
						土木	蓮華線ほか 1,700				
						土木	蓮華線ほか[補] 6,700				
						教育	35,600	富山第一銀行	0.20	10	(R2年度繰越分) 糸魚川中学校[補] 35,600
						3 災害復旧事業		106,300			
	現年補助災害		95,600								
災害復旧		2,400	財務省	0.02	10	(R2年度繰越分) 林道 2,400					
災害復旧		2,200	財務省	0.20	10	(R3年度分) 林道 2,200					
災害復旧		52,200	大光銀行	0.195	10	(R3年度分) 農地 52,200					
災害復旧		24,300	大光銀行	0.21	10	(R3年度分) 道路 24,300					
災害復旧		14,500	大光銀行	0.21	10	(R3年度分) 堆積土砂排土 14,500					

起債区分	予算区分	起債額	借入先	利率	償還期間	事業
単独補助災害		10,700				
	災害復旧	7,500	大光銀行	0.21	10	(R3年度分) 農地 600 林道 1,900 堆積土砂 5,000
	災害復旧	3,200	糸魚川信用組合	0.23	10	(R3年度分)
	災害復旧					情報通信施設 3,200
4 一般補助施設整備等事業		7,700				
	農林水産	5,000	糸魚川信用組合	0.23	10	(R2年度繰越分) 農地耕作条件改善 5,000
	農林水産 農林水産	2,700	大光銀行	0.21	10	(R3年度分) 農地耕作条件改善 900 里地棚田保全整備 1,800
5 施設整備事業 (一般財源化分)	消防	7,800	上越信用金庫	0.15	5	(R3年度分) 消防団積載車整備 7,800
6 緊急防災・減災事業		9,300				
	消防	1,300	糸魚川信用組合	0.23	10	(R2年度繰越分) 避難路等整備 1,300
	消防	3,300	全国市有物件共済	0.10	10	(R3年度分) 避難路等整備 3,300
	消防	4,700	糸魚川信用組合	0.23	10	(R3年度分) 避難路等整備 4,700
7 緊急自然災害防止対策事業		263,000				
	農林水産	6,000	地方公共団体金融機構	0.006	10	(R2年度繰越分) 市営林道(入山吹原線) 6,000
	農林水産	143,400	地方公共団体金融機構	0.2	10	(R3年度分) 農業用施設整備(西頸城線、平子岩線、用排水路) 28,600 農業用施設改良(外之江頭首工) 83,100 県単林道(放山線、須沢池ノ内線、小見線、金山線、道山線) 13,000 市単林道(岡倉谷線、入山吹原線、須川線、花立線、不動滝線、放山線、海沢線) 16,700 小規模補助治山(上野山、大洞) 2,000
	農林水産 農林水産					
	農林水産					
	農林水産					
	農林水産 農林水産 土木	18,000	地方公共団体金融機構	0.4	15	(R3年度分) 県単林道(入山線、橋立線、東中線) 10,300 市単林道(入山線) 2,400 河川排水路改修 5,300
	土木 土木	15,500	大光銀行	0.21	10	(R3年度分) 道路ストック修繕 4,600 融雪施設整備 10,900
	土木 土木	80,100	上越信用金庫	0.15	5	(R3年度分) 融雪施設修繕 2,800 除雪機械整備 77,300

起債区分	予算区分	起債額	借入先	利率	償還期間	事業
8 緊急浚渫推進事業	土木	13,600	大光銀行	0.21	10	(R3年度分) 河川排水路浚渫 13,600
9 辺地対策事業		60,000				
	農林水産	60,000	財務省	0.20	-	(起債前借分) 林道橋保全対策 5,500 シーサイドパレースキー場 21,700 シャルマン火打スキー場 7,700 高浪の池整備 4,200 蓮華温泉駐車場整備 1,600 市道外波開拓地区外幹線 5,100 橋りょう長寿命化修繕 14,200
10 過疎対策事業		860,500				
(ハード事業分)	農林水産	254,600	財務省	0.20	12	(R2年度繰越分) 農道橋保全対策 38,800 グリーンメッセ能生 6,900 大排水路線 12,800 押上越前線 200 橋りょう長寿命化修繕 45,300 美山テニスコート 18,900 消防団施設整備 20,400 消防車両整備 72,500 糸魚川市民総合体育館 21,200 体育施設整備 17,600
	教育 民生	35,000	地方公共団体 金融機構	0.20	12	(R2年度繰越分) 小泊地区公民館 7,700 青海総合福祉会館 27,300
	総務 民生 衛生 農林水産 農林水産 商工 商工 土木 土木 土木 土木 土木 土木 土木 土木 土木 土木	400,000	財務省	0.30	-	(起債前借分) えちごトキめき鉄道支援 42,800 民営保育所等整備 7,400 次期ごみ処理施設整備 94,100 農道橋保全対策 28,500 森林公園整備 2,400 柵口温泉権現荘 5,400 マリンドリーム能生周辺整備 21,100 除雪機械整備 16,100 克雪地域づくり除雪機貸与 3,700 榎能生線 18,000 大排水路線 17,700 平沢小坂線 800 名引山線 1,100 橋りょう長寿命化修繕 2,200 にぎわい創出広場等整備 30,400 都市公園整備 6,600 美山多目的グラウンド 6,200

起債区分	予算区分	起債額	借入先	利率	償還期間	事業	
	消防					消防団施設整備	1,500
	消防					消防団積載車整備	6,400
	消防					防火水槽整備	21,700
	教育					能生生涯学習センター	41,200
	教育					文化ホール施設改修	24,700
(義務教育諸学校分)	教育	70,300	財務省	0.2	12	(R3年度分)	
						青海中学校改修	70,300
(ソフト事業分)	民生	100,600	財務省	0.3	12	(R3年度分)	
	民生					障害者交通費助成	12,800
	民生					高齢者おでかけ支援	7,100
	民生					通院等支援サービス	4,800
	衛生					子ども医療費助成	60,000
	土木					街路灯等設置	15,900
11 合併特例事業		2,700					
	合併特例	2,700	糸魚川信用組合	0.23	5	(R3年度分)	
						まちづくり基金積立金	2,700
12 臨時財政対策債		805,300					
	臨時財政対策	329,000	財務省	0.20	20	(R3年度分)	
						臨時財政対策債	329,000
	臨時財政対策	476,300	地方公共団体金融機構	0.20	20	(R3年度分)	
						臨時財政対策債	476,300
13 借換債		401,600					
	借換		糸魚川信用組合	0.23 (借換前 0.950)	10	H23 地方道路等整備(4路線)	5,900
	借換		第四北越銀行	0.22 (借換前 0.880)	10	H23 北陸新幹線建設費負担金	152,500
	借換		第四北越銀行	0.22 (借換前 0.950)	10	H22 北陸新幹線建設費負担金(繰越)	150,500
	借換		富山第一銀行	0.20 (借換前 0.880)	10	H22 合併特例(新幹線駅舎ほか3事業)	92,700

(4) 市債現在高

(単位：千円)

区 分	R 2 年度末 現在高	R 3 年度中増減		R 3 年度末 現在高	R 3 年度 利子支払額	備考
		借入金	元金償還金			
1 普 通 債	20,843,310	1,820,000	2,121,129	20,542,181	70,214	
(1) 総 務	508,750	42,800	59,308	492,242	1,126	
(2) 民 生	382,556	59,400	19,040	422,916	186	
(3) 衛 生	5,731,149	154,100	61,257	5,823,992	4,613	
(4) 労 働	8,200	0	0	8,200	2	
(5) 農 林 水 産	1,673,275	341,800	131,752	1,883,323	10,703	
(6) 商 工	578,463	70,500	69,827	579,136	364	
(7) 土 木	4,945,290	793,500	811,918	4,926,872	26,337	
(8) 公 営 住 宅	471,638	0	61,326	410,312	4,573	
(9) 消 防	2,772,300	139,600	384,815	2,527,085	6,284	
(10) 教 育	3,771,689	218,300	521,886	3,468,103	16,026	
2 災 害 復 旧 債	490,820	106,300	49,266	547,854	564	
(1) 補 助	475,044	95,600	47,941	522,703	557	
(2) 単 独	15,776	10,700	1,325	25,151	7	
3 そ の 他 債	20,813,904	900,700	1,995,106	19,719,498	80,082	
(1) 減 税 補 て ん	71,311	0	21,280	50,031	129	
(2) 臨 時 財 政 対 策	10,887,922	805,300	936,962	10,756,260	25,100	
(3) 減 収 補 て ん	85,275	0	0	85,275	43	
(4) 合 併 特 例	9,769,396	95,400	1,036,864	8,827,932	54,810	
合 計	42,148,034	2,827,000	4,165,501	40,809,533	150,860	

(5) 一時借入金の状況

借 入 期 間	借 入 額 (千円)	利 子 (円)	備 考
なし	-	-	

(6) 基金繰替運用の状況

運用上限額 (千円)	運 用 額 (千円)	利 率 (%)	運 用 期 間	日 数 (日)	支払会計・利息 (円)
6,000,000	-	-	-	-	-

3 管 財

(1) 市有建物損害保険加入の状況

(令和4年3月31日現在)

施 設	区 分	面 積 (m ²)	保 険 加 入 額 (千 円)
庁 舎 施 設		15,843	4,904,250
保 育 施 設		8,521	2,548,680
住 宅 施 設		27,992	5,251,748
消 防 施 設		7,884	2,990,080
教 育 施 設		185,962	49,933,430
そ の 他 施 設		92,128	51,951,600
計		338,330	117,579,788

(2) 貸付料の状況(一時貸付を除く)

(令和3年4月1日から令和4年3月31日まで)

地 目	区 分	面 積 (m ²)	貸 付 料 (千 円)
宅 地		62,863.57	15,265
田 畑		4,201.98	142
そ の 他		1,802,198.83	29,978
計		1,869,264.38	45,385

(3) 借地の状況

(令和3年4月1日から令和4年3月31日まで)

施 設	区 分	面 積 (m ²)	借 地 料 (千 円)
保 育 施 設		9,237.98	3,993
住 宅 施 設		14,474.59	4,464
公 園 施 設		225,943.79	12,454
消 防 施 設		12,561.18	2,251
教 育 施 設		131,628.13	23,991
福 祉 ・ 保 健 施 設		15,939.98	4,854
そ の 他 施 設		124,244.66	20,323
計		534,030.31	72,330

(4) 主な財産取得処分の状況

(令和3年4月1日から令和4年3月31日まで)

区 分		取 得		処 分	
		面積 (㎡)	金額 (千円)	面積 (㎡)	金額 (千円)
土地	県道能生インター線拡幅部分売却	-	-	101.20	3,704
	消防団根知分団拠点化格納庫建設用地	772.49	1,553	-	-
	普通財産売却(筒石)	-	-	96.63	14
	法定外公共物	-	-	2,008.86	5,394
	計	772.49	1,553	2,206.69	9,112
建物	檜除雪車車庫解体	-	-	416.00	-
	小泊地区公民館	377.86	0	-	-
	消防団上早川分団拠点化格納庫	113.47	27,646	-	-
	計	491.33	27,646	416.00	0
合計		1,263.82	29,199	2,622.69	9,112

(5) 車両の状況

(令和4年3月31日現在)

車 種 \ 区 分	台数	残 存 価 額 (千円)	保 険 加 入 状 況
二 輪	2	60	車両：残存価額と同額
乗 合	12	23,350	
消 防	105	345,060	
除 雪	107	303,970	対物：1,000万円
特 殊	10	111,110	対人：無制限
そ の 他	114	80,590	
計	350	864,140	

(6) 請負工事契約締結状況（財政課契約分）

（令和3年4月1日から令和4年3月31日までに入札公告又は見積依頼を実施した分）

（単位：千円）

区 分		件 数	金 額
福 祉 施 設		3	47,520
農 業 施 設		13	317,339
林 業 施 設		13	76,560
漁 港 施 設		1	19,250
商 工 観 光 施 設		14	73,634
土 木 施 設 等	土 木 施 設	31	350,559
	都 市 計 画 施 設	5	15,807
	住 宅 施 設	3	23,012
消 防 施 設		7	67,166
教 育 施 設		9	311,960
そ の 他 施 設		27	705,671
災 害 復 旧	農 地 農 業 用 施 設	27	128,458
	林 道 施 設	1	3,124
	漁 港 施 設	0	0
	土 木 施 設	4	32,725
	教 育 施 設	0	0
公 営 （ 企 業 施 設 ）	ガ ス 水 道 施 設	26	510,565
	下 水 道 施 設	40	1,139,322
	簡 易 水 道 施 設	7	67,386
合 計		231	3,890,058

4 土地開発公社

会議の開催状況

年 月 日	会 議 名	内 容
3.4.7	監 事 会	1 令和2年度一般会計決算監査
3.4.23	第103回理事会	1 令和2年度一般会計事業報告及び決算の承認について
4.3.22	第104回理事会	1 令和4年度一般会計予算及び資金計画について 2 令和3年度一般会計決算及び事業報告について(仮承認)

5 土地開発基金財産

(令和3年4月1日から令和4年3月31日まで)

件名	土地及び補償金額 (円)	保有土地面積内訳			
		宅地 (㎡)	その他 (㎡)	計 (㎡)	
土地保有額	614,606,246	35,775.23	8,525.24	44,300.47	
内訳	小本土土地区画整理事業用地	113,091,942	26,673.72	532.36	27,206.08
	横町国有地	89,900,000	0.00	4,427.89	4,427.89
	市道浮地線用地	4,542,416	208.19	540.81	749.00
	市道槇能生線用地	676,457	24.59	0.00	24.59
	桂企業団地用地	52,724,400	0.00	2,487.00	2,487.00
	復興まちづくり関連用地	165,506,794	3,739.63	0.00	3,739.63
	旧JR西日本糸魚川寮敷地	162,775,023	4,519.98	292.80	4,812.78
	能生駅前駐車場用地	7,426,093	268.09	0.00	268.09
	市道駅裏道線延伸計画用地	5,170,620	132.58	0.00	132.58
	市道中ノ谷学校線改良事業用地	4,000,000	79.33	0.00	79.33
	市道押上越前線道路新設改良事業	8,792,501	129.12	244.38	373.50
現金保有額	285,393,754	-	-	-	
合計 (土地開発基金原資)	900,000,000	-	-	-	

能生事務所

1 観光施設等管理運営

(1) 入込(利用)状況

施設名	人数(人)	前年比(%)	オープン期間
長者温泉ゆとり館	12,112	112.2	R3.4.1~R4.3.31
神道山公園	1,102	106.3	R3.4.1~R3.10.31
荒崎キャンプ場	2,367	146.6	R3.4.1~R3.12.26
海の資料館	-	-	休館(老朽化等のため)
都市交流促進センター	39	125.8	R3.4.1~R4.3.31

(2) イベントの開催支援

イベント名	とき	ところ	参加人員(人)
第26回霊峰権現岳ジオサイト登山	5月29日~30日	権現岳~鉾ヶ岳	中止
シーサイドカーニバル	6月下旬	マリンドリーム能生	中止
第69回能生ふるさと海上花火大会	8月7日	能生弁天浜	中止
豊漁大感謝祭	10月下旬	マリンドリーム能生	中止
奴奈川姫と日本一の大ウスまつり	11月20日	マリンドリーム能生	40人
第40回サケつかみどり大会	11月下旬	能生川河口	中止
糸魚川荒波あんこう祭り(能生会場)	1月30日	マリンドリーム能生	中止
日本海大漁浜汁まつり	3月下旬	マリンドリーム能生	中止

2 シャルマン火打スキー場

(1) 入込(発券枚数)状況(令和3年シーズン期間:令和3年12月17日~令和4年5月8日)

(単位:枚)

区分	12月	1月	2月	3月	4月	5月	合計
令和2年シーズン	1,606	3,032	4,406	3,240	3,863	1,116	17,263
令和3年シーズン	1,439	3,699	3,547	2,553	3,345	1,557	16,140
前年比(%)	89.6	122.0	80.5	78.8	86.6	139.5	93.5

(2) スキー場施設整備
請負工事

工事名	工事概要(事業内容)	工事費(円)
能第5号 シャルマン火打スキー場 山頂リフト小屋改修工事 工事場所：西飛山地内	屋根改修：馳折版(ア)1.0mmカ- GL 鋼板 140 m ² 外壁改修：横葺(ア)0.4mmカ- GL 鋼板 162 m ²	7,797,900

備品購入

物品名	品目・規格	購入金額(円)
ミニショベル (草刈用アタッチメント付)	コベルコ SK55SR-6E 1台	6,457,000
除雪機	ワドー SXG2412 1台	1,914,000

3 グリーンメッセ能生

(1) ゴルフ場入込状況(令和3年4月17日~令和3年11月23日)

(単位：人)

区分	3月	4月	5月	6月	7月	8月	9月	10月	11月	合計
令和2年度	210	71	0	616	406	735	609	695	466	3,808
令和3年度	-	261	736	541	673	496	405	698	397	4,207
前年比(%)	0.0	367.6	-	87.8	165.8	67.5	66.5	100.4	85.2	110.5

(2) 大平やすらぎ館入込状況(令和3年4月24日~令和3年11月23日)

(単位：人)

区分	4月	5月	6月	7月	8月	9月	10月	11月	合計
令和2年度	67	0	668	526	839	681	776	567	4,124
令和3年度	138	825	591	736	581	447	804	482	4,604
前年比(%)	206.0	-	88.5	139.9	69.2	65.6	103.6	85.0	111.6

(3) ゴルフ場施設整備
請負工事

工事名	工事概要(事業内容)	工事費(円)	備考
能第3号 グリーンメッセ能生 暗渠排水工事 工事場所：島道地内	暗渠排水工 暗渠排水管(75mm、30%無孔管)L=187.0m	1,862,300	R2から 繰越
能第4号 グリーンメッセ能生 バンカー修繕工事 工事場所：島道地内	バンカー修繕 A=163 m ² 土木安定シート敷設 A=163 m ² バンカー砂埋戻し・敷均し V= 32 m ³	1,243,000	R2から 繰越

備品購入

物 品 名	品目・規格	購入金額(円)	備考
乗用芝刈機	バロネス乗用3連ロータリーモア GM1700 1台	3,866,500	R2から繰越
業務用冷凍庫	業務用テーブル型冷凍庫 FT-120SNG 1台	264,000	
背負式ブロワ	ゼノア EBZ7500 2台	131,560	

4 柵口温泉権現荘

平成29年度より市直営から指定管理に移行

(1) 利用状況

ア 宿泊

(単位：人)

区 分	4月	5月	6月	7月	8月	9月	10月
令和2年度	68	0	159	393	890	626	1,012
令和3年度	214	309	235	388	694	262	656
前年比(%)	314.7	-	147.8	98.7	78.0	41.9	64.8
区 分	11月	12月	1月	2月	3月	合 計	
令和2年度	1,317	563	223	253	1,282	6,786	
令和3年度	900	525	521	165	324	5,193	
前年比(%)	68.3	93.3	233.6	65.2	25.3	76.5	

イ 日帰り

(単位：人)

区 分	4月	5月	6月	7月	8月	9月	10月
令和2年度	1,384	1,226	1,663	1,788	1,966	2,036	1,886
令和3年度	2,123	1,722	1,227	1,611	1,889	1,212	1,944
前年比(%)	153.4	140.5	73.8	90.1	96.1	59.5	103.1
区 分	11月	12月	1月	2月	3月	合 計	
令和2年度	1,977	1,678	1,499	1,823	1,923	20,849	
令和3年度	2,324	1,961	2,652	1,215	1,460	21,340	
前年比(%)	117.6	116.9	176.9	66.6	75.9	102.4	

(2) 施設修繕工事
請負工事状況

工 事 名	工事概要（事業内容）	工事費（円）
能第1号 権現荘楽の湯修繕工事 工事場所：田麦平地内	アルミ建具改修 1 箇所 天井張り替え 33.6 m ² 照明器具取替 2 箇所 換気設備撤去 4 箇所 換気設備新設 1 箇所	4,587,000
能第2号 権現荘ペレットボイラー熱源配 管敷設替工事 工事場所：田麦平地内	熱源配管敷設替 耐熱性硬質塩化ビニル管：100m	3,960,000

5 有線テレビ

(1) 加入状況 (単位：件)

区 分	地上デジタル放送等（公共施設含む）
平成 30 年 3 月末	3,309
平成 31 年 3 月末	3,272
令和 2 年 3 月末	3,239
令和 3 年 3 月末	3,198
令和 4 年 3 月末	3,151

(2) 糸魚川市放送番組審議会（施設運営委員会）
ア 委員（任期 令和 3 年 4 月 1 日～令和 5 年 3 月 31 日）

役 職 名	氏 名
会 長	吉 田 猛
副 会 長	齋 藤 泰 夫
委 員	猪 又 芳 夫
	中 村 千 春
	真 見 智 子

イ 審議会の開催状況

開催日	内 容
令和3年5月26日	第1回糸魚川市放送番組審議会及び放送施設運営委員会 ・会長及び副会長の選出について ・令和3年度事業計画について ・放送番組審議 「ニューストピックス」について
令和4年3月23日	第2回糸魚川市放送番組審議会及び放送施設運営委員会 ・光電変換装置(ONU)の更新について ・令和4年度事業運営計画について ・令和4年度番組編成計画について ・放送番組審議 「縁あっていといがわ暮らし」について

(3) 有線テレビ施設工事
請負工事状況

工事名	工事概要(事業内容)	工事費(円)
能第9号 県道能生インター線光伝送路移設工事	(県道能生インター線光伝送路移設補償関連工事) 幹線光ケーブル 移設 7径間(239m) メッセンジャーワイヤー 新設 3径間(47m) 腕金装柱 取付 1か所 電柱装柱 取付 3か所	770,000
能第10号 市道槇能生線光伝送路移設工事	(市道槇能生線光伝送路移設補償関連工事) 幹線光ケーブル(MW吊) 新設 3径間(115m) 幹線光ケーブル 撤去 2径間(111m) 電柱装柱(ケーブル処理)取付 4か所 光ケーブル(40芯) 接続 2か所 引込線 手直し 1戸 引込線 張替 1戸	770,000
能第11号 百川地内光伝送路障害復旧工事	(幹線光ケーブル断線本復旧関連工事) 幹線光ケーブル 新設 15径間(528m) 幹線光ケーブル 撤去 15径間(528m) 光ケーブル(244芯) 接続 2か所	1,210,000

(4) 有線テレビ施設整備
備品購入状況

品 名	数 量	購入金額(円)	備 考
光増幅器ユニット	1式	1,012,000	設備増設
取材カメラ等周辺機器	1式	6,600,000	設備更新
B S 8 K対応テレビ	1台	204,600	設備新設
電界強度計	1式	553,300	設備更新
B S アンテナ	1式	1,925,000	設備更新
無停電電源装置	1台	1,650,000	設備更新

青 海 事 務 所

1 青海総合福祉会館

利用実績（令和3年4月1日～令和4年3月31日）

(1) 浴場・休憩室

月	日数（日）	人数（人）	使用料（円）
4	28	2,861	593,100
5	29	2,759	552,250
6	28	2,450	477,250
7	29	2,340	451,900
8	29	2,560	506,550
9	28	2,491	478,950
10	29	2,608	522,650
11	28	2,638	548,450
12	28	2,855	603,250
1	27	2,720	571,100
2	26	2,781	592,350
3	29	3,076	633,850
計	338	32,139	6,531,650

(2) 子育て支援センター等

月	日 数（日）			人数（人）	使用料(円) A	減免額(円) B	減免後の 使用料(円) C（A - B）
	子育て支援 センター	研修室	多目的 ホ-ル				
4	20	14	12	820	6,800	4,250	2,550
5	18	10	14	599	10,050	4,650	5,400
6	20	10	12	630	9,050	7,050	2,000
7	14	11	8	539	10,350	7,900	2,450
8	19	8	15	669	27,950	23,310	4,640
9	10	8	4	334	15,250	6,700	8,550
10	19	16	13	1,396	43,000	41,200	1,800
11	20	16	16	850	42,900	23,990	18,910
12	16	13	16	662	28,950	20,010	8,940
1	17	6	10	334	23,650	19,960	3,690
2	19	4	11	365	20,450	19,400	1,050
3	22	11	10	797	30,800	29,050	1,750
計	214	127	141	7,995	269,200	207,470	61,730

(3) 工事

工事名	工事概要	工事費(円)
青海総合福祉会館空調設備等更新工事	空気調和設備更新 GHPエアコン室外機 3台 ろ過設備更新 FRP製ろ過機 2基、除毛器FRP製 2台、 適温浴槽補給水ユニット 2台	27,321,800
青海総合福祉会館LED化工事 (令和4年度への事故繰越)	照明器具のLED化 一式	18,235,800

2 ピアタウン青海多目的施設(ほっこり館)

利用実績(令和3年4月1日~令和4年3月31日)

(単位:人)

月	4月	5月	6月	7月	8月	9月	10月
人数	525	484	558	572	472	277	677
月	11月	12月	1月	2月	3月	合計	
人数	627	607	233	254	632	5,918	

3 観光施設等管理運営

(1) 利用実績(令和3年4月1日~令和4年3月31日)

施設名		人数(人)
親不知ピアパーク	レストピア	20,507
	おさかなセンター	11,764
	漁 火	15,870
	翡翠ふるさと館	5,874
	ふるさと体験館	10,253
	親不知交流センター	2,893
	計	67,161
親不知レンガトンネル		15,355

(2) イベントの開催

イベント名	期 日	会 場	参加人数(人)
ピアパークバイクミーティングin OYASHIRAZU (アメリカンスタイル)	5月16日	親不知ピアパーク	中止
梅海新道山開き	6月6日	親不知コミュニティ広場、白鳥山	72
海のウェストン祭	7月18日	親不知コミュニティ広場	53
おうみ祭り	7月24日~25日	青海シーサイドパーク	中止
翡翠まつり	9月上旬	親不知ピアパーク	中止
ピアパークバイクミーティングin OYASHIRAZU (バイク&コーヒープレイク)	10月3日	親不知ピアパーク	中止
田海川サケ祭り	10月下旬	県道田海川橋付近	中止
糸魚川荒波あんこう祭り	2月6日	親不知ピアパーク	中止

(3) 工事

工事名	工事概要	工事費(円)
白鳥山頂避難小屋改修工事	基礎の改修 一式 窓ガラスの修繕 一式 雪囲いの修繕 一式	952,600
親不知交流センターまるたん坊LED化工事 (令和4年度への繰越明許)	照明器具取替 36台	2,090,000
風波給水ポンプ更新工事 (令和4年度への事故繰越)	ポンプの更新 1台	3,630,000
親不知交流センターまるたん坊階段テラス修繕工事 (令和4年度への繰越明許)	ウッドデッキ張替え 15.4m ² 手摺取替 24.3m 既存手摺改修 12.0m 既存階段等塗装 155.0m ²	2,200,000

4 須沢臨海公園

(1) パターゴルフ広場利用実績(令和3年4月10日~令和3年11月30日)

月	パターゴルフ場		ゴルフ練習場		合 計	
	利用人数 (人)	使用料等 (円)	利用人数 (人)	使用料等 (円)	利用人数 (人)	使用料等 (円)
4	30	21,650	105	60,600	135	82,250
5	133	50,150	157	34,900	290	85,050
6	73	19,950	146	17,100	219	37,050
7	60	17,900	111	12,900	171	30,800
8	99	37,150	104	19,300	203	56,450
9	52	16,700	70	7,800	122	24,500
10	130	42,450	119	16,200	249	58,650
11	82	23,850	94	14,100	176	37,950
計	659	229,800	906	182,900	1,565	412,700

(2) オートキャンプ場利用実績(令和3年4月10日~令和3年11月30日)

月	オートキャンプ場	
	利用人数 (人)	使用料等 (円)
4	222	175,800
5	690	417,150
6	375	256,900
7	872	503,550
8	997	505,050
9	316	194,600
10	589	416,050
11	243	174,200
計	4,304	2,643,300

市 民 課

1 市税の賦課徴収

(1) 市民税

ア 法人市民税

(単位：千円)

納税義務者数(人)	調 定 額		
	計	均 等 割	法 人 税 割
1,013	466,467	122,762	343,705

イ 個人市民税

(ア) 賦課総額

(単位：千円)

令和3年度賦課総額	内 訳	
	令和3年度調定分	令和4年度調定分 (特徴移行分)
1,783,246	1,554,688	228,558

(イ) 調定額

(単位：千円)

令和3年度 調 定 額	内 訳				
	令和2年度賦課分 (特徴移行分)	令 和 3 年 度 賦 課 分			
		普通徴収	特別徴収	退職分離	過年度分
1,785,337	230,649	293,371	1,251,645	5,810	3,862

(ウ) 所得割額等調 (令和3年度課税状況調による。令和3年7月1日現在)

(単位:千円)

所得区分	納税義務者数 (人)	総所得金額等					所得控除額
		総所得 山林所得	分離長期 譲渡所得	分離短期 譲渡所得	株式等に 係る譲渡・ 配当所得	先物取引 に係る 譲渡所得	
合計	18,838	51,768,971	317,748	188	132,852	7,053	22,230,153
総合課税(小計)	18,710	51,032,582					22,058,475
給与所得	14,953	43,970,253					18,496,017
営業等所得	660	2,278,103					844,900
農業所得	29	75,352					37,306
その他の所得	3,068	4,708,874					2,680,252
分離課税(譲渡所得)	128	736,389	317,748	188	132,852	7,053	171,678

所得区分	課税標準額					算出税額		
	総所得 山林所得 A	分離長期 譲渡所得	分離短期 譲渡所得	株式等に 係る譲渡・ 配当所得	先物取引 に係る 譲渡所得	計	総所得 山林所得 B	分離長期 譲渡所得
合計	29,546,829	310,396	163	132,220	7,051	1,785,502	1,772,054	9,267
総合課税(小計)	28,974,107					1,737,691	1,737,691	
給与所得	25,474,236					1,527,851	1,527,851	
営業等所得	1,433,203					85,965	85,965	
農業所得	38,046					2,281	2,281	
その他の所得	2,028,622					121,594	121,594	
分離課税(譲渡所得)	572,722	310,396	163	132,220	7,051	47,811	34,363	9,267

所得区分	算出税額			税額 控除	配当割額 控除	株式譲渡 所得割額 控除	所得割額	平均 税率 B/A (%)
	分離短期 譲渡所得	株式等に 係る譲渡・ 配当所得	先物取引 に係る 譲渡所得					
合計	8	3,961	212	85,768	1,815	773	1,696,941	6.0
総合課税(小計)				83,371	1,145	120	1,652,850	6.0
給与所得				70,939	452	82	1,456,198	6.0
営業等所得				3,335	22	2	82,581	6.0
農業所得				101	0	0	2,180	6.0
その他の所得				8,996	671	36	111,891	6.0
分離課税(譲渡所得)	8	3,961	212	2,397	670	653	44,091	6.0

税額控除の中に税額調整額を含む。

(2) 固定資産税及び都市計画税（令和3年度概要調書による。）

区 分		納税義務者数			課税標準額			免税点の額	
		総数 (人)	免税点未満 のもの (人)	免税点以上 のもの (人)	総数(千円)	免税点未満 のもの (千円)	免税点以上 のもの (千円)		
固 定 資 産 税	実 数	計	31,966	10,747	21,219	302,116,486	1,273,168	300,843,318	
		個人	30,322	10,061	20,261	84,556,289	1,056,492	83,499,797	
		法人	1,644	686	958	217,560,197	216,676	217,343,521	
	土 地	計	23,720	9,276	14,444	58,915,558	721,159	58,194,399	土地
		個人	23,015	9,088	13,927	37,537,225	709,425	36,827,800	30万円未満
		法人	705	188	517	21,378,333	11,734	21,366,599	
	家 屋	計	19,036	2,404	16,632	80,259,030	213,072	80,045,958	家屋
		個人	18,359	2,319	16,040	46,385,450	210,663	46,174,787	20万円未満
		法人	677	85	592	33,873,580	2,409	33,871,171	
	償 却 資 産	計	1,424	839	585	162,941,898	338,937	162,602,961	償却資産
		個人	477	390	87	633,614	136,404	497,210	150万円未満
		法人	947	449	498	162,308,284	202,533	162,105,751	
都 市 計 画 税	実 数	12,519	947	11,572	105,830,376	294,730	105,535,646		
	土 地	8,791	945	7,846	50,961,006	229,954	50,731,052		
	家 屋	9,990	684	9,306	54,869,370	64,776	54,804,594		

(3) 諸税

ア 軽自動車税(種別割)

車種区分			台数(台)	税率(円)	調定額(千円)	摘要	
合計			21,742	-	148,025		
原動機付自転車	50cc以下		1,723	2,000	3,446		
	90cc以下		194	2,000	388		
	125cc以下		246	2,400	590		
軽自動車	二輪		542	3,600	1,951	内、トレーラー 18台	
	三輪		0	3,100	0		
	四輪乗用	営業用	旧税率	0	5,500	0	
			新税率	0	6,900	0	
			75%軽減	0	1,800	0	
			50%軽減	0	3,500	0	
			25%軽減	0	5,200	0	
			重課税率	0	8,200	0	
		自家用	旧税率	5,013	7,200	36,094	
			新税率	4,152	10,800	44,842	
			75%軽減	0	2,700	0	
			50%軽減	59	5,400	319	
			25%軽減	187	8,100	1,515	
			重課税率	1,920	12,900	24,768	
	四輪貨物	営業用	旧税率	16	3,000	48	
			新税率	30	3,800	114	
			75%軽減	0	1,000	0	
			50%軽減	0	1,900	0	
			25%軽減	0	2,900	0	
		自家用	重課税率	7	4,500	32	
			旧税率	1,997	4,000	7,988	
			新税率	1,843	5,000	9,215	
			75%軽減	0	1,300	0	
50%軽減			0	2,500	0		
25%軽減			6	3,800	23		
重課税率	1,434	6,000	8,604				
小型特殊自動車	農耕車		1,514	2,000	3,028		
	特殊作業車		239	5,900	1,410		
二輪の小型自動車			590	6,000	3,540		
ミニカー	昭和60年2月15日 以降取得のもの		30	3,700	111		

イ 軽自動車税(環境性能割)

台数(台)	調定額(千円)
523	9,432

ウ 諸税調定額（現年課税分）

税目	税率	調定額 (千円)	摘要
市たばこ税	標準たばこ（千本当たり） 令和3年9月30日まで 6,122 円 令和3年10月1日まで 6,552 円	289,553	標準たばこ 45,897,726 本
	手持品課税分（千本当たり） 430 円		手持品課税分 2,407,677 本
鉱産税	鉱物の価格の1/100 (課税標準200万円以下 0.7/100)	8,462	石灰石 4,400,336 t けい石 180,921 t
入湯税	日帰り 100 円	18,511	日帰り 136,929 人
	宿泊 150 円		宿泊 32,123 人

(4) 特別土地保有税

平成15年度から課税停止

(5) 国民健康保険税賦課状況（令和3年6月1日現在本算定）

（単位：千円、人、世帯）

区分	所得割額	均等割額		平等割額		算出税額 (A)
		人数	税額	世帯数	税額	
医療	252,149	8,008	165,628	5,559	81,124	498,901
支援	100,058	8,008	63,328	5,559	34,322	197,708
介護	25,683	2,093	27,002			52,685
計	377,890		255,958		115,446	749,294

区分	低所得者軽減		後期高齢者医療制度移行に伴う軽減額 (C)	限度超過額		端数処理 (E)	増減調整額 (F)	減免税額 (G)	調定額 (A)-(B)-(C) -(D)-(E)-(F)-(G)
	世帯数	軽減額 (B)		世帯数	税額 (D)				
医療	2,863	69,223	10,332	20	8,010	184	6,088	203	404,861
	4,322								
支援	2,863	27,450	4,073	47	5,092	218	2,447	81	158,347
	4,322								
介護	1,054	7,750	0	11	758	94	2,820	0	41,263
	1,143								
計		104,423	14,405		13,860	496	11,355	284	604,471

(6) 収納状況

ア 一般市税 (令和4年5月31日現在)

(単位:千円)

税目	予算額	調定済額	収入済額	不納欠損額	収入未済額	収納率 (%)	前年度 収納率 (%)	
合計	6,714,192	7,169,339	7,125,545	5,140	38,654	99.4	98.4	
現 年 度 分	小計	6,641,591	7,062,039	7,048,274	43	13,722	99.8	98.8
	市民税	2,006,000	2,252,329	2,247,112	0	5,217	99.8	99.2
	固定資産税	3,998,991	4,126,920	4,119,457	24	7,439	99.8	98.5
	軽自動車税	146,500	157,456	156,940	19	497	99.7	99.5
	市たばこ税	260,500	289,553	289,553	0	0	100.0	100.0
	鉱産税	8,600	8,462	8,462	0	0	100.0	100.0
	入湯税	20,500	18,511	18,511	0	0	100.0	100.0
	都市計画税	200,500	208,808	208,239	0	569	99.7	99.4
滞 納 繰 越 分	小計	72,601	107,300	77,271	5,097	24,932	72.0	30.9
	市民税	12,600	28,030	16,012	707	11,311	57.1	30.7
	固定資産税	59,000	75,276	59,633	4,001	11,642	79.2	30.8
	軽自動車税	200	1,663	639	247	777	38.4	24.6
	入湯税	1	0	0	0	0	-	-
	都市計画税	800	2,331	987	142	1,202	42.3	37.0

イ 国民健康保険税 (令和4年5月31日現在)

(単位:千円)

区分	予算額	調定済額	収入済額	不納欠損額	収入未済額	収納率 (%)	前年度 収納率 (%)
合計	593,562	677,450	627,649	2,214	47,587	92.6	91.6
現年度分	579,582	619,877	610,425	0	9,452	98.5	98.0
滞納繰越分	13,980	57,573	17,224	2,214	38,135	29.9	27.5

(7) 督促状発行件数

(単位:件)

集合計	合計	市民税	固定資産税	都市計画税	軽自動車税	国民健康 保険税
8,767	13,855	2,892	5,170	2,579	987	2,227

(8) 口座振替 (第1期)

区分	集合税
納税義務者数(人) a	31,412
振替契約件数(件) b	21,273
振替数(件) c	20,812
振替率(%) c/a	66.3

(9) 滞納処分

(単位：件)

種 類	件 数	前年度末の件数	令 和 3 年 度	令 和 3 年 度	令 和 3 年 度 末		
		A	執行件数	B	解除件数	C	
計		59		77		70	66
不 動 産		10		0		1	9
自 動 車		0		0		0	0
動 産		0		0		0	0
債 権		34		58		50	42
無 体 財 産 権		0		0		0	0
参 加 差 押		1		0		0	1
二 重 差 押		2		13		6	9
交 付 要 求		12		6		13	5

(10) 執行停止

種 類	件 数	件数(件)	金額(円)
計		62	12,828,531
無 財 産		47	11,187,699
(うち、即時欠損)		(27)	(3,291,654)
生 活 困 窮		11	1,476,872
所 在 不 明		4	163,960

(11) 減免

区 分	市 民 税	固 定 資 産 税	都 市 計 画 税	軽自動車税	国民健康保険税
件 数 (件)	9	92	26	150	49
減免額(円)	693,800	1,445,300	112,800	1,272,000	2,560,700
減 免 理 由	・生活保護 ・地すべり災害	・生活保護 ・大雪災害 ・地すべり災害	・生活保護 ・大雪災害	・心身障害者 ・公益使用	・生活保護 ・後期高齢移行 ・新型コロナウイルス感染症に伴う減収

(12) 新型コロナウイルス感染症等に係る中小事業者等の家屋及び償却資産に対する
固定資産税及び都市計画税の課税標準の特例による減収額

区 分	固 定 資 産 税	都 市 計 画 税	合 計
件 数 (件)	352	129	481
減収額(千円)	85,535	4,080	89,615

(13) 欠損処分

(単位：人、期、円)

区分	第15条7第4項(執行停止3年経過による消滅)								
	無財産			生活困窮			所在不明		
	実人数	期数	欠損額	実人数	期数	欠損額	実人数	期数	欠損額
個人市民税	3	40	97,752	2	3	75,203	0	0	0
固定資産税	9	205	681,571	3	35	270,900	0	0	0
都市計画税	3	37	31,100	3	35	45,300	0	0	0
軽自動車税	3	8	52,800	4	8	42,400	1	2	14,400
法人市民税	0	0	0	0	0	0	0	0	0
一般市税計	13	290	863,223	7	81	433,803	1	2	14,400
国民健康保険税	8	43	397,456	5	50	675,678	3	8	40,590
合計 (人数は実数)	16	333	1,260,679	10	131	1,109,481	4	10	54,990

区分	第18条第1項(執行停止期間中に時効消滅)									第18条第1項 (時効消滅)		
	無財産			生活困窮			所在不明			実人数	期数	欠損額
	実人数	期数	欠損額	実人数	期数	欠損額	実人数	期数	欠損額			
個人市民税	4	21	58,365	1	5	175,335	2	6	47,138	1	1	3,078
固定資産税	8	90	164,713	5	50	308,600	0	0	0	1	5	6,000
都市計画税	1	7	900	4	50	50,400	0	0	0	0	0	0
軽自動車税	3	4	23,100	3	11	50,000	3	3	11,200	0	0	0
法人市民税	0	0	0	0	0	0	0	0	0	0	0	0
一般市税計	13	122	247,078	7	116	584,335	4	9	58,338	2	6	9,078
国民健康保険税	7	29	185,600	5	37	655,700	1	2	30,400	2	6	30,200
合計 (人数は実数)	17	151	432,678	10	153	1,240,035	4	11	88,738	4	12	39,278

区分	第15条7第4項計			第15条7第5項(即時消滅)			第18条第1項計			合計		
	実人数	期数	欠損額	実人数	期数	欠損額	実人数	期数	欠損額	実人数	期数	欠損額
個人市民税	5	43	172,955	7	60	250,006	8	33	283,916	20	136	706,877
固定資産税	12	240	952,471	18	331	2,592,836	14	145	479,313	44	716	4,024,620
都市計画税	6	72	76,400	6	64	14,500	5	57	51,300	17	193	142,200
軽自動車税	8	18	109,600	3	10	72,200	9	18	84,300	20	46	266,100
法人市民税	0	0	0	0	0	0	0	0	0	0	0	0
一般市税計	20	373	1,311,426	25	465	2,929,542	26	253	898,829	62	1,091	5,139,797
国民健康保険税	16	101	1,113,724	4	35	197,900	15	74	901,900	35	210	2,213,524
合計 (人数は実数)	47	474	2,425,150	27	500	3,127,442	35	327	1,800,729	81	1,301	7,353,321

(14) 徴収一元化

債権	引受		収納		処理状況			
	件数A (件)	金額 (円)	金額(円)	収納率 (%)	完納 (件)	執行停止 (件)	完結B (件)	完結率 B/A(%)
合計	44	6,796,861	969,376	14.3	9	4	14	31.8
保育料	0	0	0		0	0	0	
後期高齢者医療保険料	4	2,775,315	96,815	3.5	0	0	1	25.0
介護保険料	29	2,730,546	841,768	30.8	7	2	8	27.6
下水道使用料	11	1,291,000	30,793	2.4	2	2	5	45.5

2 個人県民税の賦課

(1) 個人県民税

ア 賦課総額

(単位：千円)

令和3年度賦課総額	内 訳	
	令和3年度調定分	令和4年度調定分 (特徴移行分)
1,170,503	1,019,929	150,574

イ 調定額

(単位：千円)

令和3年度 調定額	内 訳				
	令和2年度賦課分 (特徴移行分)	令和3年度賦課分			
		普通徴収	特別徴収	退職分離	過年度分
1,172,652	152,723	191,564	821,958	3,873	2,534

ウ 所得割額等調(令和3年度課税状況調による。令和3年7月1日現在)

(単位：千円)

納税義務者数 (人)	総所得金額等					所得控除額	課税標準額	
	総所得 山林所得	分離長期 譲渡所得	分離短期 譲渡所得	株式等に 係る譲渡・ 配当所得	先物取引 に係る 譲渡所得		総所得 山林所得 A	分離長期 譲渡所得
18,831	51,764,368	317,748	188	132,852	7,053	22,225,838	29,546,541	310,396

課税標準額			算出税額					
分離短期 譲渡所得	株式等に 係る譲渡・ 配当所得	先物取引 に係る 譲渡所得	計	総所得 山林所得 B	分離長期 譲渡所得	分離短期 譲渡所得	株式等に 係る譲渡・ 配当所得	先物取引 に係る 譲渡所得
163	132,220	7,051	1,190,074	1,181,109	6,177	5	2,643	140

税額 控除	配当割額 控除	株式譲渡 所得割額 控除	所得割額	平均 税率 B/A(%)
57,370	1,210	515	1,130,842	4.0

税額控除の中に税額調整額を含む。

3 固定資産税評価状況

(1) 土地（令和3年度概要調書による。）

区 分		地積 (㎡)	決定価格 (千円)	筆 数	1㎡当たりの価格			対 比 $\frac{(A)}{(B)}$ (%)	
					最高 価格 (円)	平均 価格(A) (円)	提示平均 価格(B) (円)		
合 計	非 課 税	556,202,779	-	164,865	156,950	673	-	-	
	総 評 価	190,037,221	127,897,027	421,031					
	免税点未満	23,826,252	2,152,988	70,070					
	免税点以上	166,210,969	125,744,039	350,961					
田	非 課 税	322,352	-	3,472	127	82	82	100	
	総 評 価	23,534,939	1,924,219	56,461					
	免税点未満	1,724,340	100,392	7,328					
	免税点以上	21,810,599	1,823,827	49,133					
畑	非 課 税	177,535	-	1,971	69	30	30	100	
	総 評 価	5,299,524	160,801	31,449					
	免税点未満	896,908	23,356	6,007					
	免税点以上	4,402,616	137,445	25,442					
宅 地	非 課 税	876,094	-	7,787	46,356	11,642	11,648	99.9	
	総 評 価	9,834,236	114,493,046	72,408					
	免税点未満	447,450	1,798,792	5,917					
	免税点以上	9,386,786	112,694,254	66,491					
鉱泉地	非 課 税	1,011	-	5	156,950	15,032	-	-	
	総 評 価	530	7,967	6					
	免税点未満	149	152	1					
	免税点以上	381	7,815	5					
池 沼	非 課 税	16,042	-	13	746	30	-	-	
	総 評 価	127,305	3,829	73					
	免税点未満	6,907	464	27					
	免税点以上	120,398	3,365	46					
山 林	非 課 税	22,526,516	-	9,643	43	11	11	100	
	総 評 価	129,626,712	1,489,409	177,193					
	免税点未満	16,625,650	174,835	34,402					
	免税点以上	113,001,062	1,314,574	142,791					
原 野	非 課 税	1,430,262	-	4,840	133	5	-	-	
	総 評 価	14,637,968	77,404	55,688					
	免税点未満	3,524,463	16,248	12,992					
	免税点以上	11,113,505	61,156	42,696					
雑 種 地	鉄 軌 道	非 課 税	131,250	-	763	4,126	2,888	-	-
		総 評 価	941,475	2,719,408	3,346				
		免税点未満	39	32	3				
		免税点以上	941,436	2,719,376	3,343				
	そ の 他	非 課 税	2,974,162	-	14,403	40,200	1,163	-	-
		総 評 価	6,034,532	7,020,944	24,407				
		免税点未満	600,346	38,717	3,393				
		免税点以上	5,434,186	6,982,227	21,014				
その他	非 課 税	527,747,555	-	121,968	-	-	-	-	

(2) 家屋（令和3年度概要調書による。）

ア 総評価

区 分	棟数（棟）	床面積 （㎡）	決定価格 （千円）	1㎡当たりの 価格（円）
合 計	45,861	4,718,613	84,998,247	18,013
木 造	38,979	3,400,313	41,367,735	12,166
非木造	6,882	1,318,300	43,630,512	33,096

イ 新增築及び減失

区 分	新 築			増 築			減 失		
	件数	床面積 （㎡）	評価額 （千円）	件数	床面積 （㎡）	評価額 （千円）	件数	床面積 （㎡）	評価額 （千円）
合 計	122	24,771	1,929,163	18	315	16,951	394	30,857	373,357
木 造	94	13,895	784,534	10	241	11,910	353	23,099	108,402
非木造	28	10,876	1,144,629	8	74	5,041	41	7,758	264,955

(3) 償却資産（令和3年度概要調書による。）

（単位：千円）

区 分		市 長 が 決定したもの	総 務 大 臣 が 決定したもの	県 知 事 が 決定したもの
決定価格	合計	67,500,230	154,612,696	5,661,813
	個人	668,717	-	-
	法人	66,831,513	154,612,696	5,661,813

4 窓口事務

(1) 税務関係証明

ア 証明

(単位：件)

区分	取扱場所	計	本 庁	能生 事務所	青海 事務所	公民館			コンビニ 交付
						糸魚川 地域	能 生 地域	青 海 地域	
合 計		8,713	6,762	1,409	542	28	22	4	92
有 料	公課・登録事項・無資産証明	1,582	1,230	188	164	2	1	0	-
	住 宅 家 屋 証 明	84	56	28	0	0	0	0	-
	所 得 証 明	2,490	1,859	363	268	23	20	3	92
	営 業 証 明	34	29	0	5	0	0	0	-
	課 税 証 明	0	0	0	0	0	0	0	-
	納 税 証 明	628	437	114	77	3	1	1	-
	自 動 車 保 管 場 所 証 明	12	1	11	0	0	0	0	-
	小 計	4,830	3,612	704	514	28	22	4	92
無 料	公課・登録事項・無資産証明	0	0	0	0				
	住 宅 家 屋 証 明	0	0	0	0				
	所 得 証 明	0	0	0	0				
	営 業 証 明	0	0	0	0				
	課 税 証 明	0	0	0	0				
	納 税 証 明	0	0	0	0				
	納 税 証 明 (車 検 用)	3,883	3,150	705	28				
	自 動 車 保 管 場 所 証 明	0	0	0	0				
小 計	3,883	3,150	705	28					

イ 閲覧

(単位：件)

区分	取扱場所	計	本 庁	能生 事務所	青海 事務所	公民館		
						糸魚川地域	能生地域	青海地域
合 計		2,230	1,783	282	160	2	3	0
名寄帳ほか	有料	1,735	1,405	228	98	1	3	0
	無料	495	378	54	62	1	0	0

ウ 交付

(単位：件)

区分		取扱場所	計	本 庁	能生事務所	青海事務所	公民館		
							糸魚川地域	能生地域	青海地域
合 計			5,289	3,985	764	517	9	14	0
有 料	名 寄 帳 写 ほ か		5,286	3,982	764	517	9	14	0
	市民税県民税申告書写ほか		3	3	0	0	0	0	0
	小 計		5,289	3,985	764	517	9	14	0
無 料	名 寄 帳 写 ほ か		0	0	0	0			
	市民税県民税申告書写ほか		0	0	0	0			
	小 計		0	0	0	0			

(2) 標識貸与

(単位：件)

区分	取扱場所	計	本 庁	能生事務所	青海事務所
	商品原動機付自転車	6	6	0	0

(3) 戸籍・住民票等関係証明

ア 戸籍証明

(単位：件)

区分		取扱場所	計	本 庁	能 生 事 務 所	青 海 事 務 所	公民館			コンビニ 交 付
							糸魚川地 域	能 生 地 域	青 海 地 域	
合 計			21,781	14,287	4,235	2,742	27	0	8	482
有 料	現 在 戸 籍	全部事項証明	5,395	3,106	1,094	839	9	0	5	342
		個人事項証明	1,492	926	251	169	6	0	0	140
	除 籍 原 戸 籍	謄 本	9,491	4,891	2,869	1,716	12	0	3	-
		抄 本	82	55	15	12	0	0	0	-
	証 明	一 般	11	9	2	0	0	0	0	-
		受 理 証 明 書	45	35	4	6	0	0	0	-
	小 計			16,516	9,022	4,235	2,742	27	0	8
無 料	現 在 戸 籍	全部事項証明	1,303	1,303	0	0				
		個人事項証明	121	121	0	0				
	除 籍 原 戸 籍	謄 本	3,190	3,190	0	0				
		抄 本	1	1	0	0				
	証 明	一 般	650	650	0	0				
		受 理 証 明 書	0	0	0	0				
	小 計			5,265	5,265	0	0			

除籍の全部事項証明・個人事項証明は、それぞれ上記の謄本・抄本に含まれている。

イ 住民票証明

(単位：件)

区分	取扱場所	計	本 庁	能 生 事 務 所	青 海 事 務 所	公民館			コンピニ 交 付
						糸魚川 地 域	能 生 地 域	青 海 地 域	
合 計		17,509	12,606	2,042	1,741	175	29	33	883
有 料	住 民 票 写	12,683	8,484	1,614	1,529	171	29	33	823
	戸 籍 附 票 写	1,573	872	425	212	4	0	0	60
	小 計	14,256	9,356	2,039	1,741	175	29	33	883
無 料	住 民 票 写	1,465	1,462	3	0				
	戸 籍 附 票 写	1,788	1,788	0	0				
	小 計	3,253	3,250	3	0				

ウ 住民票閲覧

(単位：件)

区 分	件 数	計	有 料	無 料
申 請		3 (3冊)	2 (2冊)	1 (1冊)
閱 覧 数		669	53	616

エ 一般証明

(単位：件)

区分	取扱場所	計	本 庁	能 生 事 務 所	青 海 事 務 所	公民館		
						糸魚川 地 域	能 生 地 域	青 海 地 域
合 計		1,670	1,422	130	110	8	0	0
有 料	一 般 証 明	625	378	129	110	8	0	0
	コ ピ ー	1,033	1,033	0	0	-	-	-
	小 計	1,658	1,411	129	110	8	0	0
無 料	一 般 証 明	12	11	1	0			
	小 計	12	11	1	0			

(4) 印鑑登録・証明

ア 登録 (令和4年3月末現在登録件数 29,013件)

(単位：件)

区 分	件 数	合 計	有 料	無 料
登 録		969	969	-
廃 止		1,329	-	1,329

イ 証明

(単位：件)

取扱場所 区分	計	本 庁	能 生 事務所	青 海 事務所	公民館			コンビニ 交 付
					糸魚川 地 域	能 生 地 域	青 海 地 域	
合 計	9,161	5,562	1,475	1,140	201	28	25	730
有 料	9,009	5,444	1,444	1,137	201	28	25	730
無 料	152	118	31	3	-	-	-	-

(5) 個人番号関連

(単位：件)

年 度	個人番号カード 交 付 枚 数	個人番号カード 再 交 付 枚 数
2	3,642	27
3	6,390	36

(6) 埋火葬・自動車臨時運行許可

ア 使用許可状況

(単位：件)

区 分	件 数	計	有 料		無 料	
			有 料	無 料	有 料	無 料
自 動 車 臨 時 運 行		51	51	-	-	-
火 葬 場		758	758	-	-	-

イ 埋火葬許可

(単位：件)

合 計	死 体	死 胎	人体の一部	その他
758	753	2	3	0

(7) 旅券申請件数（各年度末現在）

(単位：件)

年 度	合計				本 庁				能 生				青 海			
	5年	10年	変更	増補	5年	10年	変更	増補	5年	10年	変更	増補	5年	10年	変更	増補
2	15	48	0	0	9	40	0	0	3	3	0	0	3	5	0	0
3	13	55	0	0	11	48	0	0	0	2	0	0	2	5	0	0

増補 有効旅券の査証欄がなくなった場合に増補するもの

5 戸籍及び住民基本台帳事務

(1) 戸籍事務

ア 本籍人口（各年度末現在）

年 度	本籍数（件）	本籍人口(人)
2	24,507	57,092
3	24,165	56,128

イ 戸籍届出件数及び処理件数

（単位：件）

事件の種類		合 計	届 出 数			他市町村 から送付	
			計	本籍人届出	非本籍人届出		
計		1,962	1,217	1,124	93	745	
1	出生	296	188	146	42	108	
2	国籍留保	1	0	0	0	1	
3	認知	3	2	1	1	1	
4	養子縁組	25	16	15	1	9	
5	養子離縁	7	3	3	0	4	
6	法第73条の2・69条の2	0	0	0	0	0	
7	婚姻	367	96	85	11	271	
8	離婚	69	35	34	1	34	
9	法第77条の2・75条の2	26	14	14	0	12	
10	親権・後見	2	2	2	0	0	
11	死亡	959	756	723	33	203	
12	失踪	3	3	3	0	0	
13	復氏	1	1	1	0	0	
14	姻族関係終了	1	1	1	0	0	
15	相続人廃除	0	0	0	0	0	
16	入籍	48	31	31	0	17	
17	分籍	5	1	1	0	4	
18	国籍取得	0	0	0	0	0	
19	帰化	1	1	1	0	0	
20	国籍喪失	1	0	0	0	1	
21	国籍選択	0	0	0	0	0	
22	外国国籍喪失	0	0	0	0	0	
23	氏の変更	0	0	0	0	0	
24	名の変更	1	0	0	0	1	
25	転籍	120	48	48	0	72	
26	就籍	0	0	0	0	0	
27	訂正・更正	計	16	13	13	0	3
		市町村職権	10	9	9	0	1
		法24条2項	3	3	3	0	0
		法113条・114条	0	0	0	0	0
		法116条	1	1	1	0	0
		続柄の記載更正（囑託）	0	0	0	0	0
		続柄の記載更正（申出）	2	0	0	0	2
28	追完	1	1	0	1	0	
29	その他	2	2	0	2	0	
30	不受理申出	7	3	2	1	4	

ウ 戸籍処理件数

(単位：件)

計	660	違反通知	2
新戸籍編製	158	戸籍の再製	0
戸籍全部消除	500	その他	0

エ 人口動態調査事務件数

(単位：件)

合計	出生	死亡	死産	婚姻	離婚
1,081 (4)	189 (1)	757 (1)	2	98 (2)	35

()は国外送付等内数

オ 身上調査及び既決犯罪通知受理件数

(単位：件)

身上調査書			既決犯罪通知	
照会	回答	転送・返送分	受理 (うち居住地の選管通知配送分)	転送・返送分
880	875	5	43(13)	0

(2) 住民基本台帳事務

ア 地区別世帯数及び人口 (各年度末現在)

(単位：世帯、人)

地区 年度	総合計		糸魚川地域小計		能生地域小計		青海地域小計	
	世帯	人口	世帯	人口	世帯	人口	世帯	人口
2	17,264	41,010	10,880	25,583	3,130	7,797	3,254	7,630
3	17,163	40,171	10,823	25,114	3,106	7,612	3,234	7,445

糸魚川地域

地区 年度	浦本		下早川		上早川		大和川	
	世帯	人口	世帯	人口	世帯	人口	世帯	人口
2	332	775	731	1,893	238	522	1,558	3,676
3	328	749	723	1,849	234	497	1,528	3,575

地区 年度	西海		糸魚川		大野		根知	
	世帯	人口	世帯	人口	世帯	人口	世帯	人口
2	787	1,890	5,977	13,951	654	1,535	387	869
3	776	1,841	5,991	13,803	657	1,517	381	835

地区 年度	小滝		今井	
	世帯	人口	世帯	人口
2	63	94	153	378
3	59	87	146	361

能生地域

地区 年度	磯 部		小 泊		能 生		西 能 生	
	世 帯	人 口	世 帯	人 口	世 帯	人 口	世 帯	人 口
2	538	1,345	184	428	948	2,406	328	902
3	533	1,295	182	422	937	2,370	326	877

地区 年度	中 能 生		上 南		木 浦	
	世 帯	人 口	世 帯	人 口	世 帯	人 口
2	556	1,359	289	661	287	696
3	569	1,338	275	624	284	686

青海地域

地区 年度	須 沢		今村新田		八 久 保		高 畑	
	世 帯	人 口	世 帯	人 口	世 帯	人 口	世 帯	人 口
2	887	2,140	92	244	413	905	140	407
3	894	2,120	91	238	407	880	139	395

地区 年度	田 海		寺 地		名 引		東 町	
	世 帯	人 口	世 帯	人 口	世 帯	人 口	世 帯	人 口
2	352	860	318	698	265	676	120	272
3	348	829	321	685	260	652	119	265

地区 年度	西 町		中 央		大 沢		歌	
	世 帯	人 口	世 帯	人 口	世 帯	人 口	世 帯	人 口
2	101	220	198	392	87	207	51	89
3	99	215	202	391	87	205	46	82

地区 年度	外 波		市 振		玉ノ木		上 路	
	世 帯	人 口	世 帯	人 口	世 帯	人 口	世 帯	人 口
2	80	170	96	238	44	97	10	15
3	78	165	90	220	43	91	10	12

イ 住民基本台帳届出及び処理件数

件名	区分	届出件数 (件)	記載及び削除人口(人)		
			計	男	女
計		8,556	839	412	427
転入届		598	725	411	314
転出届		855	985	517	468
出生記載		171	171	82	89
死亡消除		749	749	389	360
職権消除		8	8	5	3
職権記載		7	7	6	1
転居届		667			
変更届		420			
戸籍附票記載		586			
戸籍附票消除		1,494			
通知発送		605			
住所変更通知		1,631			
転入通知		697			
その他通知		68			

ウ 外国人国籍及び在留資格別人員(令和4年3月末現在)

(単位:人)

国籍	中国・台湾	韓国・朝鮮	フィリピン	ベトナム	米国	ブラジル	その他	計
在留資格								
永住者	44	7	88	0	2	7	13	161
日本人の配偶者等	8	1	10	0	1	4	5	29
技能実習	12	0	0	23	0	0	21	56
技術・技能	9	0	0	5	0	0	3	17
教育	0	0	0	0	6	0	0	6
特別永住者	0	23	0	0	0	0	0	23
その他	6	0	15	34	0	24	18	97
総計	79	31	113	62	9	35	60	389

(3) 本人通知制度事務

年度	件数	新規登録者数 (人)	廃止・終了者数 (人)	年度末登録者数 (人)	交付件数 (件)
30		11	1	127	10
元		21	1	147	15
2		31	1	177	12
3		16	2	191	17

6 住居表示に関する事務

(1) 住居番号の付定変更等処理件数

(単位：件)

町名 年度	計	押上	南押上	寺町	東寺町	南寺町	京ヶ峰	蓮台寺	一の宮
2	40	1	3	0	7	2	2	1	2
3	41	0	8	0	4	5	0	1	2

町名 年度	清崎	中央	大町	本町	横町	寺島	南寺島	新鉄	上刈
2	1	1	0	0	7	1	4	2	6
3	0	2	1	1	8	2	2	1	4

(2) 住居表示変更等証明書交付件数

(単位：件)

計	個人	法人・団体等
11	1	10

7 国民年金

(1) 国民年金適用状況（令和4年3月末現在）

(単位：人)

被保険者数	免除被保険者（再掲）			
	法免	申請	計	
計	4,255	374	766	1,140
第1号	2,794	374	766	1,140
任意	25	-	-	-
第3号	1,436	-	-	-

(単位：人)

付加保険料被保険者	
計	125
強制	3
任意	122

(2) 国民年金保険料 (単位：円)

令和3年度1か月当たり保険料	
定額保険料	16,590
定額 + 付加保険料	16,990

(3) 年金受給権者状況 (令和4年3月現在)

総件数 17,134 件
 総受給額 12,438,711,478 円

ア 拠出年金(旧制度)受給状況 (令和4年3月末現在)

年金の種類	件数(件)	年金額(円)
計	399	160,722,232
老齢年金	366	133,781,182
障害年金	33	26,941,050

旧制度 大正15年4月1日以前に生まれた人(又は昭和61年3月までに受給権が発生した人)

イ 基礎年金(新制度)受給状況 (令和4年3月末現在)

年金の種類	件数(件)	年金額(円)	
計	16,610	12,241,788,197	
老齢基礎年金	15,684	11,460,275,076	
障害基礎年金	拠出	417	348,169,602
	無拠出	445	383,040,125
遺族基礎年金	61	48,739,001	
寡婦年金	3	1,564,393	

新制度 大正15年4月2日以後に生まれた人(昭和61年3月までに受給権が発生した人を除く。)

ウ 福祉年金(無拠出)受給状況 (令和4年3月末現在)

年金の種類	件数(件)	年金額(円)
老齢福祉年金	0	0

(4) 国民年金事務取扱件数 (令和3年4月~令和4年3月)

(単位:件)

合計	異動報告	免除申請		基礎年金請求		死亡			職権適用	相談	その他
		一般	学生	老齢	障害	未支給年金請求	一時金請求	死亡届			
2,056	499	147	95	0	12	91	5	21	98	847	241

環境生活課

1 交通安全対策

(1) 糸魚川市交通安全対策会議

ア 委員（任期：令和3年4月1日～令和4年3月31日）

役職名	氏名	役職名	氏名
会長	米田 徹	委員	後藤 幸洋
委員	藤本 祐文	委員	比護 泰子
委員	瀬戸 民枝	委員	靄本 修一
委員	内山 嗣久	委員	武藤 悟
委員	柴田 一博	委員	木島 美和子
委員	佐藤 郁彦	委員	斎藤 浩
委員	佐藤 亜樹男	委員	富永 浩文

イ 会議の開催状況

月日	内容
2月7日	令和4年度糸魚川市交通安全実施計画（案）についての審議

(2) 交通安全運動実施状況

内容	期間
春の全国交通安全運動 ・立哨指導（横断歩道等）、広報車等を利用した啓発活動	4月6日～4月15日
夏の交通事故防止運動	7月22日～7月31日
秋の全国交通安全運動 ・立哨指導、広報車等を利用した啓発活動 ・横断幕及びのぼり旗の掲出（国道8号(押上地内)道路脇）	9月21日～9月30日
高齢者交通事故防止運動	10月1日～10月31日
年末合同特別警戒	12月10日
冬の交通事故防止運動	12月11日～12月20日
横断歩行者を守る交通事故防止運動	3月1日～3月10日
安全運転・チャレンジ100	9月23日～12月31日
いきいきクラブ・チャレンジ100	9月23日～12月31日
交通安全家庭の日	毎月10日
交通事故死ゼロを目指す日	4月10日、9月30日

(3) 交通安全教育

警察署・地区交通安全協会の協力を得て、次の交通安全教室を実施した。

対 象	延べ回数	受講者数(人)	内 容
幼 児	13	404	正しい歩行について
小学生	16	898	自転車の正しい乗り方について
中学生	1	160	自転車の正しい乗り方について
高齢者	4	71	高齢者の交通事故防止について
一 般	3	95	交通事故防止について
合 計	37	1,628	

(4) 交通事故発生状況(物損事故を除く。)

発生件数(件)	死者数(人)	負傷者数(人)
44	4	47

(5) 交通安全指導員

市内11か所において、学童等に対して早朝の交通安全街頭立哨指導等を行った。
指導員数 11人(令和3年4月1日現在)

(6) 高齢者運転免許証自主返納支援事業

タクシー券 (件)	バスカード(件)	タクシー・バスカード併用 (件)	市内共通商品 (件)	交付件数計(件)
124	16	25	8	173

(7) ドライブレコーダー設置促進事業補助金 667件 6,639,000円

(8) その他

内 容	対 象	共同・連携
交通安全帽子(黄色)寄贈	新入学児童	県及び日本赤十字社と共同
ストップマーク等の路面標示	市内	地区安全協会及び地元の協力
「いきいきクラブ・チャレンジ100」「安全運転・チャレンジ100」に参加の呼びかけ	高齢者	地区交通安全協会と連携
啓発チラシの配布(地元食料品店の前)	買い物に訪れた方	糸魚川警察署と共同

2 交通災害共済

(1) 加入状況

令和4年3月31日現在(外国人を含む)

人口(人) 令和4年4月1日現在	共済加入者(人)	加入率(%)	加入金総額(円)
40,171	29,000	72.2	14,500,000

(2) 給付の状況

(単位：千円)

計		1 等 級		2 等 級		3 等 級		4 等 級		5 等 級		6 等 級	
件数	金 額	件数	金 額	件数	金 額	件数	金 額	件数	金 額	件数	金 額	件数	金 額
28	3,960	0	0	0	0	1	1,000	1	500	0	0	0	0

7 等 級		8 等 級		9 等 級		10 等 級		11 等 級		12 等 級		13 等 級	
件数	金 額	件数	金 額	件数	金 額	件数	金 額	件数	金 額	件数	金 額	件数	金 額
0	0	1	300	3	750	0	0	1	150	2	200	11	770

14 等 級		15 等 級		16 等 級		17 等 級		差額支給		特別共済見舞金	
件数	金 額	件数	金 額	件数	金 額	件数	金 額	件数	金 額	件数	金 額
1	60	0	0	2	80	5	150	0	0	0	0

3 まちづくりサポートセンター運営事業

- (1) 開設日 平成17年8月3日
- (2) まちづくり団体登録 88団体(サポートセンター、市ホームページで情報を提供)
- (3) まちづくりサポートセンター利用登録団体 75団体
(複数のサポートセンターに登録している団体あり)

名 称	設置場所	利用登録団体	利用実績(回)
能生まちづくりサポートセンター	能生事務所	31	0
糸魚川まちづくりサポートセンター	糸魚川市役所	48	7
青海まちづくりサポートセンター	青海事務所	2	0
合 計		-	7

4 防犯

- (1) 糸魚川市防犯組合連合会

月 日	事 業 内 容	場 所
5月18日	令和3年度 糸魚川市防犯組合連合会総会	市民会館3階会議室
7月15日	青色回転灯装備車防犯パトロール講習会 講師：糸魚川警察署 生活安全課 内山係長 様	市民会館3階会議室
10月11～20日	新潟県犯罪のない安全で安心なまちづくり旬間	
10月17日	令和3年度新潟県防犯出前講座負担金補助事業 新潟県が行う防犯出前講座に係る費用負担(1回3千円)について、申込団体に対して1回3千円を補助する事業を実施。 実 績：1団体 参加者：42人 講 師：新潟県防犯アドバイザー 入山 隆さん(三流亭楽々さん) 内 容：「笑って楽しく防犯落語」	中能生地区公民館

11月22日	防犯キャラバン	南押上1～3丁目地内
12月6日	出前講座「防犯落語」 団体名：社会福祉協議会磯部支部 参加者：25人 講師：八木 進さん（麹家 進ん馬さん） 内 容：落語 四方山噺	権現荘
12月10日	年末合同特別警戒	糸魚川駅周辺
12月15日	防犯・交通安全街頭啓発活動 年金支給日に合わせて、来店者にチラシや啓発物品を配布し、悪質商法や特殊詐欺に注意するよう呼び掛けた。 参加者：糸魚川警察署、糸魚川市職場警察連絡協議会、糸魚川地区交通安全協会、市職員	原信糸魚川東店
4月～3月 (随時)	特殊詐欺被害、不審者情報等の市民への情報提供 (安心メール@糸魚川等で周知) 青色回転灯装備車による防犯パトロールの実施(40回) 特殊詐欺注意喚起啓発物品・チラシの配布	市内

(2) 通話録音装置貸与件数 4件

(3) 防犯カメラ設置促進事業補助金

ア 交付件数：1団体(1台分)

(うち自治会1件)

イ 交付金額：100千円

5 空き家等対策

(1) 糸魚川市空き家等対策協議会

ア 委員(任期：令和2年5月1日～令和4年4月30日)

役職名	氏名	役職名	氏名
会長	米田 徹	委員	相澤 孝
副会長	永井 哲史	委員	齋藤 伸一
委員	川辺 雄太	委員	池田 正夫
委員	小林 幹夫	委員	松澤 正善(R3.6.1から) 平林 正守(R3.5.31まで)
委員	北村 雄一	委員	山本 将世

イ 協議会の開催状況

月日	内 容
8月6日	第1回 糸魚川市空家等対策計画の改訂スケジュール ほか
11月16日	第2回 糸魚川市空家等対策計画(案)の検討 ほか
2月16日	第3回 パブリックコメント等の意見反映状況 ほか

(2) 危険空き家除却支援補助金 8件 4,000,000円

(3) 管理不全空き家への対応

相 談（件）	現場確認（件）	所有者調査（件）	所有者への連絡（件）	対応件数計（件）
46	39	17	33	135

6 消費者行政

(1) 啓発資料の配布

- ・年間を通して消費生活に関する情報、資料等を各種施設へ送付及び糸魚川市消費者協会役員により消費者に配布

(2) 消費生活相談

相談員	開 催	会 場	利用実績 (件)
消費生活相談員	毎週月～金曜日（年末年始、祝日を除く。） 9：00～12：00、13：00～16：00	糸魚川市役所	120

(3) 消費者行政推進事業

ア 消費生活相談窓口実施分

- ・高齢者向け啓発講座 3回
- ・出張啓発相談会 0回（中止）

イ 糸魚川市消費者協会委託分

- ・悪質商法撃退講座 11回
- ・消費者トラブル啓発活動 1地区（糸魚川地域）

7 花いっぱい推進事業

(1) 花苗等の配付

月 日	団体数	種類及び数量	プランター (個)	肥料 (袋)	看板 (枚)
5月28日	70	マリーゴールド・サルビア・ペゴニア 各3,080ポット 計9,240ポット	90	110	2
10月21日	62	チューリップ球根 赤・黄・桃 各3,500球 計10,500球 アネモネ球根 3,400球	-	-	-

8 男女共同参画推進事業

(1) 糸魚川市男女共同参画推進委員会

ア 委員（任期：令和2年7月1日～令和4年6月30日）

役 職 名	氏 名	役 職 名	氏 名
委 員 長	水嶋 聡	委 員	丸田 賢龍
副委員長	金子 浩子	委 員	長谷川 仁基
委 員	岩崎 千穂	委 員	渡邊 誠司
委 員	小田島 道子	委 員	牧江 龍郎
委 員	加藤 朋子	委 員	室川 和代

イ 委員会の開催状況

月 日	内 容
6月10日	第1回 第3次「いといがわ男女共同参画プラン」の策定について諮問 第2次プランの進捗状況報告など
8月10日	第2回 分科会（現状と課題について意見集約） 計画案の検討
9月30日	第3回 計画案の検討
11月4日	第4回 計画案の検討
2月17日	第5回 計画案の審議

(2) 事業実施状況

ア 女性のための相談室

相談員	相談形態	開 催	会 場	利用実績 (件)
ウイメンズカウンセ リングじょうえつ 女性カウンセラー	面接及び 電話相談	毎月第3水曜日 10:00～16:00 (1人1回50分程度)	こころの総合 ケアセンター	3
	電話相談	毎週火曜日13:00～15:00	上越事務所	0

イ 男女共同参画講演会 例年の講演会を中止し、規模を縮小して講座を開催

月 日	内 容
6月26日	会 場：糸魚川市役所 市民ホール 新潟ユニゾンプラザで行われる講演会をオンライン受講（サテライト会場） 内 容：にいがた女と男フェスティバル2021講演会 「アンコンシャス・バイアス（無意識の偏見）を越えて」 講 師：坂東 眞理子さん（昭和女子大学 理事長・総長） 参加者：15人
11月12日	会 場：ビーチホールまがたま 講 師：今井 恭さん (ウイメンズカウンセリングじょうえつ) 参加者：6人
11月26日	会 場：糸魚川地区公民館 講 師：荻野 茂子さん (NPO法人 女のスペースながおか) 参加者：3人
12月17日	会 場：糸魚川地区公民館 講 師：朝倉 安都子さん (NPO法人 女のスペースにいがた) 参加者：12人

ウ 広報やお知らせばん、HPによる情報提供、啓発

- ・「女性のための相談室」周知
- ・各種講座等への参加募集等

エ ハッピーパートナー企業登録状況

前年度までの登録企業・団体数	令和3年度新規登録企業・団体数	合計
29	2	31

9 外国人生活相談事業

(1) 外国人生活相談室の開設（平成18年9月～）

相談員	開催	会場	回数	利用実績 (件)
糸魚川国際交流協会	毎月第1、第3金曜日 10:00～12:00	ビーチホール まがたま	23	1
上越国際交流協会	平日 10:00～12:00 13:00～17:00	上越市市民プラザ	-	11

(2) 日本語セミナー（日本語教室）

名称	開催時間等	年間開催数 (回)	会場	受講者(人)
昼間コース	金曜日 9:30～11:15	28	ビーチホールまがたま	実12 延55
夜間コース	水曜日19:00～20:30	28	市民会館	実21 延268
合計				実33 延323

(3) コミュニティ通訳事業

実施団体	行政通訳(件)	医療通訳(件)	利用実績計(件)
糸魚川国際人材サポート協会	6	9	15

10 人権啓発事業

(1) 糸魚川市人権教育・啓発推進計画策定委員会

ア 委員（任期：令和2年9月25日～令和4年3月31日）

役職名	氏名	役職名	氏名
委員長	山本 明美	委員	細井 大治
副委員長	長 砂男	委員	嶋田 守雄
委員	若木 直弘	委員	井崎 由紀子
委員	清水 博	委員	富井 美穂
委員	金子 浩子	委員	加藤 淳子
委員	金子 裕美子		

イ 委員会の開催状況

月 日	内 容
6月3日	第2回 市民意識調査結果の分析 ほか
7月26日	第3回 計画の基本方針、計画素案の審議 ほか
9月27日	第4回 計画素案の審議、意見反映状況 ほか
10月29日	第5回 計画素案の審議 ほか
2月15日	第6回 計画案の審議 ほか

(2) 各種研修会等の参加

研 修 名	月 日	会 場	受講者 (人)
人権担当リーダー研修会	6月9日	新潟東映ホテル	1
	7月5日	新潟東映ホテル	1
2021年度 人権・同和教育啓発推進講座	11月22日	ZOOMによるオンライン開催	1
	12月15日		1
	1月17日		2
	3月15日		2
部落解放第53回東日本研究集会	10月14日	新潟市生涯学習センター	2
部落解放第37回新潟県研究集会	10月16日	新潟市江南区文化会館	3
第2回新潟県人権保育研究集会	9月11日	南魚沼市コミュニティーホール さわらび	2
新潟県連合会2022年荊冠旗開き	2月6日	ZOOMによるオンライン開催	2
第72回全国人権・同和教育研究大会	3月10日	上越市（書面表決による開催）	-

(3) 人権啓発活動事業

ア 講演会

演 題：インターネットと人とのかわり合い ～突然、僕は殺人犯にされた～
 開 催 日：令和3年11月18日
 会 場：市民会館 3階会議室
 参加者数：34人
 講 師：お笑い芸人 スマイリーキクチ 氏

イ 人権啓発物品の購入

・折りたたみ式エコバック 195袋

11 環境審議会

(1) 委員（任期：令和2年3月1日～令和4年2月28日）

役職名	氏名	役職名	氏名
会長	山縣 耕太郎	委員	吉田 惣栄
副会長	池亀 正文	委員	齋藤 伸一
委員	横田 清士	委員	安田 初恵
委員	菅原 賢明	委員	野澤 和己
委員	南 直樹	委員	杉野 朝子
委員	石川 正吾	委員	磯貝 誠
委員	杉本 日出晴		

(2) 審議会の開催状況

月日	内容
2月7日	第1回 糸魚川市環境審議会 ・第2次糸魚川市環境基本計画 令和3年度進捗状況報告について ・中小水力発電懇談会について

12 新エネルギー

(1) 住宅用新エネルギーシステム導入支援事業

補助対象設備	件数	金額（円）
太陽光発電設備	1	260,000
太陽熱利用温水器	2	131,000
ペレットストーブ	3	410,000

(2) 中小水力発電懇談会

第2次糸魚川市新エネルギービジョンのプロジェクトである「地域住民主体による中小水力発電導入と地域活性化策への活用」を推進するため、中小水力発電の概要等を広く地域住民に周知することを目的として開催した。

開催日時	会場	参加者(人)	内容
7月28日	小滝地区公民館	15	ア 第2次糸魚川市新エネルギービジョン説明 イ 概要説明 ・水力発電とは ・市内の水力発電の現状 ・FIT制度とFIP制度 ・水力発電を導入する理由 ウ 事例紹介 エ 質疑応答
9月2日	根知地区公民館	8	
2月3日	糸魚川市民会館	47	

13 生活環境対策

- (1) 環境フェア 新型コロナウイルス感染症拡大防止のため開催中止
- (2) 害虫防除薬剤散布機器補助金 0件
- (3) 姫川流域白濁水質等分析
- ア 水質分析 0回
 - イ 気中アスベスト分析 0回

14 自然環境保全

- (1) 自然公園関係法令等による届出、許可等件数

公園名	件数
妙高戸隠連山国立公園	2
中部山岳国立公園	2
久比岐県立自然公園	1
白馬山麓県立自然公園	1
親不知子不知県立自然公園	2

- (2) 田海ヶ池外来生物駆除
- ア 生息が確認された貴重種 6種
 - イ 外来生物及び国内移入種駆除数 7種 304匹
 - ウ トンボ類生息確認種 26種
 - エ コンテナピオトープで確認されたトンボ類幼生（ヤゴ）種及び個体数 11種 153匹

15 畜犬登録

- (1) 犬の登録
- ア 登録頭数 1,357頭
 - イ 鑑札交付頭数 120頭
(うち手数料不要頭数 22頭)

区分	新規登録頭数			小計	他市からの 転入	合計
	集合注射	上越地域管内 動物病院	上越地域管外 動物病院			
頭数	12	51	35	98	22	120

(2) 狂犬病予防接種等

ア 狂犬病予防注射済票交付頭数 1,235頭
(うち手数料免除頭数 1頭)

区分	集合注射	個別注射		小計	補助犬	合計
		上越地域管内 動物病院	上越地域管外 動物病院			
頭数	758	414	62	1,234	1	1,235

イ 再交付関係

(ア) 鑑札再交付頭数 2頭
(イ) 狂犬病予防注射済票再交付頭数 1頭

ウ 注射接種状況(接種率)

登録頭数	注射接種状況		接種率 (%)
	注射接種頭数	猶予頭数	
1,357	1,235	66	95.9

16 鳥獣対策

(1) 有害鳥獣対策

ア 有害鳥獣捕獲実施状況等
(ア) 獣類

種類	市委託捕獲数	狩猟・予察等 市委託以外捕獲数	計
ツキノワグマ	47	3	50
イノシシ	415	81	496
ニホンザル	15	0	15
ニホンジカ	192	34	226
タヌキ	149	4	153
ハクビシン	99	0	99
アナグマ	60	1	61
アライグマ	0	0	0
ユキウサギ	0	0	0
ニホンノウサギ	0	1	1
キツネ	0	2	2
ホンドテン	0	0	0
イタチ(オス)	0	7	7
合計	977	133	1,110

(イ) 鳥類

種 類	市委託捕獲数	狩猟・予察等 市委託以外捕獲数	計
ハシボソガラス	4	19	23
ハシブトガラス	5	56	61
ドバト	0	5	5
キジバト	0	0	0
アオサギ	1	18	19
ダイサギ	0	3	3
カワウ	0	0	0
マガモ	0	79	79
カルガモ	0	69	69
コガモ	0	21	21
ヤマドリ	0	5	5
合 計	10	275	285

イ 鳥獣被害対策実施隊員数

猟友会会員 74人 市職員 15人 計 89人

ウ 各種助成

区 分	申請件数	補助金額(円)
狩猟免許取得補助金	3	15,600
有害鳥獣の担い手緊急確保補助金	1	70,000
有害鳥獣捕獲わな購入補助金	1	19,000

エ 集落環境診断

地 区 来海沢地区
 内 容 ・前年度に行ったワークショップの振り返り
 ・鳥獣被害対策勉強会
 ・役割分担、実施時期の確認
 実施日 令和3年11月1日、30日

17 公 害

(1) 法令等による届出状況

根拠法令等	届出件数	特定施設数	事業所数
市公害防止条例	0	0	63
騒音規制法(特定工場)	0	715	102
騒音規制法(特定建設作業)	8	0	0
振動規制法(特定工場)	2	533	55
振動規制法(特定建設作業)	3	0	0

県生活環境の保全等に関する条例（騒音）	1	1,076	247
県生活環境の保全等に関する条例（振動）	2	327	74
特定工場における公害防止組織の整備に関する法律	0	0	1

（ については累計値）

(2) 国県委託事務の施行状況

ア 騒音規制法関係

交通騒音調査については、国道8号沿線を重点的に調査した。
同法に係る苦情はなく、特定建設作業は、8件の届出があった。

イ 振動規制法関係

同法に係る苦情はなく、特定建設作業は、3件の届出があった。

ウ 悪臭防止法関係

同法に係る苦情はなかった。

エ 県生活環境の保全等に関する条例（騒音・振動）

同条例に係る苦情はなかった。

(3) 公害苦情の受付状況

	計	大気汚染	水質汚濁	騒音	振動	悪臭	その他
苦情総件数 (内前年度繰越件数)	13 (0)	0 (0)	7 (0)	2 (0)	0 (0)	4 (0)	0 (0)
処 理 件 数	13	0	7	2	0	4	0
次年度への繰越数	0	0	0	0	0	0	0

(4) 公害調査の環境基準達成状況

区分	対象項目数 (地点数)	達成項目数 (地点数)	R3年度 達成率(%)
大気環境調査状況	4	3	75.0
水環境調査状況	10	10	100.0
騒音・振動調査状況	22	16	72.7
悪臭調査状況	8	8	100.0

18 環境美化推進

項 目	内 容
(1) 不法投棄	ア パトロール回数 68回 イ 不法投棄ごみ処理 79件 6,790kg ウ 啓発看板設置数 5か所
(2) 地域清掃活動 環境デー実施地区	ア 能生地域 38地区 イ 糸魚川地域 58地区 ウ 青海地域 9地区
(3) 環境美化パートナー	ア 活動団体数 26団体 イ 活動回数 46回
(4) ごみ集積施設設置費補助	ア 申請件数 17件 イ 補助金額 762,000円

19 ごみ減量対策推進

(1) 廃棄物減量等推進審議会

委員（任期：令和2年4月1日～令和4年3月31日）

役職名	氏名	役職名	氏名
委員	齋藤 伸一	委員	橋立 優子
委員	山岸 喜治	委員	福崎 紀夫
委員	秋山 伸宏	委員	松澤 正善
委員	野上 正和	委員	中澤 朝子
委員	石井 一治	委員	福田 頼母
委員	齋藤 富貴子	委員	月岡 輝夫
委員	大月 伸一	委員	遠藤 和則
委員	奥田 勲	委員	南 直樹

(2) 審議会の開催状況

月 日	内 容
7月6日	第1回 糸魚川市廃棄物減量等推進審議会 ・糸魚川市災害廃棄物処理計画（骨子案）について ・糸魚川市のごみの処理状況等について

(3) ごみ処理機器設置費補助金

区 分	コンポスト型	堆肥化促進箱	電 動 型	計
補助個数	56	3	5	64
補助金額(円)	279,600	3,600	350,000	633,200

(4) ごみ減量・分別説明会

・15会場、参加者数 383人

(5) ごみ分別周知

・ごみカレンダー 地区別 14種類 23,500部

20 一般廃棄物（ごみ）

(1) 塵芥収集運搬事業

ア 収集体制 3地域 / 3業者 能生地域 株式会社 ツカダ運輸
 糸魚川地域 株式会社 大月
 青海地域 合資会社 山本製材所

イ 分別種類 19 分別

番号	項目	番号	項目
1	燃やせるごみ	2	燃やせないごみ
3	プラスチック製容器包装類	4	ペットボトル
5	白色トレイ	6	茶色びん
7	無色透明びん	8	その他色のびん
9	金物類・小型家電	10	紙パック
11	新聞紙	12	ダンボール
13	雑誌類	14	シュレッダー紙
15	布類	16	廃乾電池
17	廃蛍光管	18	ライター類
19	廃食用油		

ウ ごみ処理実績

(令和3年4月1日～令和4年3月31日)

種別	区分	家庭系ごみ	事業系ごみ	合計
		収集量 (t)	収集量 (t)	収集量 (t)
燃やせるごみ		9,787	2,481	12,268
燃やせないごみ		441	22	463
資源ごみ	(A)	2,803	-	2,803
合計	(B)	13,031	2,503	15,534
1人1日当たりのごみの総排出量 (g)				1,038
1人1日当たりの家庭ごみの排出量 (g)				871
直接リサイクル率 (A) / (B) (%)				18.0
施設資源化量 (C) (t)				1,283
全体リサイクル率 [(A)+(C)] / (B) (%)				26.3

資源ごみ... 「プラスチック製容器包装類」、「PETボトル」、「白色トレイ」、「金物類・小型家電」、
 「びん類」、「紙・布類」、「廃食用油」、「廃乾電池」、「廃蛍光管」
 施設資源化量 ... 燃やせるごみ、燃やせないごみから回収される資源物（金属等）の合計

エ 日曜日ごみ持込受入実績（年間10回）

区分	燃やせるごみ	燃やせないごみ	資源ごみ				粗大ごみ	合計
			紙類	布類	金物類・ 小型家電	びん類		
受入量 (t)	31.7	61.4	40.9	14.0	68.5	12.8	21.8	251.1
持込件数 (件)	945	5,257						6,202

受入対象・・・家庭ごみ

受入日時・・・1、2月を除く毎月第3日曜日の午前9時～12時、午後1時～3時

受入場所・・・【資源物となるごみ・燃やせないごみ】

能生地域 株式会社 ツカダ運輸

糸魚川地域 株式会社 大月

青海地域 合資会社 山本製材所

【燃やせるごみ】

全地域 清掃センター

オ 公共施設ごみ収集

収集箇所 41箇所

(2) 一般廃棄物処理業許可件数

区分	一般廃棄物処理業			浄化槽清掃業		
	新規	変更	更新	新規	変更	更新
件数	0	1	11	0	0	0

21 リサイクル

(1) 容器包装リサイクル法特定物処理量

(単位：t)

プラスチック製 容器包装類	白色トレイ	PETボトル	茶色びん	無色 透明びん	その他びん	合計
339	4	137	91	115	52	738

(2) 資源物分別処理量

(単位：t)

新聞紙	雑誌	ダンボール	紙パック	布類	アルミ缶	スチール 缶	ブリキ屑
359	617	302	6	68	50	139	244
小型家電	鉄くず	リターナル びん	廃乾電池	廃蛍光管	廃食用油	シュレッダー紙	合計
104	14	14	20	11	46	71	2,065

(3) 燃やせないごみ処理量

(単位：t)

廃棄物の種類	プラスチック類	ガラス陶磁器類	金属類	不燃残渣		合計
処分方法	セメント原燃料化	セメント原燃料化	金属原料化	セメント 原燃料化	埋立	

処理量	156	163	63	94	8	484
-----	-----	-----	----	----	---	-----

燃やせないごみを中間処理施設で選別後、種類ごとにリサイクル及び最終処分している。

22 災害廃棄物処理

災 害 名	処 理 廃 棄 物	量 (kg)
豪雪災害 (令和3年1月発生)	廃木材、コンクリートがら、金物、可燃物、不燃物・残渣	36,010
来海沢地すべり災害 (令和3年3月発生)	廃木材、コンクリートがら、金物、可燃物、混合廃棄物	329,050

23 し尿処理

(1) 収集体制

1 業者 合資会社 信越環境サービス

(2) し尿収集実績

区 分	一 般		公 共 施 設		計	
	件 数	くみ取り量(kℓ)	件 数	くみ取り量(kℓ)	件 数	くみ取り量(kℓ)
し 尿	1,695	1,240	9	24	1,704	1,264

24 墓地及び埋葬に関する事務

(1) 墓地

ア 改葬許可証発行件数 43件
イ 新設許可証発行件数 4件

25 斎 場

(1) 火葬件数

ア 糸魚川市斎場 (単位：件)

市 内	市 外	不 詳	合 計
658	21	1	680

死産児、身体の一部4件含む。

イ 能生火葬場 (単位：件)

市 内	市 外	合 計	汚物焼却
70	4	74	0

死産児、身体の一部1件含む。

(2) 斎場修繕状況

修繕業務委託名	修繕概要	委託費(円)
糸魚川市斎場施設設備修繕業務	<ul style="list-style-type: none">・火葬炉内台車入替・主燃炉側壁補修・再燃炉バーナー前絞り及びバーナー回り部補修・炉圧ダンパー部品取替・バイパスダンパー取替・正面入り口自動ドア部品回収・防火炉扉改修	9,790,000

清掃センター

1 ごみ処理施設

(1) 施設概要

ア 処理能力	48 t / 日 (24 t / 24時間 × 2 炉)
イ 処理方式	ストーカ式焼却方式
ウ 供用開始	令和2年4月

(2) ごみ搬入日数 264日

(3) 施設稼働日数 358日 (1号炉298日、2号炉297日)

(4) ごみ処理量 燃やせるごみ 12,268 t

(5) 焼却残渣処理量

ア 焼却灰	セメント原料化	777 t
イ 飛灰	埋立処分	427 t
	セメント原料化	17 t
ウ 残渣	埋立処分	30 t
エ 鉄くず	再資源化	13 t

(6) 環境測定回数

ア ごみ質

ごみ組成、単位容積重量、水分、灰分、可燃分、真発熱量	4
----------------------------	---

イ 排ガス (1号炉、2号炉)

ダイオキシン類	各1
ばいじん量、硫黄酸化物、窒素酸化物、塩化水素、水銀	各2

ウ 飛灰

ダイオキシン類	1
カドミウム又はその化合物、鉛又はその化合物、六価クロム化合物、砒素又はその化合物、水銀又はその化合物、アルキル水銀化合物、セレン又はその化合物、1,4-ジオキサン	6

エ 焼却灰

ダイオキシン類	1
カドミウム又はその化合物、鉛又はその化合物、六価クロム化合物、砒素又はその化合物、水銀又はその化合物、アルキル水銀化合物、セレン又はその化合物	2
熱しゃく減量	12

オ 作業環境

ダイオキシン類 4箇所	2
-------------	---

2 次期ごみ処理施設整備

(単位：千円)

事業名	事業概要	事業費
旧ごみ処理施設解体工事	炭化方式 70 t / 日 (35t/24h × 2 炉) 土木建築解体撤去、電気計装解体撤去、 機械設備解体撤去、有害物除去、汚染物除染	契約金額 466,400 うち令和3年度支払額 83,950
旧ごみ処理施設解体工事 施工監理業務委託	設計監理、書類審査、施工監理、定例会議、 報告書作成	契約金額 15,125 うち令和3年度支払額 6,530

3 一般廃棄物最終処分場

(1) 施設概要

ア 埋立地

- (ア) 形式 被覆型
- (イ) 埋立面積 1,488^m²
- (ウ) 埋立容量 6,000^m³
- (エ) 埋立開始 令和3年4月

イ 浸出水処理施設

- (ア) 処理能力 260^m³ / 日
- (イ) 処理方式 生物処理・高度処理・汚泥処理

- (2) ごみ搬入日数 45日
- (3) ごみ埋立量 飛灰 358 t (267^m³)
- (4) 埋立残余容量 5,733^m³ (令和4年3月末)

(5) 環境測定回数

ア 放流水

ダイオキシン類	2
一般廃棄物の最終処分場に係る技術上の基準	2
pH (水素イオン濃度)、BOD (生物化学的酸素要求量)、COD (化学的酸素要求量)、SS (浮遊物質質量)、大腸菌群数	10
カドミウム及びその化合物、鉛及びその化合物、六価クロム化合物、水銀及びアルキル水銀その他の水銀化合物、アルキル水銀化合物、セレン及びその化合物、砒素及びその化合物	10

イ 流入水

ダイオキシン類	2
一般廃棄物の最終処分場に係る技術上の基準	2
pH (水素イオン濃度)、BOD (生物化学的酸素要求量)、COD (化学的酸素要求量)、SS (浮遊物質質量)、大腸菌群数	2
カドミウム及びその化合物、鉛及びその化合物、六価クロム化合物、水銀及びアルキル水銀その他の水銀化合物、アルキル水銀化合物、セレン及びその化合物、砒素及びその化合物	10

ウ 地下水（上井戸、新上井戸、下井戸）

ダイオキシン類	各2
一般廃棄物の最終処分場に係る技術上の基準	各2
pH（水素イオン濃度）、BOD（生物化学的酸素要求量）、COD（化学的酸素要求量）、SS（浮遊物質質量）、大腸菌群数、電気伝導率、塩化物イオン、カドミウム、鉛、六価クロム、総水銀、アルキル水銀、セレン、砒素	27 （上井戸：7 新上井戸：10 下井戸：10）

4 旧産業廃棄物最終処分場

(1) 施設概要

- ア 埋立面積 9,100m²
 イ 埋立容量 27,350m³ 平成30年4月27日廃止

(2) 環境測定回数

ア 浸透水

産業廃棄物の最終処分場に係る技術上の基準	1
----------------------	---

イ 地下水（上井戸、下井戸、B-2井戸、B-9井戸）

産業廃棄物の最終処分場に係る技術上の基準	各1
----------------------	----

5 し尿処理施設

(1) 施設概要

- ア 処理能力 45m³/日
 イ 処理方式 前処理・脱臭処理・希釈処理

(2) し尿等搬入日数 243日

(3) 施設稼働日数 297日

(4) し尿等処理量 (単位：t)

し尿	浄化槽汚泥	合計
1,496	3,451	4,947

(5) 環境測定回数

排水

BOD（生物化学的酸素要求量）、SS（浮遊物質質量）	11
下水道法及び糸魚川市下水道条例に係る排水基準	1

(6) 施設修繕状況

(単位：千円)

事業名	事業概要	事業費
し尿処理施設定期補修業務委託	共通用破砕機3台・浄化槽汚泥用ドラムスクリーン・スクリュープレス修繕	14,410

(7) 施設整備状況

(単位：千円)

事業名	事業概要	事業費
し尿処理施設長寿命化計画策定業務委託	施設概要、施設保全計画書、延命化対策、延命化の効果、打合せ協議	4,345

福祉事務所

1 民生委員児童委員

(1) 民生委員推薦会

構成人員 6人
推薦会開催 2回

(2) 民生委員児童委員連絡協議会 (構成人員は令和4年3月31日現在)

構成人員 民生委員児童委員 126人(男61人、女65人)
主任児童委員 14人(男6人、女8人)
役員会開催 3回

(3) 地区民生委員児童委員協議会 (令和4年3月31日現在)

地区名	第1地区		第2地区		第3地区		第4地区	第5地区				計 (人)
	下早川 地区	上早川 地区	浦本 地区	大和川 地区	西海 地区	糸魚川 地区 (東小学区)	糸魚川 地区 (糸小学区)	大野 地区	今井 地区	根知 地区	小滝 地区	
民生委員	7	5	3	8	6	9	16	3	2	5	3	67
主任児童委員	2		2		2		2	2				10

地区名	能生地区	青海地区	合計 (人)
民生委員	32	27	126
主任児童委員	2	2	14

(任期) 令和元年12月1日～令和4年11月30日

(4) 活動状況

相談・支援件数(内容別)														
計	在宅福祉	介護保険	健康・保健医療	子育て・母子保健	子供の地域生活	子供の教育・学校生活	生活費	年金・保険	仕事	家族関係	住居	生活環境	日常的な支援	その他
2,777	415	47	77	24	18	40	28	5	5	47	34	140	1,093	804

相談・支援件数(分野別)					その他の活動件数						訪問回数		連絡調整回数		活動日数
計	高齢者に関すること	障害者に関すること	子供に関すること	その他	調査・実態把握	行事・事業・会議の参加・協力	地域福祉活動・自主活動	民児協運営・研修	証明事務	要保護児童の発見の通告・仲介	訪問・連絡活動	その他	委員相互	その他の関係機関	
2,777	1,722	103	591	361	3,859	1,966	2,699	1,200	113	11	13,159	3,838	1,095	1,291	10,242

(5) 研修

研修会名	日程	開催地	参加人員(人)
初任者民生委員児童委員研修(動画配信)	5月28日	糸魚川市	11
〃	6月14日	糸魚川市	11
中堅民生委員児童委員研修(動画配信)	6月7日	糸魚川市	10
地区民生委員会長研修(動画配信)	7月12日	糸魚川市	7
関東ブロック民生委員児童委員活動研究協議会	中止		
福祉懇談会	11月18日	糸魚川市	97
リーダー研修会(動画配信)	11月25日	糸魚川市	6
主任児童委員研修会(動画配信)	12月13日	糸魚川市	14
児童委員活動研修会(動画配信)	12月22日	糸魚川市	8

2 第4期糸魚川市地域福祉計画（令和4年度～令和8年度）

(1) 糸魚川市地域福祉計画策定委員会

ア 委員（任期：令和3年8月2日～令和4年3月31日）

役職名	氏名	役職名	氏名
委員長	中倉 幸博	委員	齋藤 伸一
副委員長	久保田 まき子	委員	池田 正夫
委員	田原 秀夫	委員	小野垣 勝男
委員	清岡 誠	委員	比護 山之助
委員	星野 貴博	委員	羽鳥 好子

イ 委員会の開催状況

月日	内容
8月11日	第1回 計画概要（案）とスケジュールについて 第3期計画の振返りについて 第4期計画の概要について
9月29日	第2回 第4期計画の修正案について
11月18日	第3回 第4期計画の修正案について
2月15日	第4回 第4期計画の最終調整

3 生活困窮者自立支援事業

(1) 生活困窮者自立相談支援事業

年度	年間相談件数	情報提供のみで終了した件数	他機関へのつなぎで終了した件数	支援決定・自立支援プラン作成件数	生活保護申請件数
令和元年度	21	11	6	11	4
令和2年度	46	24	11	6	4
令和3年度	44	36	2	8	5

(2) 住居確保給付金支給事業 0件

4 要援護世帯灯油代等助成事業

助成金額1世帯 5,000円

世帯内訳	世帯数(件)	金額(円)
生活保護世帯	101	505,000
高齢者世帯	2,389	11,945,000
障害者世帯	215	1,075,000
ひとり親世帯	80	400,000
家計急変世帯	2	10,000
計	2,787	13,935,000

5 住民税非課税世帯等臨時特別支援事業

世帯内訳	世帯数(件)	金額(円)
住民税非課税世帯	3,572	357,200,000
家計急変世帯等	7	700,000
計	3,579	357,900,000

6 新型コロナウイルス対策

項目	件数(件)	金額(円)
高齢者新型コロナウイルス検査費用補助金	7	125,500

7 ビーチホールまがたま

(1) 利用実績

ア 研修棟

月	日数	人数 (人)	利用実績による使用料 A (円)	減免額 B (円)	減免後の使用料 C (A-B) (円)	納入済使用料 D (円)
4	29	1,449	90,350	63,700	26,650	21,400
5	26	1,007	55,150	30,800	24,350	20,450
6	27	1,196	84,850	61,650	23,200	15,400
7	28	1,103	112,000	82,400	29,600	45,700
8	23	765	75,250	55,750	19,500	12,950
9	22	493	51,850	29,600	22,250	16,400
10	24	971	81,200	60,050	21,150	31,800
11	28	1,418	117,050	74,550	42,500	17,450
12	23	1,477	92,600	64,450	28,350	52,450
1	22	607	61,100	42,050	19,050	10,600
2	24	557	66,250	40,150	26,100	34,450
3	26	1,170	81,470	50,820	30,650	34,300
計	302	12,213	969,120	655,970	313,350	313,350

イ ホール棟

月	日数			人数 (人)	利用実績による使用料 A (円)	減免額 B (円)	減免後の使用料 C (A-B) (円)	納入済使用料 D (円)
	多目的 ホール	スタ ジオ	ステ ージ					
4	2	11	2	1,204	109,170	101,170	8,000	11,750
5	4	7	14	596	204,350	85,740	118,610	76,960
6	5	13	2	665	199,110	118,710	80,400	64,960
7	6	11	3	522	205,450	154,780	50,670	88,010
8	4	8	2	263	119,050	107,480	11,570	27,570
9	8	17	4	1,036	389,200	248,710	140,490	122,620
10	6	16	3	1,447	187,050	113,920	73,130	85,580
11	11	12	5	1,286	359,900	207,610	152,290	104,490
12	5	15	1	556	205,600	106,910	98,690	151,910
1	2	8	0	253	106,600	103,780	2,820	0
2	0	7	0	61	16,500	10,980	5,520	8,340
3	8	11	5	819	246,950	171,030	75,920	75,920
計	61	136	41	8,708	2,348,930	1,530,820	818,110	818,110

(2) 大規模修繕工事等実施状況

工事名	工事概要	金額(円)
ビーチホールまがたま 建物外壁調査業務委託	A = 3,514m ² 、踏査・調査計画作成、現地 撮影、打診調査、画像解析、報告書作成	1,958,000 (令和2年度から繰越)

8 社会福祉振興寄附金

社会福祉振興寄附金 5件 186,075円

9 市災害見舞金給付

自然災害

(1) 全壊又は流出 0件

(2) 半壊 0件

10 戦没者等の遺族に対する特別弔慰金支給法

第十一回特別弔慰金 申請 8件

11 日本赤十字社系魚川市地区

(1) 協力金収納額 12,475件 6,481,131円

(2) 関係団体等助成 27団体 1,111,000円

(3) 災害救援物資交付(火災) 0件

12 障害者自立支援

(1) 障害者介護給付費等支給審査会

開催回数 11回

委員数 7人

任期 令和3年4月1日～令和5年3月31日

審査件数 100件

委員

	氏名	職種	所属	備考
1	室川 諭	医師	糸魚川市医師会	
2	眞部 一彦	医師	糸魚川市医師会	
3	石井 佐織	社会福祉士・相談支援専門員	エスポアールはやかわ	
4	川原 清子	理学療法士	-	
5	金子 清美	介護福祉士	介護センターにじ	
6	白石 暁子	相談支援専門員	メモリアルホームみずほ	
7	山口 和久	サービス事業所管理者	つくし工房	

(2) 障害認定調査

認定調査 100件(市職員実施 64件、委託36件)

医師意見書作成 98件

(3) 障害者地域自立支援協議会

ア 委員（任期：令和3年4月1日～令和6年3月31日）

分野	所属団体		氏名
障害者団体	糸魚川市身体障害者会	会長	齊藤喜平治
	糸魚川市家族会	会長	大谷 幸雄
	クレヨンの会	会長	牛木祐美子
	いちょうの家保護者会	会長	田中 久蔵
事業所	好望こまくさ	生活支援員	岡尾 恵美
	エスポアールはやかわ	施設長	横澤 孝
	メモリアルホームみずほ	施設長	大久保岳生
	ワークセンターにしうみ	センター長	吉井 人光
県機関	糸魚川地域振興局健康福祉部	地域保健課長	富井 美穂
労働	糸魚川公共職業安定所	統括職業指導官	芋川 岳宏
	糸魚川商工会議所	事務局長	北村 雄一
教育	高田特別支援学校白嶺分校	教頭	猪又 浩之
	ひすいの里総合学校	教頭	安井 淳
地域代表	NPO法人ぐりーんバスケット	理事長	岡崎 忠雄
	糸魚川市社会福祉協議会	事務局長	山本 将世

イ 会議の開催状況

月 日	内 容
11月26日	糸魚川市ささえあいプランについて 各部会の取組状況について 糸魚川市ささえあいプランの取組状況について
3月16日	各部会の実施状況について 糸魚川市ささえあいプランの取組状況について 令和4年度新規取組について

(4) 障害差別解消支援地域協議会

ア 委員（任期：令和2年4月1日～令和4年3月31日）

分野	所属団体		氏名
法曹等	新潟県弁護士会	弁護士	川辺 雄太
	人権擁護委員協議会	会長	恩田 正身
障害者団体	糸魚川市身体障害者会	会長	齊藤喜平治
	糸魚川市家族会	会長	大谷 幸雄
	クレヨンの会	会長	牛木祐美子
	いちょうの家保護者会	会長	田中 久蔵
事業所	好望こまくさ	管理者	岡尾 恵美
	エスポアールはやかわ	施設長	横澤 孝
	メモリアルホームみずほ	施設長	大久保岳生
	ワークセンターにしうみ	センター長	吉井 人光
県機関	糸魚川地域振興局健康福祉部	地域保健課長	富井 美穂
相談機関	地域生活支援センターこまくさ	管理者	内藤 正樹
労働	糸魚川公共職業安定所	統括職業指導官	芋川 岳宏
	糸魚川商工会議所	事務局長	北村 雄一
教育	高田特別支援学校白嶺分校	教頭	猪又 浩之
	ひすいの里総合学校	教頭	安井 淳
地域代表	NPO法人ぐりーんバスケット	理事長	岡崎 忠雄
	糸魚川市社会福祉協議会	事務局長	山本 将世
行政	糸魚川警察署	生活安全課長	山本条太郎
	糸魚川市福祉事務所	所長	嶋田 猛

イ 会議の開催状況

月 日	内 容
3月16日	差別相談の状況について 令和3年度の取組について

(5) 障害者地域生活支援事業

事業名	項目	実績
相談支援事業	相談件数	12,350件
意思疎通支援事業	手話奉仕員等派遣回数	36回
	対面朗読者派遣回数	0回
	手話通訳者設置	49日
日常生活用具給付事業		1,199件
移動支援事業	利用者数	15人
手話奉仕員養成事業	修了者数	入門講座 12人 市民向けミニ講座 延べ23人
成年後見制度利用支援事業	利用者数	申立手続 0人 報酬助成 1人
地域活動支援センター事業	設置数	4か所 地域生活支援センターこまくさ いちょうの家、青空工房 あけぼの福祉作業所
理解促進研修・啓発事業		小・中学生向け講座 3校
		支援者向け研修 1回
		市民向け公開講座 4回
機能訓練事業	利用者数	9人
訪問入浴サービス事業	利用者数	0人
日中一時支援事業	利用者数	32人
自動車運転免許取得・ 改造費助成事業	運転免許取得申請件数	1件
	自動車改造費申請件数	4件 (内2件は、令和4年度へ繰越)

(6) 小児慢性特定疾病児日常生活用具給付事業

給付 0件

(7) 障害者自立支援給付事業

サービス名		利用延べ人数 (人)	利用延べ日数 (日)	給付額 (円)
障害者 総合 支援法	居宅介護	656	6,739	31,378,386
	同行援護	64	286	2,110,842
	短期入所	373	2,006	17,580,376
	生活介護	1,642	26,310	301,804,820
	自立訓練(生活訓練)	81	1,665	14,271,507
	共同生活援助	534	15,530	59,111,907
	就労移行支援	176	2,774	24,498,324
	就労継続支援(A型)	254	5,192	43,474,690
	就労継続支援(B型)	907	13,840	99,308,790
	就労定着支援	93	157	2,231,390
	施設入所支援	800	24,006	100,884,203
	補足給付	1,288	22,960	12,885,951
	療養介護(福祉)	228	6,915	61,379,760
	療養介護(医療)	228	6,915	17,137,195
	計画相談支援	892	-	14,568,200
	地域移行支援	0	0	0
地域定着支援	39	35	137,440	
児童 福祉法	児童発達支援	512	1,041	6,637,275
	放課後等デイサービス	337	3,161	27,532,902
	障害児相談支援	163	-	3,067,880
計		9,267	139,532	840,001,838

(8) 補装具給付事業給付状況
ア 補装具給付事業給付状況

	計		交 付		修 理	
	件 数	金 額 (円)	件 数	金 額 (円)	件 数	金 額 (円)
障 害 者	52	4,091,202	30	3,265,629	22	825,573
障 害 児	9	1,326,959	6	1,296,322	3	30,637
合 計	61	5,418,161	36	4,561,951	25	856,210

イ 軽中等度難聴児補聴器購入費助成事給付状況 2件 190,440円

(9) 更生医療給付事業給付状況

区 分		金 額 (円)				実人員 (人)	
		総医療費	更生医療負担額	社会保険等負担額	自己負担額		
入 院	視覚障害	0	0	0	0	0	
	聴覚・平衡機能障害	0	0	0	0	0	
	音声・言語・そしゃく機能障害	0	0	0	0	0	
	肢体不自由	0	0	0	0	0	
	内臓障害	心 臓	12,444,089	249,469	12,154,620	40,000	5
		腎 臓	124,632,040	1,405,150	122,870,050	356,840	103
		小 腸	0	0	0	0	0
		肝 臓	0	0	0	0	0
	免疫機能障害	0	0	0	0	0	
	計	137,076,129	1,654,619	135,024,670	396,840	108	
入 院 外	視覚障害	0	0	0	0	0	
	聴覚・平衡機能障害	0	0	0	0	0	
	音声・言語・そしゃく機能障害	45,270	9,054	31,215	5,001	1	
	肢体不自由	0	0	0	0	0	
	内臓障害	心 臓	1,000	200	700	100	1
		腎 臓	363,084,810	20,993,328	341,266,111	825,371	116
		小 腸	0	0	0	0	0
		肝 臓	0	0	0	0	0
	免疫機能障害	0	0	0	0	0	
	計	363,131,080	21,002,582	341,298,026	830,472	118	
訪問看護	3,033,480	119,884	2,800,110	113,486	5		
合 計	503,240,689	22,777,085	479,122,806	1,340,798	231		

(10) 育成医療給付事業給付状況

区 分		金 額 (円)				実人員 (人)	
		総医療費	育成医療負担額	社会保険等負担額	自己負担額		
入 院	視覚障害	346,370	59,274	277,096	10,000	1	
	聴覚・平衡機能障害	1,206,610	146,926	1,039,684	20,000	2	
	音声・言語・そしゃく機能障害	0	0	0	0	0	
	肢体不自由	1,852,110	153,381	1,678,729	20,000	2	
	内臓障害	心 臓	3,651,280	103,943	3,537,337	10,000	1
		腎 臓	968,780	82,118	881,662	5,000	1
		肝 臓	0	0	0	0	0
		小 腸	1,944,750	135,418	1,789,332	20,000	1
		その他	0	0	0	0	0
	免疫機能障害	0	0	0	0	0	
計	9,969,900	681,060	9,203,840	85,000	8		
入 院 外	視覚障害	2,170	217	1,736	217	1	
	聴覚・平衡機能障害	28,110	3,800	21,499	2,811	2	
	音声・言語・そしゃく機能障害	85,470	17,506	60,465	7,499	4	
	肢体不自由	26,690	4,904	19,341	2,445	6	
	内臓障害	心 臓	40,400	6,148	32,324	1,928	2
		腎 臓	0	0	0	0	0
		肝 臓	0	0	0	0	0
		小 腸	9,950	1,311	8,118	521	3
		その他	0	0	0	0	0
	免疫機能障害	11,547	4,124	3,299	4,124	2	
計	204,337	38,010	146,782	19,545	20		
訪問看護	0	0	0	0	0		
合 計	10,174,237	719,070	9,350,622	104,545	28		

13 障害者福祉

(1) 身体障害者の状況（令和4年3月31日現在）

ア 等級別

（単位：人）

合 計	1 級	2 級	3 級	4 級	5 級	6 級
(18) 1,998	(14) 607	(1) 238	(1) 420	(0) 510	(0) 91	(2) 132

（ ）は18歳未満の再掲

イ 障害別

（単位：人）

合 計						18 歳 以 上						18 歳 未 満					
計	視 覚	聴 覚	言 語	肢 体	内 部	計	視 覚	聴 覚	言 語	肢 体	内 部	計	視 覚	聴 覚	言 語	肢 体	内 部
2,106	114	217	31	971	773	2,083	114	213	31	959	766	23	0	4	0	12	7

(2) 知的障害者の状況（令和4年3月31日現在）

等級別

（単位：人）

区 分 程度別	合 計	18 歳 以 上	18 歳 未 満
療育手帳A交付者	171	145	26
療育手帳B交付者	233	204	29
計	404	349	55

(3) 精神障害者の状況（令和4年3月31日現在）

等級別

（単位：人）

等 級	合 計	1 級	2 級	3 級
人 数	409	32	345	32

(4) 障害者交通費助成事業
助成区分別利用状況

区 分	交付者数(人)	利用枚数(枚)	助成額(円)	助 成 内 訳
1 タクシー利用券	224	4,329	2,164,500	1枚500円のタクシー利用券30枚又は15枚交付
2 燃料費助成券	747	20,505	10,252,500	1枚500円の燃料費助成券30枚又は15枚交付
3 タクシー利用券と燃料費助成券併用	10			1枚500円のタクシー利用券15枚と1枚500円の燃料費助成券15枚交付
計	981	24,834	12,417,000	

上表の区分3の交付者に交付されたタクシー券と燃料費助成券にかかる利用枚数と助成額は、区分1及び区分2の利用枚数と助成額にそれぞれ含める。

・助成対象者	身体障害者手帳1～3級	1,165人
	療育手帳 A	154人
	精神障害者保健福祉手帳1級	26人
	精神障害者保健福祉手帳所持者で自立支援医療の受給者	257人

区 分	交付者数(人)	利用枚数(枚)	助成額(円)	助 成 内 訳
こども療育ガソリン代助成	42	1,258	629,000	1枚500円の燃料費助成券30枚

区 分	交付者数(人)	助成額(円)	助 成 内 容
おでかけパス(6か月)	202	537,320	6か月5,660円のパスのうち2,660円を助成
おでかけパス(1か月)	111	58,830	1か月1,030円のパスのうち530円を助成

区 分	交付者数(人)	助成額(円)	交 付 内 容
朝日町公共バス回数券	1	4,000	回数券4,000円分を交付

・助成対象者	身体障害者手帳1～6級	1,998人
	療育手帳 A, B	404人
	精神障害者保健福祉手帳1～3級	409人

(5) 重度心身障害者医療費助成事業給付状況 (令和4年3月31日現在)

区 分	対象者数(人)	助成件数(件)	対象医療費(円)	保険・他法・一部負担金(円)	助成給付額(円)	食事療養費にかかる標準負担額(円)
国 保	294	6,211	345,512,130	325,650,444	19,861,686	2,792,930
社 保	220	3,352	204,164,410	184,255,176	19,909,234	0
後期高齢	768	14,593	968,630,370	934,763,161	33,867,209	1,572,930
償還払	-	844	135,918,233	130,300,881	5,617,352	468,390
計	1,282	25,000	1,654,225,143	1,574,969,662	79,255,481	4,834,250

(6) 心身障害者扶養共済制度への加入者状況 (令和4年3月31日現在) 23人

(7) 特別障害者手当費（令和4年3月31日現在）

区 分	受給者(人)	金額(円)
特別障害者手当	35	12,690,400
障害児福祉手当	15	2,648,640
福祉手当(経過措置)	2	119,040

(8) 特別児童扶養手当費（令和4年3月31日現在）

特別児童扶養手当取扱状況

（単位：人）

区 分	受給者数	支給対象児童数	
		1 級	2 級
特別児童扶養手当	71	30	41

(9) 障害者向け住宅整備補助事業（単位：件、円）

補助件数	補助額	対象事業費
2	363,000	554,910

14 老人福祉

(1) 年齢階層別老人数

(令和4年3月31日現在)

年齢別 男女別	合計(人)	65～ 69歳	70～ 74歳	75～ 79歳	80～ 84歳	85～ 89歳	90～ 94歳	95～ 99歳	100歳 以上
計	16,378	3,187	4,012	2,805	2,652	2,113	1,110	430	69
男	7,085	1,631	1,902	1,268	1,144	751	290	84	15
女	9,293	1,556	2,110	1,537	1,508	1,362	820	346	54

(2) 老人医療費助成事業給付状況

(令和4年3月31日現在)

区分	対象者数(人)	助成件数(件)	対象医療費(円)	保険・他法 一部負担金(円)	助成給付額(円)
計	0	0	0	0	0
国保	0	0	0	0	0
社保	0	0	0	0	0
償還払い	0	0	0	0	0

(3) 老人福祉施設入所者状況

(令和4年3月31日現在)

合計(人)	養護老人ホーム	
	上越五智 養護老人ホーム(人)	胎内 やすらぎの家(人)
19	18	1

(4) 介護保険対象外サービス提供事業

事業名	実利用数	総回数等
配食サービス事業	44人	4,464食
寝具洗濯サービス事業	80人	105回
屋根雪除雪等費用助成事業(除排雪)	225世帯	441回
屋根雪除雪等費用助成事業(雪踏み)	53世帯	1,111回
緊急通報装置貸与事業	172件	4,013,268円
一人暮らし高齢者安否確認事業	1,551人	37,022回
訪問理美容サービス事業	26人	48回
通院等支援サービス事業	-	2,640件
緊急ショートステイサービス事業	1人	4日

(5) 家族介護支援事業

事業名	実利用数(人)
おむつ支給事業	1,557
在宅寝たきり高齢者等介護手当支給事業	前期支給 108 後期支給 116
携帯用徘徊センサー貸与事業	3

(6) 低所得利用者負担助成状況

社会福祉法人等がおこなう利用者負担軽減制度の対象者

6人

(7) 高齢者おでかけ支援事業

区 分	申請者数(人)	交付冊数(冊)	利用金額(円)
タクシー券	1,390	2,730 1冊 = 2,000円分(500円券 × 4枚)	3,548,500

区 分	交付者数(人)	助成額(円)	助 成 内 容
おでかけパス(6か月)	1,776	4,724,160	6か月パス5,660円のうち2,660円を助成
おでかけパス(1か月)	320	169,600	1か月パス1,030円のうち530円を助成

区 分	交付者数(人)	助成額(円)	交 付 内 容
あさひまちバス回数券	56	224,000	回数券4,000円分を交付 10月以降の申請は2,000円分を交付

(8) 高齢者共同住宅運営事業 入居者数 桜木荘 4人(令和4年3月31日現在)

(9) 老人クラブ助成事業

老人クラブ結成状況(令和3年4月1日現在)

クラブ数 64クラブ

会員数 2,999人

(10) 敬老祝品の支給(令和3年8月~12月支給)

対象者(歳)	祝 金	人 員(人)	金 額(円)
88	市内共通商品券3千円分	410	1,230,000
100	市内共通商品券2万円分	29	580,000
	花 束	8	39,600

* 100歳の花束は表敬訪問実施者のみ

(11) 高齢者いこいの家年間利用状況

合 計(人)	笹倉温泉(人)	塩の道温泉(人)	ひすいの湯(人)	権現荘(人)
43,175	4,309	185	33,891	4,790

(12) シルバー人材センター運営助成事業

(公社)系魚川市シルバー人材センター事業実績(令和4年3月31日現在)

会 員 数(人)	517
受 託 件 数(件)	4,929
就 業 人 員(人)	439
延 べ 就 業 人 員(人)	42,037
就 業 率(%)	84.9
受 託 収 入(円)	199,537,629

(13) 市民後見推進事業

成年後見制度体制の整備

市民後見人活用検討

家庭裁判所との協議

1回

県・県社会福祉協議会との協議

1回

(14) 介護従事者修学資金助成状況

(単位：千円)

職業別 項目	社会福祉士		介護福祉士		合計	
	件数	貸与額	件数	貸与額	件数	貸与額
前年度からの継続助成	2	960	0	0	2	960
新規助成	0	0	2	1,100	2	1,100
合計	2	960	2	1,100	4	2,060
返 還	1	2,350	0	0	1	2,350
返還免除	0	0	2	2,350	2	2,350

(15) 介護人材育成支援事業

(単位：円)

項目	件数	補助額
介護福祉士試験	14	179,200
介護支援専門員実務研修受講試験	14	133,000
介護職員初任者研修	3	109,200
介護職員実務者研修	15	689,100
合計	46	1,110,500

(16) 介護職員養成研修助成事業

- ・実施期日 令和3年9月6日～12月6日
- ・研修科目 介護職員実務者研修
- ・受講者 5人
- ・実地研修会場 ピーチホールまがたま
- ・実施事業者 ケアサポート長岡教育センター
- ・研修開催補助 300,000円

(17) 介護職員応援メッセージ募集

- ・募集期間 令和3年10月11日～11月30日
- ・応募枚数 64通
- ・メッセージ集の作成配布(市内介護サービス事業所、中学校・高校、公民館等)

(18) 高齢者向け住宅助成事業

(単位：円)

助成件数	助成額	対象事業費
14	2,262,000	3,370,723

(19) 在宅介護応援ほーむ事業

(単位：円)

補助件数	補助額	対象事業費
25	13,408,000	40,307,106

令和2年度からの繰越分を含み、令和4年度への繰越分を除く

15 生活保護

(1) 生活保護の開始及び廃止状況

申請件数	申請取下げ件数	申請却下件数	保護開始件数	保護廃止件数
19	2	2	15	22

(2) 保護状況

(令和4年3月31日現在)

区分	被保護世帯数	被保護人員	生活扶助		住宅扶助		教育扶助		介護扶助		医療扶助		その他	
			世帯	人員	世帯	人員	世帯	人員	世帯	人員	世帯	人員	世帯	人員
件数	157	189	116	145	77	102	6	10	38	38	143	165	4	5

(3) 扶助費支給状況

(単位：円)

区分	合計	生活扶助	住宅扶助	教育扶助	介護扶助	医療扶助
年額	267,186,998	63,560,018	19,415,851	1,213,448	9,661,764	112,310,300
月平均	22,265,583	5,296,668	1,617,987	101,121	805,147	9,359,192
区分	生業扶助	葬祭扶助	進学準備給付金	施設委託事務費	令和2年度保護費	対前年比(%)
年額	873,213	494,074	100,000	59,558,330	285,388,454	93.6
月平均	72,768	41,173	8,333	4,963,194	23,782,371	93.6

R 3 は出産扶助、就労自立給付金はなし

(4) 医療扶助給付内容別件数

合計	入院	外来	歯科	施術	訪問看護	治療材料	調剤
3,741	126	1,812	142	0	12	6	1,643

(5) 介護扶助給付内容別件数

合計	訪問介護	訪問看護	訪問リハビリテーション	居宅療養管理指導	通所介護	通所リハビリテーション	短期入所生活介護	短期入所療養介護	福祉用具貸与
1,004	219	39	0	102	107	12	38	0	118

地域密着型通所介護	認知症対応型共同生活介護	小規模多機能型居宅介護	地域密着型老人福祉施設	介護老人福祉施設	介護老人保健施設	介護療養型医療施設	介護予防訪問介護	介護予防訪問看護	介護予防通所介護
6	8	0	42	72	39	0	0	0	0

介護予防居宅療養管理指導	介護予防福祉用具貸与	介護予防短期入所生活介護	居宅介護サービス計画	介護予防サービス計画	特定入所者介護サービス	特定診療	福祉用具購入	住宅改修
8	43	0	2	8	138	0	1	2

介護予防・日常生活支援総合事業		
第1号訪問	第1号通所	介護予防ケアマネジメント
72	54	0

(6) 救護施設入所者状況 (令和4年3月31日現在)

合計(人)	名立園	かしわ荘	八尾園
29	23	1	5

(7) 行旅病人・行旅死亡人及び行旅困窮者援護状況

区分	件数(件)	金額(円)
行旅病人・死亡人	1	80,850
行旅困窮者	23	26,040

16 介護保険

(1) 介護保険被保険者数

(令和4年3月31日現在)

人口 (人)	第1号被保険者(人)			合計
	65歳以上75歳未満	75歳以上85歳未満	85歳以上	
40,171	7,188	5,472	3,762	16,422

住所地特例者がいるため、第1号被保険者数は65歳以上人口とは一致しない。

(2) 要介護認定申請及び認定状況

・申請件数 2,575件 ・認定件数 2,532件

申請件数と認定件数の差は、申請後の死亡、転出、取下げ及び申請時期と認定時期のずれによるもの

申請、認定件数は新規申請、更新申請及び区分変更申請の合計

(3) 認定者数

(令和4年3月31日現在)

要支援1 (人)	要支援2 (人)	要介護1 (人)	要介護2 (人)	要介護3 (人)	要介護4 (人)	要介護5 (人)	合計 (人)
(3) 233	(7) 363	(4) 648	(4) 558	(6) 451	(5) 462	(6) 301	(35) 3,016

()は、第2号被保険者数再掲

(4) 介護保険料賦課状況(令和3年7月1日現在本算定)

区分		特別徴収		普通徴収		計	
所得段階	年額保険料	件数 (件)	金額 (千円)	件数 (件)	金額 (千円)	件数 (件)	金額 (千円)
第1段階	19,440円	1,560	31,244	208	2,629	1,768	33,873
第2段階	32,400円	1,543	50,096	41	977	1,584	51,073
第3段階	45,360円	1,385	62,561	28	873	1,413	63,434
第4段階	58,320円	1,519	90,538	146	5,955	1,665	96,493
第5段階	64,800円	3,683	238,858	34	1,480	3,717	240,338
第6段階	77,760円	3,225	251,353	117	7,002	3,342	258,355
第7段階	84,240円	1,579	134,117	94	5,700	1,673	139,817
第8段階	97,200円	652	64,994	89	6,764	741	71,758
第9段階	110,160円	147	16,799	35	3,240	182	20,039
第10段階	123,120円	409	51,362	83	9,028	492	60,390
合計		15,702	991,922	875	43,648	16,577	1,035,570

(5) 介護保険料収納状況(令和4年5月31日現在)

(単位:千円・%)

区 分	予 算 額	調定済額	収入済額	不納欠損額	収入未済額	収 納 率	前 年 度 収 納 率
合 計	1,013,461	1,050,138	1,043,423	1,665	5,050	99.4	99.4
特別徴収分	969,772	979,628	979,628	0	0	100.0	100.0
普通徴収分	43,679	63,782	62,489	0	1,293	98.0	97.8
滞納繰越分	10	6,728	1,306	1,665	3,757	19.4	22.0

督促状発行件数 672件

徴収猶予及び減免(新型コロナウイルス感染症の影響による収入の減少)

区 分	件数(件)	金額(円)
徴収猶予	0	0
減 免	6	262,411

欠損処分

(単位:期・円)

科 目 理 由 別	介 護 保 険 料	
	期数	金 額
計	274	1,664,966
所在不明	44	149,020
生活困窮	24	153,018
死 亡	175	1,274,723
生活保護	24	68,100
倒 産	0	0
経営不振	0	0
無 財 産	7	20,105
上記の内 滞納処分の停止分	104	784,846

(6) 介護認定審査会

開催回数 130回

委員数 28人(1合議体を7人とし、4合議体を編成)

任期 令和3年4月1日～令和5年3月31日

委員

第1合議体		第2合議体		第3合議体		第4合議体	
氏名	職種	氏名	職種	氏名	職種	氏名	職種
堀 宏之	医 師	渡辺 祐紀	医 師	梅田 慶一	医 師	山本 習子	医 師
原田 武	医 師	鬼頭 知宏	医 師	松木 佐代子	医 師	谷 昌尚	医 師
竹内 博文	歯科医師	(竹内 利之) 阿部 泰志	歯科医師	高鳥 健一	歯科医師	齊藤 雅信	歯科医師
清水 貴之	薬 剤 師	石橋 広憲	薬 剤 師	金子 正樹	柔道整復師	金子 賢太	機能訓練指導員 理学療法士
渡辺 悟	介護支援専門員	中澤 沙千代	介護支援専門員	木嶋 美香	介護支援専門員	藤木 玲子	介護支援専門員
木嶋 佳子	介護支援専門員	渋谷 豊	介護支援専門員	吉川 優子	介護福祉士	藤田 透	介護支援専門員
山田 佳美	生活相談員 介護福祉士	堀口 裕靖	介 護 士 介護支援専門員	五十嵐 雅大	生活相談員 介護福祉士	小川 麻美加	支援相談員 社会福祉主事

竹内利之委員は令和3年6月30日まで

阿部泰志委員は令和3年7月1日から

(7) 介護保険運営協議会委員(地域包括支援センター運営協議会委員・地域密着型サービス運営委員会委員)

(任期:令和3年8月1日～令和6年3月31日)

所 属 等	氏 名	付 記
一般社団法人 糸魚川市医師会	安藤 隆夫	
一般社団法人 上越歯科医師会糸魚川支部	竹内 博文	
社会福祉法人 糸魚川市社会福祉協議会	田原 秀夫	会長
公益社団法人 認知症のひとと家族の会新潟県支部	金子 裕美子	副会長
公益社団法人 新潟県介護福祉士会	広幡 隆子	
糸魚川ケアマネジャー協議会	山本 明子	
特別養護老人ホームみやまの里	谷口 修	
糸魚川地区老人クラブ連合会	比護 山之助	
糸魚川市民生委員児童委員連絡協議会	中倉 幸博	
能生地域区長連絡協議会	池田 正夫	
青海地域自治会連絡協議会	渡辺 二三夫	
糸魚川地域退職者連合	古川 昇	
新潟県リハビリテーション専門職協議会	松澤 しのぶ	
公 募 委 員	渡邊 和紀	
公 募 委 員	多田 松樹	

(8) 介護保険運営協議会開催状況

(地域包括支援センター運営協議会・地域密着型サービス運営委員会開催状況)

開 会 日	主 な 会 議 事 項
8月26日	第1回介護保険運営協議会 高齢者福祉計画・第8期介護保険事業計画について 介護保険事業所の休止について 第1回地域包括支援センター運営協議会 地域包括支援センターの事業について 指定介護予防支援業務の委託について 第1回地域密着型サービス運営委員会 地域密着型サービス事業所の開設状況について
2月17日	第2回介護保険運営協議会 介護保険の運営状況について 介護保険事業所の開設について 特別養護老人ホームの定員変更方針について 国による介護職員の処遇改善について 第2回地域包括支援センター運営協議会 地域包括支援センター業務調査の結果について 地域包括支援センターの重点委託方針について 第2回地域密着型サービス運営委員会 地域密着型サービス事業所の休止・事業変更について 地域密着型サービス事業所の公募について

17 地域支援事業

- (1) 事業対象者数 317人（令和4年3月31日現在）
 (2) 介護予防・日常生活支援総合事業（生活支援サービス） 実施状況

ア 指定事業所によるサービス（市外事業所含む）

サービス名	実施事業所数 （事業所）	利用延人数 （人）
現行相当サービス（訪問型）	10	2,034
現行相当サービス（通所型）	22	3,457
基準緩和型サービス（訪問型）	8	231
基準緩和型サービス（通所型）	4	536

イ 委託によるサービス

サービス名	実施箇所数 （箇所）	実施回数 （回）	参加実人数 （人）	参加延人数 （人）
基準緩和型サービス（訪問型）	5	102	5	19

(3) 保健福祉事業実施状況（令和3年度より地域支援事業から移行）

サービス名	実施箇所数 （箇所）	実施回数 （回）	参加実人数 （人）	参加延人数 （人）
訪問機能訓練	5	28	5	11
パワーリハビリテーション	1	202	23	728
転倒骨折予防教室	4	88	92	1,134

(4) 第1号介護予防支援事業 実績件数（単位：件）

地域包括支援センター名	利用延件数
地域包括支援センターよしだ	1,054
糸魚川総合病院地域包括支援センター	912
地域包括支援センターみやまの里	594
能生地域包括支援センター	1,085
地域包括支援センターおうみ	684
合 計	4,329

(5) 地域包括支援センター開設状況

地域包括支援センター名	開設年月日	運営形態
地域包括支援センターよしだ	平成20年6月1日	委託
糸魚川総合病院地域包括支援センター	平成22年2月1日	委託
地域包括支援センターみやまの里	平成22年5月1日	委託
能生地域包括支援センター	平成23年5月1日	委託
地域包括支援センターおうみ	平成27年1月1日	委託

(6) 介護予防サービス計画作成実績件数 (単位：件)

地域包括支援センター名	計画作成件数
地域包括支援センターよしだ	638
糸魚川総合病院地域包括支援センター	465
地域包括支援センターみやまの里	401
能生地域包括支援センター	622
地域包括支援センターおうみ	534
合 計	2,660

(7) 高齢者相談件数 (区分別延件数)

ア 相談方法

(単位：件)

地域包括支援センター名	電 話	文 書	来 所	訪 問	その他	合 計
地域包括支援センターよしだ	3,790	78	206	1,459	32	5,565
糸魚川総合病院地域包括支援センター	3,483	52	261	1,260	4	5,060
地域包括支援センターみやまの里	3,438	271	119	1,036	47	4,911
能生地域包括支援センター	2,151	3	127	1,968	12	4,261
地域包括支援センターおうみ	1,140	90	200	1,599	23	3,052
合 計	14,002	494	913	7,322	118	22,849

イ 対象者

(単位：件)

地域包括支援センター名	介護予防支援			総合相談(包括業務)						合 計
	総合事業対象者	要支援	小 計	一般	一般高齢者	申請中	担当外要支援	要介護	小 計	
地域包括支援センターよしだ	1,315	2,234	3,549	47	787	968	272	795	2,869	6,418
糸魚川総合病院地域包括支援センター	1,335	1,590	2,925	19	818	1,017	62	601	2,517	5,442
地域包括支援センターみやまの里	951	1,928	2,879	121	658	721	421	641	2,562	5,441
能生地域包括支援センター	1,750	1,588	3,338	17	593	105	67	134	916	4,254
地域包括支援センターおうみ	480	1,530	2,010	20	761	335	254	437	1,807	3,817
合 計	5,831	8,870	14,701	224	3,617	3,146	1,076	2,608	10,671	25,372

ウ 相談内容 内容は複数あり

(単位：件)

相談内容	地域包括支援センターよしだ	糸魚川総合病院地域包括支援センター	地域包括支援センターみやまの里	能生地域包括支援センター	地域包括支援センターおうみ	合計
介護相談	5,101	4,202	3,899	2,488	2,276	17,966
認知症相談	1,014	343	222	81	279	1,939
健康相談	4,670	1,790	2,279	1,753	394	10,886
精神疾患対応	512	42	209	40	134	937
介護者の健康	410	19	367	5	43	844
権利擁護	148	119	448	29	154	898
市高齢福祉事業	65	236	470	49	45	865
生活支援相談	2,340	562	746	23	172	3,843
支援者不在相談	13	11	128	9	29	190
介護予防	109	117	592	1,559	65	2,442
合計	14,382	7,441	9,360	6,036	3,591	40,810

(8) 包括的・継続的ケアマネジメント支援業務件数

(単位：件)

支援内容	地域包括支援センターよしだ	糸魚川総合病院地域包括支援センター	地域包括支援センターみやまの里	能生地域包括支援センター	地域包括支援センターおうみ	合計
プランチェック	57	52	35	104	23	271
ケアマネジメント	25	17	46	2	50	140
社会資源の活用	7	0	1	0	1	9
主治医連携	10	0	1	0	3	14
包括内連携	2	0	9	3	1	15
対人援助	8	1	16	0	1	26
研修・学習	0	0	1	0	0	1
個人の悩み	0	0	1	0	1	2
同行訪問	5	2	3	20	17	47
制度説明	7	2	1	28	2	40
その他	4	1	4	0	18	27
合計	125	75	118	157	117	592

(9) 会議・連絡調整

(単位：件)

地域包括支援センター名	サービス担当者会議	地区活動	会議	研修	地域ケア会議	合計
地域包括支援センターよしだ	74	16	56	19	6	171
糸魚川総合病院地域包括支援センター	69	13	29	4	4	119
地域包括支援センターみやまの里	41	13	66	20	5	145
能生地域包括支援センター	23	14	80	17	4	138
地域包括支援センターおうみ	77	13	76	30	16	212
合計	284	69	307	90	35	785

(10) 地域ケア会議

居宅介護支援事業者及び居宅サービス事業者の指導・支援会議	2 回
地域ケア推進会議	0 回
地域ケア会議（個別）	35 回
地域ケア会議（その他）	0 回

(11) 在宅医療・介護連携推進事業

ア 糸魚川市在宅医療・介護連携協議会委員（任期：令和2年6月1日～令和4年5月31日）

所属等	氏名	付記
一般社団法人 糸魚川市医師会	安藤隆夫	会長
一般社団法人 上越歯科医師会糸魚川支部	(山岸正幸)高鳥健一 ¹	副会長
糸魚川薬剤師会	近藤祐也	
糸魚川総合病院	(池田昌代)室橋純子 ²	
糸魚川総合病院	渡辺攻	
公益社団法人 新潟県栄養士会	(新保幸子)山下加奈代 ²	
地域包括支援センターよしだ	日沼泰子	
訪問介護 おしあげ	(橋本初美)大瀬茜 ²	
糸魚川市ケアマネジャー協議会	丸田真奈美	
糸魚川市ケアマネジャー協議会	山岸朋子	
糸魚川市ケアマネジャー協議会	岩崎光一	
社会福祉法人奴奈川福祉会 特別養護老人ホームみやまの里	渡辺寿美	
社会福祉法人ひすい福祉会 デイサービスセンターおうみ	佐藤仁	
社会福祉法人能生名立福祉会 特別養護老人ホームおおさわの里	佐藤慎吾	
糸魚川地域振興局 健康福祉保健部 地域保健課	沖田慶子	
糸魚川市 市民部 健康増進課	池田隆	
糸魚川市 市民部 福祉事務所	嶋田猛	

1 山岸委員はR3.6.30まで、高鳥委員はR3.7.1から

2 池田委員、新保委員、橋本委員はR3.3.31まで、室橋委員、山下委員、大瀬委員はR3.4.1から

イ 糸魚川市在宅医療・介護連携協議会開催状況

開 会	年 月 日	主 な 協 議 事 項
第1回	7月13日	<ul style="list-style-type: none"> ・ 書面開催 ・ 副会長の互選 ・ 令和3年度糸魚川市在宅医療・介護連携協議会活動計画について
第2回	3月28日	<ul style="list-style-type: none"> ・ 書面開催 ・ 令和3年度活動報告 ・ 令和4年度の活動の方向性について

(12) 生活支援体制整備事業

第1層地域支え合い推進協議会

未開催

第2層地域支え合い推進協議会

委託地区

5地区

協議・検討地区

3地区

(13) 認知症地域支援・ケア向上事業

認知症カフェ実施状況

(単位：人)

実施主体	内 容	参加延人数
デイサービスセンターおうみ (認知症対応型デイ)	レクリエーション、回想法、 談話、相談など	65

健康増進課

1 健康増進

(1) 成人保健 ア 健康教育

(単位：回・人)

区分	実施回数	参加総数	対象者	会場
一般健康教育	48	752	一般住民	各保健センター 各地区公民館等
病態別健康教育	13	135	一般住民	各保健センター 能生生涯学習センター

イ 健康相談

(単位：回・人)

区分	実施回数	参加総数	対象者	会場
総合健康相談	38	228	一般住民	各保健センター 能生生涯学習センター 糸魚川市役所
こころの健康相談	6	15	希望者	こころの総合ケアセンター
骨密度・物忘れ 相談会	22	405	一般住民	各保健センター 能生生涯学習センター 各地区公民館

ウ 一般健康診査

(単位：人)

区分	受診者数	総合判定		
		異常なし	保健指導	受診勧奨
40歳未満の者	138	44	38	56
社会保険加入の 40歳以上75歳未満の者	337	-	-	-
後期高齢者等	1,242	29	366	847
生活保護法による 被保護世帯に属する者	9	2	4	3

ウ～サは、集団健診及び医療機関にて実施した。

エ 胃がん検診

(単位：人・%)

受診者	検診結果		精密検査結果											未受診・未把握	精密検査
	異常なし	要精密検査	異常なし	胃がん	胃がんの疑い	胃ポリープ	胃潰瘍	十二指腸潰瘍	十二指腸潰瘍	胃・十二指腸潰瘍	胃潰瘍癒痕	十二指腸潰瘍癒痕	その他		
人数	1,555	1,407	148	39	7	0	25	2	0	1	18	1	41	25	
割合	100.0	90.5	9.5												

(複数所見者あり)

オ 子宮がん検診

(単位：人・%)

頸部検診	受診者	細胞診内訳			内診結果			精密検査結果						未受診・未把握	精密検査	
		異常なし	要精密検査	未実施	異常なし	有所見			異常なし	子宮がん	異形形成	未確定	頸がん疑い又は			その他
						要精密検査		その他								
						が	がん疑い									
人数	1,282	1,258	24	0	1,163	0	0	119	0	0	8	10	1	5		
割合	100.0	98.1	1.9	0	90.7	0	0	9.3								

(単位：人)

体部検診	受診者数	細胞診内訳			
		陰性	疑陽性	陽性	判定不能
	214	211	1	0	2

(単位：人)

卵巣エコー	受診者数	エコー結果		
		異常なし	要観察	要医療
	262	236	18	8

カ 肺がん検診

(単位：人・%)

種別	受診者		検査結果		精密検査結果					未受診・未把握
			異常なし	要精密検査	異常なし	肺がん	肺がんの疑い	悪性新生物	その他の	
レントゲン検査	人数	3,297	3,144	153	60	4	10	1	56	22
	割合	100.0	95.4	4.6						
喀痰検査	人数	98	98	0						
	割合	100.0	100.0	0						

(複数所見者あり)

キ 乳がん検診

(単位：人・%)

受診者	検診結果			精密検査結果									未受診・未把握
	異常なし	要精密検査	異常なし	乳がん	乳がんの疑い	線維腺腫	乳腺症	のう胞	石灰化像	良性	術後所見	その他	
人数	1,855	1,792	63	22	3	1	5	12	9	5	0	1	10
割合	100.0	96.6	3.4										

(複数所見者あり)

ク 大腸がん検診

(単位：人・%)

受診者	検診結果			精密検査結果						未受診・未把握
	異常なし	要精密検査	異常なし	大腸がん	大腸がんの疑い	大腸腺腫	ポリープ	その他の	その他	
人数	3,054	2,894	160	30	6	2	62	12	16	40
割合	100.0	94.8	5.2							

(複数所見者あり)

ケ 前立腺がん検診

(単位：人・%)

受診者	検診結果			精密検査結果				未受診・未把握	
	異常なし	経過観察	要精密検査	異常なし	前立腺がん	前立腺がんの疑い	その他		
人数	2,037	964	967	106	23	2	17	9	55
割合	100.0	47.3	47.5	5.2					

コ 歯周病検診

(単位：人・%)

受診者	検診結果				要精検・要治療の内訳(複数所見者あり)					
	異常なし	要指導	要治療	要精検	ツト1 歯周ポケット	ツト2 歯周ポケット	未処置歯	要補綴歯	要する や治療を 等の検査 基礎疾患	その他
人数	580	106	127	347	151	120	155	18	6	19
割合	100.0	18.3	21.9	59.8						

成人歯周病検診、後期高齢者歯周病検診及び妊婦歯周病検診の実施状況を計上

サ ピロリ菌検査

(単位：人・%)

対象者	対象者数	受診者数	受診率	陽性者数	陽性率
中学3年生	326	277	85.0	2	0.7
20歳	336	62	18.5	10	16.1

シ 家庭訪問・来所相談・電話相談

(単位：人)

区分	被訪問延人員	感染症	精神保健	心身障害	策生活・健康増進 ・生活習慣病 増進対	その他の疾病	介護予防業務	介護保険業務	その他
家庭訪問	113	0	40	0	53	1	0	0	19
来所相談	46	0	27	0	19	0	0	0	0
電話相談	40	0	32	0	6	0	0	0	2

ス 高齢者フレイル予防事業

(単位：人)

取組区分		支援実施者実人員	支援実施者延人員
個別支援 (ハイリスク アプローチ)	低栄養	29	59
	糖尿病性腎症重症化予防	52	75
	その他の生活習慣病 重症化予防	4	4

(単位：会場・人)

取組区分		実施会場数	参加者数
通いの場等 への積極的 な関与	健康教育・健康相談	18	288
人材育成	フレイル予防人材育成	3	21

(2) 健康づくりの推進

ア 糸魚川市健康づくり推進協議会委員名簿（任期：令和2年4月1日から令和4年3月31日）

区分	所属団体等	委員氏名	備考
医療関係	糸魚川市医師会	鈴木 修一郎	会長
	上越歯科医師会糸魚川支部	荒野 香代子	副会長
	糸魚川薬剤師会	麻 績 豊	
	糸魚川市国民健康保険運営協議会	原 直樹	
民間	糸魚川市食生活改善推進委員協議会	五十嵐 直子	
	糸魚川市スポーツ協会	靄 本 隆 一	
事業所	糸魚川商工会議所	野 本 弘 子	
	ひすい農業協同組合	松 本 絵 美	
	デンカ株式会社青海工場	乳 井 恵 子	
学識経験者	糸魚川市養護教員会	木 下 詩 月	
	糸魚川市健康づくりセンター指定管理者 糸魚川健康づくりパートナーズ	斉 藤 多 聞	
	糸魚川市地区運動推進員	小野 あや子	
行政等	新潟県糸魚川地域振興局健康福祉部	富 井 美 穂	
	大和川地区公民館	渡 辺 辰 夫	

イ 協議会開催状況

開催日	主な会議事項
令和3年11月25日 (書面会議)	(議 題) ・健康づくり推進事業について ・自殺対策計画の進捗状況について
令和4年2月3日	(議 題) ・虚弱(フレイル)高齢者対策事業について ・令和4年度健康診査等の実施体制について

ウ 健康増進施設利用状況

(単位：人)

大人プール利用	小人プール利用	合計	前年度合計
6,121	1,170	7,291	6,288

エ 健康づくり事業実施状況

(単位：回・人)

事業名	会場	回数	人数					
			40歳未満	40～64歳	65歳以上	計		
水中運動教室	マリナビル B&G海洋センター	112	0	442	1,462	1,904		
健康体運動教室	能生	能生体育館	62	0	225	861	1,086	
	糸魚川	亀が丘体育館	69	0	342	4,066	4,408	
		アクアホール	74	0	185	1,445	1,630	
	青海	青海生涯学習センター	67	0	122	1,488	1,610	
	小計	272	0	874	7,860	8,734		
地区運動教室	能生	磯部地区公民館	38	0	19	333	352	
		中能生地区公民館	39	4	0	262	266	
		能生生涯学習センター	40	0	0	286	286	
		西能生地区公民館	39	0	27	228	255	
		上南地区公民館	38	0	0	203	203	
		磯部ふれあい会館	35	0	0	275	275	
		小泊地区公民館	39	0	0	245	245	
	糸魚川	浦本地区公民館	38	0	0	221	221	
		下早川地区公民館	39	0	0	445	445	
		大和川地区公民館	38	0	0	335	335	
		糸魚川保健センター	41	0	29	946	975	
		上刈会館	39	0	0	443	443	
		根知地区公民館	39	0	31	434	465	
		横町会館	37	0	33	521	554	
		上早川地区公民館	39	20	33	430	483	
		ビーチホールまがたま	38	0	3	410	413	
	青海	須沢支館(分館)	22	0	0	313	313	
		青海総合福祉会館	39	0	0	713	713	
		西町支館	40	0	2	181	183	
		青海生涯学習センター	40	0	0	491	491	
		外波支館	39	0	28	190	218	
		大沢支館	35	0	0	142	142	
		歌支館	38	0	0	125	125	
		玉ノ木支館	40	0	0	297	297	
		市振支館	38	0	0	291	291	
		中央支館	40	0	0	191	191	
	八久保支館	36	0	41	436	477		
		小計	1,023	24	246	9,387	9,657	
	運動指導(出前講座等)	各会場	42	62	118	315	495	
	ザ・チャレンジ事業	100万歩	-	1	8	27	7	42
		マッケン10kg	-	1	0	0	0	0
		小計		1	8	27	7	42
健康ポイント事業(達成者)	各会場	1	1	41	343	385		
合計		1,451	95	1,748	19,374	21,217		

オ 人材育成事業 (単位：回・人)

区 分	養成研修会 回 数	養成研修会 参加人数	登録人数
水中運動サポーター	1	3	9
地区運動推進員	4	21	17

カ 健康づくりセンターはびねす利用状況 (単位：日・人)

	開館日数	総人数	内フィットネス ルーム利用者	内スタジオ 利用者	内プール 利用者
4月	25	6,856	1,675	1,208	2,618
5月	27	8,412	1,775	1,691	2,955
6月	26	8,125	1,685	1,401	3,056
7月	26	8,456	1,674	1,431	3,044
8月	23	7,800	1,453	1,119	3,240
9月	22	3,797	622	525	541
10月	27	7,840	1,602	1,550	2,622
11月	26	7,516	1,644	1,547	2,439
12月	24	6,859	1,764	1,370	1,875
1月	24	5,931	1,583	993	1,594
2月	24	6,064	1,602	1,010	1,565
3月	26	5,619	1,708	1,208	1,494
合計	300	83,275	18,787	15,053	27,043

キ 食生活改善推進員の活動状況 (単位：回・人)

区 分	子どもの 健康・食生活		若者・ 働き世代の 健康・食生活		高齢者の 健康・食生活		その他		総数		自己 学習 回数
	回数	人数	回数	人数	回数	人数	回数	人数	回数	人数	
集 会	11	114	19	330	9	88	0	0	39	532	372
対話訪問	228	684	380	760	532	1,596	8	8	1,148	3,048	

推進員数 76人

(令和4年3月31日現在)

(3) 精神保健

ア 精神保健福祉相談等 (福祉事務所、こども課の実績も含む) (単位：人)

相談・訪問指導 実 人 員	相 談		訪 問 指 導		電話相談 延人数	電子メール 延人数
	実人数	延人数	実人数	延人数		
667	612	630	58	85	198	2

イ 自殺予防対策事業

(単位：回・人)

区 分	会 場	回数	延人数	内 容
市 民 健 康 公 開 講 座	オンライン講座	2	116	(対象)一般市民 (内容)大人の発達障害の理解 ひきこもりの正しい理解
対 応 力 向 上 人 材 養 成 研 修 会	ふくがくちの里 糸魚川市民会館	2	59	(対象)福祉職員 学校教職員 (内容)高齢者のうつ病、自殺 対策 児童生徒の自殺予防
自 殺 対 策 庁 内 連 携 会 議	糸魚川市役所	2	30	糸魚川市自殺対策計画の進捗状 況評価

ウ 認知症予防事業

(単位：回・人)

区 分	会 場	回数	延人数	内 容
物 忘 れ チェ ッ ク 相 談 会	各 地 区 公 民 館 各 保 健 セ ン タ ー 能 生 生 涯 学 習 セ ン タ ー	22	262	(対象)一般市民 (内容)物忘れタブレットに よる認知症簡易検査

(4) 予防衛生

ア 定期予防接種実施状況

(単位：人・%)

区 分	対象者数	被接種者数	接種率	接種方法	接種会場
高齢者のインフルエンザ	16,471	11,245	68.3	個別	受 託 医療機関
高齢者肺炎球菌ワクチン(65歳)	607	238	39.2	個別	受 託 医療機関
高齢者肺炎球菌ワクチン (特例経過措置の継続 ¹⁾)	1,749	377	21.6	個別	受 託 医療機関
風しん第5期予防接種	3,138 ²	84 ³	- ⁴	個別	受 託 医療機関

1：70歳、75歳、80歳、85歳、90歳、95歳、100歳の者で、当該予防接種を受けたことがない者が対象

2：昭和37年4月2日から昭和54年4月1日生まれの男性で風しん抗体検査未受検の者を計上

3：クーポン対象者のうち、風しん抗体検査の結果、抗体価の低い者のみが予防接種の対象となる。

4：風しん抗体検査の結果、抗体価の低い者のみ予防接種の対象となるため、接種率は算出せず。

イ 任意予防接種実施状況

(単位：人)

区 分	被接種者数	接種方法	接種会場
成人風しん	7	個別	受 託 医療機関
高齢者肺炎球菌ワクチン (2回目の再接種)	211	個別	受 託 医療機関

ウ 結核予防

(7) 直接・間接撮影実施状況 (単位：回・人・%)

区 分	実施回数	対象者数	実施者数	実 施 率
65歳以上の一般住民	44	16,471	2,681	16.3

(1) 精密検査実施状況及び結果 (単位：人)

区 分	対象者	結 果					未受診
		異常なし	事後措置	患者発見	他の疾患	未把握	
65歳以上の一般住民	135	51	0	0	64	2	18

エ 新型コロナウイルス感染症予防対策事業

(7) 感染症対策消耗品購入 186千円

(1) 自宅療養者生活支援状況 (単位：人・円)

区 分	人 数	金 額
3歳以上	69	503,128
3歳未満	5	24,561
合 計	74	527,689

オ 新型コロナウイルスワクチン接種実施状況 (単位：人・%)

年齢区分	対象者数	1回目		2回目		3回目		接種方法	接種会場
		接種者数	%	接種者数	%	接種者数	%		
12歳以上	37,346	35,864	96.0	35,730	95.7	16,320	43.7	個別 集団 職域	受 託 医療機関等
内 訳	12～17歳	1,929	88.4	1,692	87.7	0	0		
	18歳以上	35,417	96.4	34,038	96.1	16,320	46.1		

(令和4年3月31日現在)

健康管理システムより抽出

12～17歳の3回目接種は、令和4年3月25日開始。

5～11歳の接種数と接種率は、非公表のため掲載せず。

(5) 血液対策

献血実施状況

(単位：人・%)

区 分	全 血 献 血		成 分 献 血
	200ml	400ml	
実施会場数	延べ13会場(11日)		献血ルーム
協力者数	7(3)	699(62)	82(82)
採血者数	7(3)	650(59)	72(72)
採血率	100.0	93.0	87.8

()内：県内2か所の献血ルームにおける当市市民の献血者数再掲

(6) 病院群輪番制病院運営事業

ア 当番日における患者数

糸魚川総合病院

(単位:人)

当番日数・回数		365日・436回(365日+日曜・祝日71日)						
		内科	小児科	外科	整形外科	脳神経外科	その他	計
患者延数	入院	597	49	75	174	118	100	1,113
	外来	1,776	467	49	576	245	672	3,785
	計	2,373	516	124	750	363	772	4,898
平均	入院	1.6	0.1	0.2	0.5	0.3	0.3	3.0
	外来	4.9	1.3	0.1	1.6	0.7	1.8	10.4
	計	6.5	1.4	0.3	2.1	1.0	2.1	13.4

イ 当番日における患者の来院方法

糸魚川総合病院

(単位:人)

区分	初期救急医療施設から転送			その他			計
	救急車	その他	計	救急車	その他	計	
入院	9	10	19	559	535	1,094	1,113
外来	4	9	13	519	3,253	3,772	3,785
計	13	19	32	1,078	3,788	4,866	4,898

当番日 休日昼間 8時30分～18時 夜間 18時～翌朝8時30分

(7) 休日夜間当番医制事業(一次救急)

月曜日	火曜日	水曜日	木曜日	金曜日	土曜日	日曜・祝日
糸魚川総合病院 (開業医)	糸魚川総合病院 (開業医)	糸魚川総合病院 (開業医)	糸魚川総合病院	糸魚川総合病院	なし	糸魚川総合病院 (開業医)

(8) 医療対策

ア 地域医療フォーラム(膵臓・胆道センター設立1周年記念事業)

「膵がん-最新の医療を知ることからはじめよう-」

新型コロナウイルスの影響により延期

イ 医療人材確保対策事業

医師確保対策事業補助金 59,000千円

専門診療医確保対策事業補助金 10,000千円

研修医受入支援事業補助金 4,800千円

看護師等確保対策事業補助金 1,010千円

病院勤務看護師等修学支援補助金 5人 2,730千円

ウ 糸魚川市医師養成修学資金貸与事業

平成28年度から継続 2人 4,500千円

平成30年度から継続 2人 7,200千円

合計 4人 11,700千円

工 医療技術者修学資金助成状況

(単位：件・千円)

項目	職業別	診療放射線技師	保健師 看護師	准看護師	理学療法士	作業療法士	歯科衛生士 歯科技工士	臨床検査技師	薬剤師	合計
		前年度からの継続助成	件数	2	4	0	3	0	0	0
	助成額	1,200	2,160	0	1,560	0	0	0	0	4,920
新規助成	件数	1	5	0	1	0	0	0	0	7
	助成額	600	2,900	0	600	0	0	0	0	4,100
合計	件数	3	9	0	4	0	0	0	0	16
	助成額	1,800	5,060	0	2,160	0	0	0	0	9,020
返還	件数	1	3	0	0	0	0	0	0	4
	返還額	2,400	1,933	0	0	0	0	0	0	4,333
返還免除	件数	0	4	0	1	0	0	0	0	5
	免除額	0	6,067	0	800	0	0	0	0	6,867

オ 市内産婦人科確保対策事業

市内産婦人科支援補助金 1件 721千円
 市内出産等奨励金 133件 6,675千円
 赤ちゃん似顔絵プレゼント 85件 655千円
 市内出産支援事業補助金（出産前新型コロナウイルス検査費用助成）
 27件 382千円

カ 救急医療対策事業

救急告示病院運営事業補助金 63,000千円
 病院群輪番制病院運営事業補助金 15,260千円
 小児救急確保対策事業補助金 15,000千円

キ 医療施設等設備整備（病院群輪番制病院設備整備）

1件 22,000千円（補助循環装置、患者監視システム送信機：糸魚川総合病院）

ク 先進医療支援事業

先進医療補助金
 膵がん・胆道がんドック費用助成 591千円
 調査研究費補助金 661千円

ケ 病院経営継続支援補助金（新型コロナ対応） 50,000千円

(9) 医療施設

糸魚川市こころの総合ケアセンター（地域交流ホール・相談室）利用状況（単位：件）

区分	4月	5月	6月	7月	8月	9月	10月	11月	12月	1月	2月	3月	合計
地域交流ホール	6	7	10	8	6	5	18	14	7	6	5	6	98
相談室	2	3	3	2	3	3	2	3	3	2	2	2	30

相談室については毎月第3水曜日に女性相談室を設置、その他精神保健相談等に利用

(10) 災害時医薬品備蓄

災害時救護所用医療用資器材及び薬品購入 214千円
 医薬品等廃棄物処理委託（期限切れ安定ヨウ素剤処理含む） 165千円

(11) 診療所

小滝・平岩・根知診療所受診状況（延べ人数）

（単位：人）

	小滝診療所	平岩診療所	根知診療所	合 計	備 考
4月	10	2	11	23	〔小滝診療所〕 診療日（月2回） 第1・第3水曜日 ただし、診療日が休日及び国民の祝日の 場合は変更あり。 〔平岩診療所〕 診療日（月1回） 第2月曜日 ただし、診療日が休日及び国民の祝日の 場合は変更あり。 〔根知診療所〕 診療日（月2回） 第2・第4木曜日 ただし、診療日が休日及び国民の祝日の 場合は変更あり。
5月	9	2	11	22	
6月	7	2	11	20	
7月	9	2	11	22	
8月	7	2	11	20	
9月	8	2	12	22	
10月	7	2	12	21	
11月	8	2	12	22	
12月	7	1	12	20	
1月	9	1	12	22	
2月	8	1	11	20	
3月	9	1	10	20	
合計	98	20	136	254	

2 国民健康保険

(1) 国民健康保険事業の運営に関する協議会委員（任期：令和元年5月1日から令和4年4月30日）

区 分	委 員 氏 名	備 考
公益を代表する委員 (4人)	水島 喜代一 富永 範子 平原 内 芳美 原 直 樹	会長
保険医又は保険薬剤師を代表する委員 (4人)	梅田 慶一 鈴木 修一郎 竹内 利之 吉岡 京子	
被保険者を代表する委員 (4人)	十ノ目 ひで子 穂苅 千恵子 久保田 一 男 寺島 恵美子	
被用者保険等保険者を代表する委員 (3人)	松浦 伯 充 上野 貴 弘 本田 秀 明	法務省共済組合新潟地方法務局 デンカ株式会社健康保険組合 全国健康保険協会新潟支部

(2) 協議会開会状況

開 会	年 月 日	主 な 会 議 事 項
第1回	令和3年11月18日	国民健康保険事業の概要 国民健康保険税の賦課 糸魚川市の健康課題と保健事業の方針
第2回	令和4年2月15日	令和4年度国民健康保険事業計画 令和4年度国民健康保険事業費 令和4年度健康診査等の実施体制

(3) 国民健康保険加入状況

ア 加入者状況

(単位：世帯・人・%)

世 帯			人 口		
総 数	加入世帯数	加入割合	総 数	加入者数	加入割合
17,163	5,426	31.6	40,171	7,900	19.7

(令和4年3月31日現在)

イ 区分別加入者状況

(単位：人・%)

区分	総数	未就学児 (再掲)	前期高齢者 (再掲)	70歳以上一般 (再掲)	70歳以上現役並み 所得者(再掲)
一般被保険者	7,900	70	4,980	2,929	122
加入割合	100.0	0.9	63.0	37.1	1.5
退職被保険者	0	0	-	-	-
加入割合	0	0	-	-	-

(令和4年3月31日現在)

(4) 保険給付の状況

ア 医療給付の状況

(単位：件・円・%)

区分	件数	費用額	内 訳				被保険者負担金	他法負担分 (国保優先)
			保険者負担分		左のうち高額療養費			
			金額	前年度対比	金額	前年度対比		
一般	142,567	3,502,073,010	2,973,509,549	105.0	380,588,204	106.4	445,518,558	83,044,903
前期高齢者 (再掲)	103,619	2,464,173,285	2,115,229,072	105.7	247,496,696	106.1	323,809,882	25,134,331
退職	2	5,910	4,137	7.2	0	0	2,060	-287
計	142,569	3,502,078,920	2,973,513,686	105.0	380,588,204	106.3	445,520,618	83,044,616

他に高額介護合算療養費分 362,264円

イ その他の給付の状況

(単位：件・円)

区 分	件 数	給 付 額
出産育児一時金	5	2,084,000
葬 祭 費	69	3,450,000

(5) 国民健康保険事業費納付金

(単位：円)

区 分	算 定 額	(再掲)一般被保険者分
医 療 分	587,634,383	587,534,383
後期高齢者支援分	219,353,067	219,303,067
介護納付金分	61,781,161	61,781,161

(注) 制度改正により、平成30年度から介護納付金、前期高齢者納付金、後期高齢者支援金等、前期高齢者交付金は、新潟県で一括処理となった。

(6) 国民健康保険税賦課状況

ア 賦課状況

(ア) 医療分

応能割額		応益割額	
所得割額	資産割額	均等割額	平等割額
6.30%	-	20,400円	15,600円
49.73%		50.27%	

(イ) 支援分

応能割額		応益割額	
所得割額	資産割額	均等割額	平等割額
2.50%	-	7,800円	6,600円
49.30%		50.70%	

(ウ) 介護分

応能割額		応益割額	
所得割額	資産割額	均等割額	平等割額
1.85%	-	12,600円	-
48.00%		52.00%	

応能応益割合は、本算定時(令和3年6月1日)における賦課期日(令和3年4月1日)現在のもの(医療分、支援分は一般被保険者分のみ)
 応益割額の7割、5割、2割軽減実施

イ 賦課限度額 63万円(医療分) 19万円(支援分) 17万円(介護分)

ウ 納期 10期

(7) 特定健康診査・特定保健指導

(単位：人・%)

特定健康診査				特定保健指導				
対象者数 1	実施件数 2		受診率	対象者数 1	実施件数 2		実施率	
7,195	地区集団健診 5 会場	1,643	43.1	動機付け 支 援	252	動機付け支援(了)	123	48.8
	糸病健診	388				初回面接	23	
	国保ドック等	822				実績評価	1	
	施設健診 8 機関	78		積極的支援	36	積極的支援(了)	18	50.0
	診療情報提供書	173				初回面接	7	
	合計	3,104				実績評価	5	
			合計	288	合計	177		

1：実施基準に基づく対象者数

2：実施後、対象から除外されたものを含む。

(8) 後発医薬品(ジェネリック医薬品)

ア 使用状況

数量割合

(単位：%)

区 分	令和4年4月	令和3年4月	令和3年度平均
全体	87.6	88.0	87.7
医科	77.5	79.0	80.7
調剤薬局	88.8	89.0	88.5

イ 差額通知送付状況

回数：年3回、送付数：323通

3 能生国民健康保険診療所

(1) 受診状況

(単位：日・人・円)

	診療日数	受診者数 (延数)	診療収入(外来)	備 考
4月	20	864	8,953,813	診療日 土、日曜日、祝日及び年末年始を 除く毎日。
5月	18	807	8,931,066	
6月	22	771	7,746,918	
7月	20	795	8,497,256	
8月	19	844	8,410,413	
9月	18	819	7,717,136	
10月	21	856	8,716,540	
11月	19	1,000	8,340,074	
12月	19	1,126	9,645,488	
1月	19	792	7,963,064	
2月	16	765	7,519,836	
3月	22	864	8,876,846	
合計	233	10,303	101,318,450	

(2) C T ・ M R I 検査件数

(単位：件)

月	種別	計	合計	月	種別	計	合計
4月	C T	12	45	11月	C T	21	45
	M R I	33			M R I	24	
5月	C T	19	49	12月	C T	23	52
	M R I	30			M R I	29	
6月	C T	9	32	1月	C T	7	30
	M R I	23			M R I	23	
7月	C T	12	39	2月	C T	16	44
	M R I	27			M R I	28	
8月	C T	22	47	3月	C T	13	40
	M R I	25			M R I	27	
9月	C T	19	43	合計	C T	186	506
	M R I	24			M R I	320	
10月	C T	13	40				
	M R I	27					

(3) 保守点検業務委託

(単位：円)

名 称	金 額	備 考
磁気共鳴装置MRI	9,900,000	委託期間:令和3年4月1日～令和4年3月31日
X線CT装置	4,250,400	
画像管理システム装置	409,750	
X線撮影装置	401,280	
自動化学分析装置	427,680	
臨床検査システム	237,600	
電子カルテ	976,800	
合 計	16,603,510	

(4) 新型コロナウイルスワクチン接種状況

(単位：人)

	系魚川市内	市外・県外	合 計	備 考
4月	19	5	24	接種日 主に水曜日の午後及び日曜日
5月	313	11	324	
6月	2,217	33	2,250	
7月	1,761	21	1,782	
8月	2,005	30	2,035	
9月	2,445	80	2,525	
10月	1,207	55	1,262	
11月	44	30	74	
12月	57	7	64	
1月	135	8	143	
2月	331	12	343	
3月	788	14	802	
合計	11,322	306	11,628	

4 後期高齢者医療制度

(1) 後期高齢者医療制度加入状況 (単位：人・%)

加入者数	市全体人口	加入割合
9,339	40,171	23.2

(令和4年3月31日現在)

(2) 後期高齢者医療給付状況 (単位：人・件・円)

対象者	受診件数	総医療費	一部負担金	給付額
9,360	236,933	7,151,500,835	549,900,674	6,544,744,727

(対象者は年平均)

(資料：新潟県後期高齢者医療広域連合)

(3) 後期高齢者医療保険料

ア 収納状況

(単位：千円・%)

区分	予算額	調定額	収入済額	不納欠損額	収入未済額	収納率
合計	476,434	475,046	470,711	13	4,322	99.1
特別徴収分	371,618	367,076	367,076	0	0	100.0
普通徴収 現年度分	104,815	104,749	103,348	0	1,401	98.7
普通徴収 滞納繰越分	1	3,221	287	13	2,921	8.9

(令和4年5月31日現在)

イ 督促状発行件数 388件

ウ 減免及び徴収猶予

(単位：件数・円)

区分	件数	金額	理由
減免	4	152,400	新型コロナウイルス感染症の影響による減収
徴収猶予	0	0	

商工観光課

1 市内観光客入込状況

総数 1,340,160人（対前年度比 111.5%）

観光資源名	入込数（人）	構成比（%）
温泉	123,610	9.2
自然景観	37,290	2.8
名所・旧跡	34,080	2.5
文化施設	318,210	23.7
産業観光	638,980	47.7
祭・イベント	7,500	0.6
海水浴	71,340	5.3
スキー	36,750	2.8
登山・キャンプ・ハイキング	19,280	1.4
その他（ゴルフほか）	53,120	4.0
合計	1,340,160	100.0

2 観光施設管理運営

施設名	開設期間	入込客数（人）
白馬山麓国民休養地	4月24日～11月7日（9月3日～9月16日は休館）	6,770
糸魚川ジオステーションジオパル	4月1日～3月31日	246,520
翡翠園	4月1日～3月31日（9月3日～9月16日、12月1日～3月31日は休館）	4,290
玉翠園・谷村美術館	4月1日～3月31日（9月3日～9月16日、12月29日～1月3日、12月1日～3月29日の毎週火曜日は休館）	7,920

3 海水浴場

入込総数 71,340人（対前年度比 122.2%）

地域	海水浴場名	浜茶屋数	入込客数（人）
能生地域	能生海水浴場	1軒	54,020
	百川海水浴場	なし	3,550
	藤崎海水浴場	なし	-

糸魚川地域	糸魚川海水浴場	なし	3,530
	大和川海水浴場	1軒	1,160
青海地域	親不知海水浴場	なし	9,080

4 シーサイドバレースキー場

入込状況

区 分	12月	1月	2月	3月	合計(人)
令和2年シーズン	2,250	6,710	9,610	2,170	20,740
令和3年シーズン	1,300	9,640	6,830	2,760	20,530
前年比(%)	57.8	143.7	71.1	127.2	99.0

5 観光誘客宣伝

(1) パンフレット等製作

製作物	製作数(部)
糸魚川ジオステーションジオパルリーフレット・ポスター	リーフレット 20,000 ポスター 100
糸魚川蓮華登山バスリーフレット	4,000
雨飾山・戸倉山登山タクシーリーフレット	4,000
高浪の池&ヒスイ峡リーフレット	3,000
スキー用具レンタル、 スノースクール補助チラシ・ポスター	チラシ 10,000 ポスター 100
近場で春旅！ゆったり糸魚川宿泊割引チラシ	1,000
親不知リーフレット	10,000
いといがわ登山マップ	5,000
トキ鉄 中吊りポスター	100
糸魚川まちあるきマップ	5,000
糸魚川ユネスコ世界ジオパークNAVIマップ	5,000
糸魚川市総合観光パンフレット	20,000
石のかお大募集 チラシ・ポスター	チラシ 5,000 ポスター 100
奴奈川姫を巡る 神社・御朱印パンフレット	3,000
押上おさんぼマップ	2,000

(2) 誘客宣伝活動

項目	内容	回数
広告出稿	テレビ	3回
	新聞（ツアー協賛含む）	2回
	雑誌	6回
	インターネット	2回
	その他（ツアー協賛）	5回
観光キャンペーン	市外での観光PR	4回
観光パンフレット請求	お客様からのパンフレット請求	100件

6 各種イベントの支援

(1) 観光イベント等誘客活動事業補助金

イベント名 (事業主体)	期 日	会 場	参加者数 (人)
おうみ観桜会 (おうみ観桜会実行委員会)	-	青海総合グラウンド駐車場	中止
藤まつり (早川観光協会)	5月1日～23日	早川・新町地区周辺県道沿い	750
糸魚川塩の道起点祭り (世界ジオパーク塩の道を歩く会)	5月2日	塩の道	30
月華山かねこつつじ園 (月華山かねこつつじ園の会)	5月2日～5月16日	月華山かねこつつじ園	1,430
ピアパークバイクミーティング in OYASHIRAZU (ピアパークバイクミーティング実行委員会)	5月16日	親不知ピアパーク	中止
海のウエストン祭 (カタクリクラブ)	7月18日	親不知コミュニティ広場 白鳥山	80
第30回糸魚川さかな祭り (糸魚川さかな祭り実行委員会)	6月6日	糸魚川魚市場	中止
シーサイドカーニバル (かもめ会)	-	マリンドリーム能生	中止
早川大花火大会 (早川大花火大会実行委員会)	7月17日	新町・新道地区	中止
第52回おうみ祭り (おうみ祭り実行委員会)	7月24日～25日	青海シーサイドパーク	中止
糸魚川大花火大会 (おうみ祭り実行委員会)	7月25日	青海シーサイドパーク	中止
第45回糸魚川おまんた祭り大市民流し (糸魚川おまんた祭り実行委員会)	7月25日～7月31日	糸魚川駅周辺(口の字)	600
早川温泉郷夏まつり (湯川内地域づくり推進委員会)	-	早川温泉郷	中止
がんばろう糸魚川おみちよう花火 (いといがわ元気花火の会)	8月15日	一の宮周辺	-
日本海クラシックカーレビュー (日本海クラシックカーレビュー実行委員会)	9月5日	フォッサマグナミュージアム前広場	中止

イベント名 (事業主体)	期 日	会 場	参加者数 (人)
翠風展～ヒスイ・真柏と山野草・銘石展～ (翠風展実行委員会)	10月2日～3日	ヒスイ王国館	1,040
豊漁大感謝祭 (かもめ会)	10月23日～12月19日	マリンドリーム能生	-
奴奈川姫と日本一の大ウス祭り (奴奈川祭り実行委員会)	11月20日	マリンドリーム能生	-
年末年始富くじ大会 (かもめ会)	12月25日～1月5日	マリンドリーム能生	480
糸魚川荒波あんこう祭り(糸魚川会場) (あんこう祭り実行委員会)	1月23日	糸魚川駅前特設会場 ヒスイ王国館	中止
糸魚川荒波あんこう祭り(能生会場) (あんこう祭り実行委員会)	1月30日	マリンドリーム能生	中止
糸魚川荒波あんこう祭り(青海会場) (あんこう祭り実行委員会)	2月6日	親不知ピアパーク	中止
柵口かまくら祭り (柵口かまくら祭り実行委員会)	2月22日	柵口温泉	中止

(2) イベントシャトルバス運行

イベント名	運行日	運行区間	利用人数 (人)
糸魚川荒波あんこう祭り (能生会場)	1月30日	糸魚川駅～能生駅～マリンドリーム能生	中止
糸魚川荒波あんこう祭り (青海会場)	2月6日	糸魚川駅～親不知駅～親不知ピアパーク	中止

7 観光協会支援事業

(1) 協働誘客活動

事 業 名	開催場所	期 日
新潟県観光ウェブ商談会	ヒスイ王国館	9月28日～29日
新潟庄内産直市	上野駅	11月11日～12日
糸魚川観光物産フェア	表参道・新潟館ネスパス	11月12日～14日
関西圏観光商談会(体験教育旅行含む)	大阪市	11月30日
富山県商談会(体験教育旅行含む)	富山県	12月8日
冬季観光キャンペーン	石川県・富山県	12月9日
JR西日本スノーリゾート事業	大阪駅	12月17日～18日
うまさぎっしり糸魚川冬フェスタ	表参道・新潟館ネスパス	12月24日～26日

(2) 観光案内所運営

案内所	開設期間	問合せ数 (件)
能生観光案内所 (マリンドリーム能生内)	通年 (1月1日を除く。)	3,751
日本海口観光案内所 (ヒスイ王国館内)	通年 (12月31日～1月2日を除く。)	4,424
アルプス口観光案内所 (ジオステーションジオパル内)	通年 (1月1日を除く。)	3,555
糸魚川駅自由通路観光案内所 (糸魚川駅自由通路内)	4月1日～3月31日の土日祝日	549
青海観光案内所 (親不知ピアパーク内)	通年(1月15日～2月28日は土日祝日のみ開館) (12月22日～1月14日を除く。)	3,489

(3) 地域おこし企業人交流プログラム

ア 目的

糸魚川市観光協会において、旅行商品の造成や販売のための営業活動を行い、誘客を推進するとともに、観光協会の組織体制の強化を図るため。

イ 派遣職員

1人(株式会社日本旅行から派遣)

8 北アルプス日本海広域観光連携事業

(1) 事業主体 北アルプス日本海広域観光連携会議

(連携市町村) 長野県大町市、長野県白馬村、長野県小谷村、富山県朝日町、新潟県上越市、糸魚川市 6市町村

(2) 事業内容

ア マイクロツーリズム推進事業

北アルプス日本海エリアを対象にデジタルスタンプラリーを実施した。

イ 鉄道魅力発信事業

大系線雪月花乗り入れ運行にあたり、延線の魅力発信の観点から、大系線活性化協議会と連携し、誘客宣伝物の製作を行った。

ウ サイクルツーリズム推進事業

令和4年度以降のサイクルトレイン運行(市振～直江津間)に向け、パンフレット作成と情報発信を実施した。なお、輪行バッグ貸出事業については、新型コロナウイルス感染症拡大防止の観点から中止した。

9 都市交流事業

(1) 姉妹都市・友好都市・知音都市

ア 姉妹都市 長野県塩尻市

イ 友好都市 北海道新ひだか町、岩手県葛巻町、長野県山形村、福井県大野市、兵庫県南あわじ市、香港ジオパーク

ウ 知音都市 島根県浜田市、長野県長野市、長野県中野市

(2) 糸魚川市都市交流協会

ア 会員数 普通会員 369人、賛助会員 13団体

新型コロナウイルス感染拡大の影響により、予定していた訪問・交流事業は中止

月	事業内容	会場等
6月	【中止】知音都市交流『中野市訪問市民号』	長野県中野市
	【中止】『さかな祭り』(塩尻市・中野市)物販	糸魚川市
秋	【中止】姉妹都市交流『塩尻市訪問市民号』	長野県塩尻市(訪問)
	【中止】知音都市交流『松代藩真田十万石まつり』	長野市松代(訪問)
	【中止】姉妹都市交流『塩尻市訪問市民号』	糸魚川市(受入)
	【中止】知音都市交流『中野フレンズとの交流事業』	糸魚川市(受入)
	【中止】姉妹都市交流『信濃の国 楽市楽座』ブース開設	長野県内
12月21日	知音都市交流『カチューシャの唄』実務者広報担当者会議	オンライン会議

塩尻市との特産物販売

姉妹都市のつながりを深めていくため、会員限定でお互いの特産物の販売交流を実施

(3) 神話の縁結び かみがたりネットワーク

ア 交流都市 島根県出雲市、長野県諏訪市

実施日	事業内容	会場
6月18日	総会議案の確認等	オンライン会議
1月31日	令和3年度事業実施状況確認	オンライン会議
3月16日	高島城祭打合せ	オンライン会議

10 新幹線観光利用促進事業

新幹線を利用し交流人口の拡大を図るため、二次交通を整備した。

事業	コース	運行期間	乗車人数 (人)
定期観光バス	「味覚めぐり」 ・紅久～加賀の井酒造～傳兵～玉翠園・谷村美術館～フェルエッグ～昼セリ市～マリンドリーム能生	4月4日～25日の日曜日 4日間運行	14
	「翡翠散歩～新緑と日本海～」 ・フォッサマグナミュージアム～かねこつつじ園～翡翠園～高浪の池～小滝川ヒスイ峡～フォッサマグナパーク～	5月3日～16日の 土・日曜日・祝日 7日間運行	33
	「ひすい探索隊」 ・親不知ピアパーク～フォッサマグナミュージアム	7月31日～8月15日の 土・日曜日・祝日 7日間運行	68
	「翡翠散歩～紅葉と日本海～」 ・翡翠園～フォッサマグナミュージアム～高浪の池～小滝川ヒスイ峡～フォッサマグナパーク	10月9日～11月6日の 土・日曜日・祝日 8日間運行(10/16.24除く)	66
旅行商品送客 促進事業	北陸新幹線系魚川駅を利用したバスツアーに助成 主な立寄地 道の駅マリンドリーム能生、ヒスイ王国館	4月1日～3月31日 計7本	115

11 スキー場利用促進事業

(1) バス運行事業（無料バス）

- ア 運行期間 令和3年4月1日～令和3年5月5日、
令和3年12月17日～令和4年3月31日までの土日祝日及び学校休業日
- イ 委託料 799,770円
- ウ 利用者数 1,309人
- エ 対象者 高校生以下

(2) レンタル利用料補助金

- ア 補助期間 令和3年4月1日～令和3年5月5日、
令和3年12月17日～令和4年3月31日まで
- イ 補助金 4,445,600円
- ウ 利用件数 2,568件
- エ 対象者 50歳以上、中学生以下（拡充）

(3) スノースクール補助金（新規）

- ア 補助期間 令和3年12月17日～令和4年3月31日
- イ 補助金 1,535,000円
- ウ 利用件数 817件
- エ 対象者 中学生以下

(4) 市内宿泊者リフト割引

- ア 補助期間 令和3年12月17日～令和4年3月31日
- イ 補助金 620,000円
- ウ 利用件数 620件
- エ 対象者 市内登録施設宿泊者

12 体験交流推進事業（翠の里 系魚川ツーリズム推進協議会）

(1) 体験ツーリズム

ア 催行本数 8本
イ 参加者数 177人

期 日	内 容	参加者数 (人)
4月26日	みつばちの巣箱作り体験	1
9月23日	ピザ作り体験	3
11月14日	姉妹都市塩尻市民限定バスツアー	29
11月17日	笹寿司作り体験	6
12月9日、12月12日、 12月15日、12月19日	昼セリ見学	138

(2) 体験教育旅行

ア 催行本数 26本
イ 参加者数 1,384人

期 日	学 校 名	参加者数 (人)
4月12日	見附市立見附中学校	78
4月22日	佐渡市立真野中学校	43
4月27日	三条市立栄中学校	85
5月10日	新潟市立小須戸中学校	82
6月24日～25日	長岡市立東谷小学校	23
6月29日	千曲市立五加小学校	76
6月30日	伊那西高等学校	140
7月7日～8日	飯山市立戸狩小学校	28
7月9日	三条市立第一中学校	148
7月15日	栄村立栄小学校	17
7月19日	長野市立戸隠小学校	18
7月20日	松川村立松川中学校	85
7月28日	埼玉県立浦和第一女子高等学校	87
8月23日	岩倉高等学校	40
10月4日	木曾町立三岳小学校	11

10月4日	燕市立小中川小学校	71
10月7日	新潟県立高田特別支援学校	34
10月12日～13日	松本市立中山小学校	27
10月22日	新潟県立上越特別支援学校	17
10月25日	木祖村立木祖小学校	25
10月28日	須坂市立旭ヶ丘小学校	33
11月10日	長野市立寺尾小学校	19
11月15日	千曲市立治田小学校	62
11月16日	大町市立大町北小学校	63
11月17日	安曇野市立豊科東小学校	35
12月17日	長野県立小諸商業高等学校	37

13 糸魚川市体験教育旅行誘致促進事業

申請件数 3件 補助金額 88,500円

14 インバウンド推進事業

(1) 糸魚川市実施事業

ア 研修会等への参加

期 日	内 容	主 催
6月11日、7月9日 8月27日、9月24日、 10月15日	デジタルマーケティングセミナー	新潟県観光協会
6月16日、6月29日、 7月14日、9月6日、 9月30日	民間企業講師によるデジタルマーケティング ワークショップ	新潟県観光協会

イ エージェント、視察等の受入れ

期 日	内 容	参加者数 (人)
11月17日～18日	台湾訪日観光情報サイト「ラーチーゴー」取材対応	1

ウ 商談会等への参加

期 日	内 容	参加者数 (人)
1月9日	中国スキー愛好家に向けたオンラインスキーセミナー	視聴者1,556人

エ その他

期 日	内 容
12月	外国語パンフレット作成（糸魚川モデルコース） 中国語簡体字
2月	外国語パンフレット作成（糸魚川総合パンフレット） 中国語簡体字
7月～8月	日本在住外国人観光客向けフェイスブック、インスタグラム広告出稿 （英語、中国語繁体字）
3月	日本在住外国人観光客向けフェイスブック、インスタグラム広告出稿 （中国語繁体字）
通 年	フェイスブック、インスタグラムの更新、ホームページの管理

(2) インバウンド推進委員会実施事業

期 日	内 容
通 年	Discover Itoigawa 英語版・中国語版情報更新

(3) 糸魚川シーフードシャトルバス事業実行委員会

糸魚川シーフードシャトルバスの運行

ア 運行区間 白馬村～小谷村経由～糸魚川駅前（往復）

イ 利用人数 0人（新型コロナウイルス感染拡大防止のため全運行中止）

(4) 国際交流員（CIR）の配置

ア 目的

香港・台湾など中国語圏の国々を対象としたインバウンド事業を推進するため。

イ 人数

1人（国籍：中国）

15 観光施設整備

整備改修工事等の概要

工 事 名	施工地	工 事 内 容	事業費(円)
商第1号 糸魚川海水浴場南側駐車場整備工事	押上	糸魚川海水浴場南側駐車場乗入改良 一式	2,809,400
商第2号 ヒスイ海岸看板整備工事	押上	既存看板デザイン変更2面	2,626,800
商第3号 高浪の池トイレ洋式化工事	小滝	衛生設備機器の様式化:7組 開き勝手の変更:1か所 温水洗浄便座の設置:2組	3,191,100
商第4号 高浪の池売店屋根改修工事	小滝	屋根の改修 カラーGL鋼板AT葺き:132m ²	2,327,600
商第6号 シーサイドバレースキー場機械設備改修工事	山口	受水槽の取替:1基 受水槽室の耐震補強:1式 揚湯ポンプの交換:1台 水位センサーの交換:1台	20,111,300
商第7号 シーサイドバレースキー場通信設備改修工事	山口	ホワイトクリフ・歩荷茶屋 構内情報通信網設備工事	3,366,000
商第8号 駅北地区案内看板整備工事	大町	案内サインの撤去・新設:1台 解説サインの改修:3台 解説サインの新設:1台 誘導サインの新設:3台	3,080,000

16 海の魅力アップ推進事業

(1) 会議の開催

開催日 令和3年5月26日

(2) 海の情報発信の実施

ア 実施内容 海の情報を掲載した、デジタル版チラシを作成しSNS等で発信。
「糸魚川の海へ行こう2021」をインスタグラムに投稿。

17 山の魅力アップ推進事業

(1) 雨飾山・戸倉山登山タクシーの運行

- ア 運行区間 糸魚川駅 戸倉山 雨飾山荘
- イ 運行期間 令和3年7月31日～令和3年10月17日の土・日・祝日
- ウ 乗車人数 123人

(2) 白馬岳登山バスの運行

- ア 運行区間 糸魚川駅 平岩駅前 蓮華温泉
- イ 運行期間 令和3年7月17日～令和3年8月15日の毎日(1日4往復) 896人
及び乗車 令和3年8月21日～令和3年10月10日の土・日・祝日(1日2往復) 465人
人数

(3) パンフレット等の作成

- ア 雨飾山・戸倉山登山タクシーチラシ作成
- イ 糸魚川蓮華登山バスチラシ作成

18 新型コロナウイルス感染症対策事業

(1) 誘客宣伝支援事業補助金

新型コロナウイルス感染症の影響を受けている市内の観光関連事業者の消費喚起による地域経済の回復に向け、誘客宣伝に係る広告費を支援。補助対象経費の1/2(上限10万円)

- ア 補助件数 18件
- イ 補助額 1,005,000円

(2) 近場で春旅！ゆったり糸魚川宿泊割引事業補助金(糸魚川市民対象)

宿泊料金10,000円以上の場合、5,000円補助。宿泊料金10,000円未満の場合、宿泊料の1/2の額(上限3,000円、1,000円未満切捨)補助

- ア 宿泊施設数 22施設
- イ 補助額 3,991,000円
- ウ 宿泊対象期間 令和3年4月26日～令和3年6月30日
- エ 利用者数 860人泊

(3) 糸魚川今すぐGoToキャンペーン事業補助金

(新潟県、山形県、群馬県、長野県、富山県、石川県及び福井県民対象)

宿泊料金10,000円以上の場合、5,000円補助。宿泊料金10,000円未満の場合、宿泊料の1/2の額(上限3,000円、1,000円未満切捨)補助。県民割と併用可能

- ア 宿泊施設数 25施設
- イ 補助額 17,056,000円
- ウ 宿泊対象期間 令和3年10月16日～令和4年1月31日
- エ 利用者数 5,301人泊

(4) 糸魚川行っとく宿泊割引キャンペーン事業補助金(新潟県民対象)

宿泊料金10,000円以上の場合、5,000円補助。宿泊料金10,000円未満の場合、宿泊料の1/2の額(上限3,000円、1,000円未満切捨)補助。県民割と併用可能

- ア 宿泊施設数 25施設
- イ 補助額 2,153,000円
- ウ 宿泊対象期間 令和4年3月11日～令和4年3月31日
- エ 利用者数 663人泊

(5) 宿泊事業者緊急支援金

売上が激減している宿泊事業者に対し、収容人数に応じて給付金を支給

ア 給付件数 31件

イ 給付額 41,470,000円

ジオパーク推進室

1 情報発信事業

月 日	内 容	会 場 等	事業主体
10月16日	新潟大学理学部サイエンスミュージアムとのオンライントークイベント	フォッサマグナミュージアム、13人参加	協議会
10月23日	ジオまる・ぬーな生誕祭！キャラ弁フォトコンテスト（～11/29）	インスタグラム、15作品応募	協議会
11月20日	NHK「プラタモリ #190 フォッサマグナ～『日本』はどうできた？～」放送	フォッサマグナパーク、月不見の池ほか	市
11月27日	NHK「プラタモリ #191 糸魚川～君は糸魚川の本当のすごさを知っているか？～」放送	親不知コミュニティ広場、塩の道ほか	市
12月11日	ジオパルイベント プチジオクラフト&ローソクづくり	ジオパル、26組参加	ジオパークカレッジ
1月28日	モンベルフレンドフェア（～2/4）	オンライン開催、糸魚川サイト訪問者数790人	協議会
2月26日	ジオパルイベント ジオポプリンづくり	ジオパル、30組参加	ジオパークカレッジ
通年	・糸魚川ジオパークカレッジの開講支援（東京大学庭師倶楽部主催、5/22～3/26）、一般講義17日間（計50コマ）、ツーリズム5日間（計14コマ）	糸魚川地区公民館ほか、13人受講	ジオパークカレッジ
通年	<p>【印刷物の作成、配布】</p> <ul style="list-style-type: none"> ・糸魚川ユネスコ世界ジオパークリーフレット 修正増刷（20,000部） ・巡検案内書の修正増刷 青海海岸、神道山（各10,000部） 梅海新道、筒石・浜徳合（各5,000部） ・リーフレット「糸魚川ジオパークどんぶり」修正増刷（20,000部） ・大所の森ガイドブック作成（1,000部） <p>【ジオパークグッズの新規作成】</p> <ul style="list-style-type: none"> ・ジオまる紙クリップ（1,000箱×10個入り） ・石のトレーディングカード（30種類、10,100枚） ・石のまちクリアファイル（2,000枚） <p>【マスコットキャラクター等の活用】</p> <ul style="list-style-type: none"> ・ロゴマーク、ジオまる、ぬーなを使った新型コロナウイルス感染予防の呼びかけ <p>【ホームページ（日本語・外国語）の管理、充実】</p> <ul style="list-style-type: none"> ・糸魚川真柏PRサイトの拡充 ・プラタモリ情報ページの追加 ・既存ページ修正、新規ページ追加（適宜） 		市協議会

	<ul style="list-style-type: none"> ・新着情報、アクセス情報等の更新 ・花の開花情報の更新 ・VR映像、体験・解説動画の制作と公開 【広告宣伝】 <ul style="list-style-type: none"> ・ジオパークマガジン（JGN 観光）への記事掲載 ・わお！ハイウェイマップ広告掲載 		市 協議会
通年	【その他】 <ul style="list-style-type: none"> ・フェイスブック、ツイッター、インスタグラム等による情報発信 ・YouTube（糸魚川チャンネル等）でのPR動画紹介 ・世界ジオパークネットワーク（GGN）ホームページへの英語記事提供 		市 協議会

備考 協議会...糸魚川ジオパーク協議会（以下、同じ）

2 誘致拡大事業

月 日	内 容	会 場 等	事業主体
5月26日	糸魚川市校長会への説明	市民会館	市 協議会
6月12日	大所の森ツアー	大所ほか、4人参加	観光協会 協議会
10月14日	大所の森ツアー	大所ほか、6人参加	観光協会 協議会
11月4日	糸魚川真柏モニターツアー（～11/5）	マスコミ・芸能人等、6人参加	市 協議会
12月15日	新潟県のご当地キャラクターに年賀状を送ろう！（～1/12）	年賀状の枚数 84 枚	糸魚川郵便局 協議会
通年	糸魚川真柏活用プロジェクト実行委員会、4回（5/14、9/13、10/27、12/22）	市役所ほか	市、協議会 ほか
	動画、画像による情報発信（梅海新道PR映像等）	デジタルサイネージ、フェイスブック等に活用	協議会
	ロゴマーク、マスコットキャラクターの画像を活用したPR（申請数9件）	チラシ、名刺、ポロシャツなど	協議会
	着ぐるみ（ジオまる、ぬーな）を活用したPR（貸出件数10件）	各種イベントなど	協議会

3 受入態勢整備事業

月 日	内 容	会 場 等	事業主体
5月21日	ジオパークガイド認定証授与式	市役所、1人を認定	協議会
7月26日	大スギ等観光活用委員会	地域振興局、書面表決	協議会
10月16日	糸魚川ジオパーク観光動態調査(～10/24)	ジオパル、フォッサマグナミュージアムほか	市
11月27日	定点ガイド配置(NHK番組「プラタモリ」放送への対応)	フォッサマグナパーク・親不知に各2人	協議会
11月28日	定点ガイド配置(NHK番組「プラタモリ」放送への対応)	フォッサマグナパーク・親不知に各2人	協議会
1月17日	おみちよう英会話(ジオパークを生かした英会話講座)	浦本地区区公民館、10人参加	市 協議会
1月24日	おみちよう英会話(ジオパークを生かした英会話講座)	下早川地区公民館、10人参加	市 協議会
2月27日	ジオパークガイド認定実技試験	ジオパル、1人受験	協議会
3月1日	ガイド研修「第1回 ゲストを感動させるコミュニケーション研修」(オンライン)	市役所、3人参加	県観光協会 協議会
3月19日	新潟圏域ジオパークガイド意見交換会(オンライン)	フォッサマグナミュージアムほか、42人参加	協議会 ほか
3月22日	ガイド研修「第2回 ゲストを感動させるコミュニケーション研修」(オンライン)	市役所、4人参加	県観光協会 協議会
通年	市内小・中学校へのジオパーク認定ガイド派遣	計5回	協議会 ガイドの会
通年	観光案内アプリ「ぐるり糸魚川」の保守管理 外国人観光客対応/パンフレットやホームページ等の英訳	-	市 協議会

4 ジオパーク交流事業

月 日	内 容	会 場 等	事業主体
4月22日	GGN オンラインウェルカムイベント	オンライン、1人参加	協議会
5月29日	JGC 公開プレゼンテーション、JGN 運営会議	オンライン、6人参加	協議会
5月30日	日本地球惑星科学連合大会 2021 招待講演	オンライン	協議会
6月7日	ユネスコ世界ジオパークデジタル研修(ギリシャ・レスボスユネスコ世界ジオパーク)(～6/21)	オンライン、2人参加	協議会

月 日	内 容	会 場 等	事業主体
8月5日	ジオツーリズム国際フェスタ 2021年(～8/7) (リンジャニ・ロンボクユネスコ世界ジオパーク)	オンライン、2人参加	協議会
9月17日	GGN デジタルフォローアップ研修(ギリシャ・レスボスユネスコ世界ジオパーク)	オンライン、2人参加	協議会
9月29日	日本ジオパーク委員会オンライン研修会	フォッサマグナミュージアム、6人参加	JGC 協議会
10月3日	第11回日本ジオパークネットワーク全国大会・島根半島・宍道湖中海大会(～10/5)	オンライン、22人参加	JGN 協議会
11月18日	第17回日本ジオパークネットワーク全国研修会	オンライン、1人参加	JGN 協議会
12月1日	筑波大学インターンシップ対応(～12/14)	博物館等、1人(タイ人)	市教委 協議会
12月9日	タイジオパークネットワークとの交流会	オンライン、6人参加	協議会
12月14日	ユネスコ世界ジオパーク済州島大会(～12/16)	オンライン、8人参加	協議会
1月30日	第9回日本ジオパークネットワーク中部ブロック大会(恐竜渓谷ふくい勝山ジオパーク大会)	オンライン、12人参加	協議会 ほか
2月20日	日本ジオパークネットワークおためし検定	オンライン、11人参加	協議会
通年	JGN オンラインカフェ、9回参加(4/14、4/28、5/12、5/26、6/9、8/25、9/8、10/13、10/27)	オンライン、市役所ほか	JGN 協議会
通年	JGN 中期計画策定委員会、7回参加(7/9、8/19、8/27、9/3、9/10、9/16、10/18)	オンライン、市役所ほか	JGN 協議会
通年	日本ジオパーク再認定審査員の派遣 ・男鹿半島・大潟ジオパーク(11/11～14) ・磐梯山ジオパーク(11/12～14) ・とがち鹿追ジオパーク(12/6～8)	各地域に1人派遣	協議会
通年	APGN Let's Do It 香港ユネスコ世界ジオパークと国内外の世界ジオパークが参加するオンライン研修会議(4/12、6/2、8/10、10/12、1/7、3/8)	市役所ほか	協議会
通年	国内視察の受け入れ	1団体(長野県伊那市議会)、8人	協議会

備考 GGN...世界ジオパークネットワーク、JGC...日本ジオパーク委員会、JGN...日本ジオパークネットワーク、市教委...市教育委員会(以下、同じ)

5 ジオサイト等の整備及び保護・保全事業

(1) ジオサイト等の安全確保及び案内看板等の整備

区分	内 容	事業費(円)	事業主体
新設	今井エリア内 不動滝周辺 ・交通案内標識の設置 1基	137,500	市
修繕	小滝川ヒスイ峡エリア内 高浪の池 ・解説板の張替 1基	253,000	市
修繕	筒石・浜徳合エリア内 筒石駅 ・解説板の張替 1基	34,100	市
修繕	美山公園・博物館エリア内 美山給水塔 ・山なみ解説板 1基	46,200	市
新設	糸魚川海岸エリア内 糸魚川駅 ・歓迎看板の設置 1基	466,400	市

(2) ジオサイト等の保護・保全に向けた取組

月 日	内 容	会 場 等	事業主体
5月1日	新潟大学・糸魚川市合同調査(5/1-5、6/12-13、7/21-24、9/18-20)	小滝エリア、小谷村ほか	新潟大学 市、協議会
8月3日	朝日岳地質調査(～8/6)	朝日岳、11人参加	市教委 協議会
9月3日	新潟県文化財指導者講習会 講演「天然記念物糸魚川市根知の糸魚川 静岡構造線の保存と活用」	一部オンライン、 28人参加	市教委
11月8日	フォッサマグナパーク保存活用計画策定委員会	フォッサマグナミュージアムほか	市教委
通年	・糸魚川ジオパーク自然資源保全委員会 会議2回開催(9/26、3/12) 現地調査16回開催(4/11、4/19、4/25、5/3、5/8、5/15、5/22、6/10、6/18、7/1、7/3、7/16、7/21、8/2、8/28、9/12)	フォッサマグナミュージアム、市振、今井、橋立金山、青海海岸ほか	協議会
通年	・黒姫山共同開発に対する学術調査委員会 全体会2回開催(6/11、3/28) 分科会及び現地調査6回開催(7/2、7/11、7/27、8/26、12/24、3/9) 住民説明会2回開催(4/8、5/14) 調査報告書の作成40部	ヒスイ王国館、市役所、田海鉱業所、黒姫山周辺ほか	協議会

6 教育・防災推進事業

月 日	内 容	会 場 等	事業主体
4月3日	SDGs 研修会(2030SDGs カードゲームほか)	田沢地区公民館、20人参加	協議会

月 日	内 容	会 場 等	事業主体
4月17日	来海沢地すべり JGN との合同調査	現地、3人参加	協議会
5月6日	SDGs 学習（講義ほか）	青海中学校、50人参加（2年生）	協議会
5月13日	教職員向けジオパーク学習研修会	能生地域	協議会
5月13日	SDGs 学習（講義ほか）	青海中学校、50人参加（2年生）	協議会
6月10日	SDGs 学習（講義、2030SDGs カードゲームほか）	田沢小学校、43人参加（6年生）	協議会
7月31日	インターネット市民講座 おうちでミュージアム	オンライン参加 50人	市 新潟大学
9月26日	上越教育大学連携講座「糸魚川ジオパークの多様な植物」（大学等連携事業）	フォッサマグナミュージアム、27人参加	市
10月21日	ジオパーク出前講座「糸魚川真柏について」	糸魚川白嶺高校、10人参加	協議会
10月22日	ジオパーク出前講座「来海沢地すべりとフォッサマグナ」	来海沢会館、21人参加	市教委 協議会
10月25日	ジオパーク出前講座「糸魚川真柏について」	糸魚川白嶺高校、8人参加	協議会
11月11日	ジオパーク学習交流会	ビーチホールまがたま、14校参加	市 市教委
11月14日	第13回ジオパーク検定（初級、上級、達人級）	ヒスイ王国館ほか、50人受験	協議会
11月18日	SDGs 学習（講義、SDGs すごくほか）	青海小学校、54人参加（5、6年生）	協議会 ほか
12月22日	糸魚川高等学校 総合探求学習「糸魚川高校×SDGs」の支援	市民会館、約120人	協議会 ほか
1月24日	ジオ給食10周年記念「ジオオリンピック～お気に入りのジオ給食を選ぼう～」(～1/30)	市内小中学校	市 市教委
1月25日	角川ドワンゴ学園オンライン講演会	オンライン、80人参加	協議会
1月28日	糸魚川白嶺高等学校「白嶺防災フォーラム」	市民会館、230人	協議会 ほか
2月8日	角川ドワンゴ学園オンラインワークショップ	オンライン、30人参加	協議会

月 日	内 容	会 場 等	事業主体
2月12日	防災教育チャレンジプラン活動報告、審査会 (特別賞受賞)	フォッサマグナミュージアム	協議会
2月23日	大町山岳博物館連携講座「ライチョウ飼育への 挑戦～知られざる生態に迫る～」(大学等連携 事業)	フォッサマグナミュージアム、32 人参加	市
2月26日	学術研究奨励事業 研究成果発表会(5人採択)	フォッサマグナミュージアム、10 人、オンライン 20人参加	協議会
3月1日	SDGs 学習会(講義ほか)	糸魚川地区公民館、17人参加	協議会
3月5日	新潟大学連携講座「日本酒学講座～だから新 潟・糸魚川の酒がうまい～」(大学等連携事業)	キターレ、15人参加	市
3月7日	SDGs 研修会(講義ほか)	キターレ、10人参加	協議会 ほか
3月21日	ジオパーク講座「イタチのなかま オコジョ、 イタチ、テン、アナグマ」	フォッサマグナミュージアム、18 人参加	市
3月27日	ジオパーク学習交流会の作品展示(～4/25)	糸魚川小学校、フォッサマグナミ ュージアム	市 協議会
通年	子ども学迎員の育成と活用 ・ニュースレター(ジオパーク活動の紹介、各 種事業の案内等)、4回送付	14人登録	協議会

7 ジオサイトの魅力発信実行委員会

(1) 梅海新道写真展

ア 期 日 令和3年7月10日～10月30日 9:00～17:00
イ 会 場 青海町総合文化会館 画廊きらら

(2) 梅海新道50周年記念特別展「アルプスと海をつなぐ梅海新道～大縦走路の軌跡～」

ア 期 日 令和3年7月22日～11月30日
イ 会 場 フォッサマグナミュージアム 研修室ほか
ウ 内 容 VR映像の放映、故・小野健さんの関係資料展示、ライチョウ等のはく製展示等
エ 来場者 30,288人

(3) 展示解説「山の相談会」

ア 期 日 令和3年7月25日、8月1日、8月15日、10:00～12:00、13:00～15:00
イ 会 場 フォッサマグナミュージアム 研修室

(4) 記念講演会「糸魚川の山の魅力を語る」

ア 期 日 令和3年7月22日 13:30～16:00

- イ 会場 フォッサマグナミュージアム ホール
- ウ 内容 「焼山の魅力」講師：樋口善栄さん（焼山愛好会）
「岳人の憧れ！ 梅海新道の魅力」講師：靄本修一さん（梅海岳友会）
- エ 参加者 52人

(5) 木地屋の里共同企画・特別展「白馬登山黎明期と木地屋集落」

- ア 期日 令和3年7月24日～10月30日 9:00～16:00
- イ 場所 木地屋の里 文化センター栃の木

(6) 田中陽希講演会

- ア 期日 令和3年11月7日 13:30～15:30
- イ 会場 糸魚川市民会館 ホール
- ウ 内容 「糸魚川ジオパークの山の魅力と未来を語る会」
講師：田中陽希さん（アドベンチャーレーサー）
- エ 来場者 892人

8 新潟県内ジオパーク体験旅行誘致推進事業

(1) 新潟県内ジオパーク体験旅行誘致推進委員会（平成29年4月19日設立）

- ア 構成員 糸魚川ジオパーク協議会、糸魚川市
佐渡ジオパーク推進協議会、佐渡市教育委員会
苗場山麓ジオパーク振興協議会、津南町教育委員会、長野県下水内郡栄村
新潟県（オブザーバー）
- イ 会議開催 新潟県内ジオパーク体験旅行誘致推進委員会 1回（令和3年7月16日、書面表決）
- ウ 特記事項 令和3年度を持って本委員会は解散する。
なお、令和4年度以降はジオパーク学習を中心に連携していくこととなった。

(2) 令和3年度実施事業

- ア パンフレット配布
市内ジオパーク関連施設への配架
- イ その他
ホームページ維持管理

企業支援室

1 労 政

(1) 雇用促進事業

糸魚川雇用促進協議会が行う、地域雇用の安定、地元就職促進等を目的に行う事業に対する支援

ア 企業説明会

新規学卒者、UIターン希望者等の地元就職促進のため、市内企業の合同説明会を実施した。

- ・令和3年6月10・11日 オンライン開催 マッチング方式 企業24社 参加者13人
- ・令和4年3月25日 オンライン開催 マッチング方式 企業26社 参加者65人

イ 新規学卒地元就職者激励会「がんばれ！ニューフェイス2021」

- ・令和3年4月5日 ヒスイ王国館
- 新型コロナウイルス感染症拡大防止のため規模を縮小して実施

ウ 高校生求人説明会

- ・高校卒業予定者等を対象に、合同求人説明会を実施した。
- 令和3年7月9日 ヒスイ王国館 求人企業36社 求職者76人
- ・糸魚川企業ガイド

「糸魚川企業ガイドブック2023・2024」の配布及びウェブサイトへの掲載

エ 企業見学事業

- ・高校生対象企業見学バス運行
- 市内企業に対する理解を深め、地元就職を促進するため、市内高校が実施する企業見学事業を対象に、バスを運行した。
- 令和3年11月12日 海洋高等学校 参加者76人（引率含む）

(2) ふるさと就職資金貸付事業

地元への就職を促進し、労働人口の増加及び定着を図るため、地元で初めて就職する者が就職時に必要とする資金の貸付を行った。

(単位：千円)

令和2年度末貸付残高		貸 付		償 還		令和3年度末貸付残高	
件数	件数	件数	金 額	件数	金 額	件数	金 額
146	101,521	31	41,625	37	46,492	140	96,654

ア 新規貸付

貸付対象者	貸付限度額	貸付件数	貸付期間	貸付利率(年)
新規就職者	150万円以内	19	5年以内	1.35% 全額補給
単身UIターン就職者	200万円以内	11		
家族UIターン就職者	400万円以内	1		

イ 利子補給

- ・対象件数 4件
- ・補給金額 486円

ウ お祝い補給

- ・対象件数 24件
- ・補給金額 1,033,494円

(3) 雇用促進住宅

ア 入居状況（令和4年3月31日現在）

管理戸数	入居戸数	入居率	備考
40	18	45.0%	うちUJイターン入居戸数 8戸

イ 使用料及び修繕の状況

(ア) 使用料

（単位：円）

項目	調定額	収納額	収納率
家賃	8,017,432	7,986,145	99.6%
駐車場	1,015,764	1,015,764	100.0%

(イ) 修繕

13件 1,459,700円

(4) 人材育成支援事業

ア 資格試験受験料補助金

市内事業所に勤務する者の能力開発、技術水準の向上を図るために、資格試験を受験する者に対し、補助金を交付した。

- ・交付件数 300件
- ・補助金額 1,942,000円

イ 大型運転免許等取得支援補助金

市内事業所が社員等の人材育成を図るため、大型運転免許等の取得促進に取り組む場合、事業者が負担した教習料等の一部に対し、補助金を交付した。

- ・交付件数 60件
- ・補助金額 2,202,000円

ウ 職業訓練校事業費補助金

市内の職業訓練を促進するため、職業訓練法人系魚川職業訓練協会に補助金を交付した。

- ・補助金額 2,500,000円

(5) テレワーク推進事業

多様な働き方を実現するため、平成31年3月に旧今井小学校内に「いといがわテレワークオフィス」を開設。主に塩尻市振興公社から業務を受託し、登録ワーカーが希望の時間に就労してきた。

令和2年度、新型コロナウイルスワクチン接種予約センター業務を受託するため、コールセンター機能をもったオフィスとして整備した。

令和3年度、コロナ禍において休憩スペースの充実及び事務室の過密防止策として、新たに駅北にオフィスを拡充した。

- ・テレワーカー養成講座 開講数1回（全3回） 受講生17人
- ・テレワーカー養成講座（Excel研修） 開講数2回（全10回） 受講生30人
- ・オペレーター業務研修 開講数1回（全4回） 受講生23人

(6) ワーク・ライフ・バランス推進事業

仕事と生活の調和を図った働き方であるワーク・ライフ・バランスを推進するため、各種事業を展開し、市内における機運醸成に努めた。

- ・ワーク・ライフ・バランス推進宣言事業所の募集、ホームページ掲載による紹介
- ・ピンクTシャツプロジェクトの実施
- ・PR用プレート作成

2 商 工 業

(1) 経営改善指導

ア 巡回指導実施状況

(単位：回)

区分	経営革新	経営一般	情報化	金融	税務	労働	取引	環境対策	その他	計
件数	57	788	18	43	173	40	13	2	106	1,240

イ 窓口指導実施状況

(単位：回)

区分	経営革新	経営一般	情報化	金融	税務	労働	取引	環境対策	その他	計
件数	158	1,537	29	122	354	353	11	0	152	2,716

ア・イともに件数は、商工会議所及び能生・青海町商工会での指導件数を記載

(2) 商工会議所経営安定相談室

- ・相談員 日本政策金融公庫、信用保証協会、社会保険労務士 など
- ・利用状況

(単位：回)

月	4月	5月	6月	7月	8月	9月	10月	11月	12月	1月	2月	3月	合計
件数	4	3	4	4	開催なし	3	4	4	1	1	2	1	31

(3) 次世代ビジネスリーダー育成研修事業

糸魚川経済団体連絡協議会が行う、次期経営幹部育成研修に対する支援

補助対象経費 753,510 円

補助金額 251,170 円

開催日 令和4年1月17日・18日、2月24日・25日

テーマ 「with/after コロナに備える！事業戦略策定講座」

(4) 糸魚川産業創造プラットフォーム事業

糸魚川商工会議所が行う、企業間連携を軸にした市内経済の持続的発展を目指す取組「糸魚川産業創造プラットフォーム事業」に対する支援

ア シェアリングエコノミー推進事業への支援

- ・活用可能な企業や市民のコト・モノ・ワザ・ヒトをデータベース上で可視化し、マッチングできる体制の整備を研究する「マッチング検討会」への負担金支出

イ 森林資源活用事業（緑でつなぐ未来創造会議：3M）への支援

- ・地域の森林資源を活用した新商品開発等を支援する「ふるさとものづくり支援事業」への補助金交付

(5) なりわいパートナー創出事業

糸魚川なりわいネットワークの活動に対する支援

ア 大山商店街及びアンテナショップ「とれたて村」を利用した認知度向上

- ・「とれたて村」での糸魚川産品販売

イ 会員相互の連携による市内活動の強化

- ・直売所「わいわいマーケット」運営
- ・「わいわいマーケット夏祭り」「わいわいマーケット秋の収穫祭」開催

ウ 情報発信の強化

- ・ホームページ、SNSを利用した情報発信

エ 首都圏や長野県などへの販路拡大の推進

- ・安曇野市 大王わさび農場「糸魚川産品フェア」開催
- ・山形村 アイシティ21「塩の道物産展」出店
- ・松川村 道の駅寄って停まつかわ「糸魚川特産品フェア」開催
- ・千代田区 ちよだいちば「糸魚川まつり」開催
- ・世田谷区 炭火環七市場「糸魚川物産展」開催
- ・横浜市 UR洋光台団地「HAPPY ハロウィン in 洋光台」出店
- ・品川区 武蔵小山商店街「パルム大物産展」出店
- ・目黒区 クラフトヴィレッジ西小山「糸魚川物産マルシェ」開催

(6) 地元産品販路拡大支援事業

板橋区「とれたて村」、千代田区「ちよだいちば」での糸魚川産品の販売

(7) 誘致活動等

- ア 新潟県産業立地課並びに東京事務所及び大阪事務所との連携活動
- イ (一財)日本立地センターからの企業情報収集
- ウ 企業訪問及び情報収集

(8) 企業立地促進助成事業

ア 企業立地促進条例による課税免除(令和3年1月1日現在申告分)

奨励措置適用企業	免除税額
13	54,910,026円

イ 企業用地取得補助金

交付対象企業	交付額	
黒部川電力株式会社	570千円	(借地料5年分割交付 / 3年目)
進工業株式会社	12,324千円	(取得費3年分割交付 / 1年目)

(9) 糸魚川タウンセンター株式会社の利用状況

区分	入館者数(人)	駐車場利用台数(台)	貸室(回)	テナント貸室(社)
令和3年度	165,766	55,083	804	5
令和2年度	161,069	50,813	885	4

(10) 商店街賑わい創出事業

商店街等が実施する売上増加等に継続的な効果のある事業及び誘客・販売促進を目的としたイベント事業に対する支援 (単位:円)

補助金交付団体	事業内容	補助対象事業費	補助金額
糸魚川駅前銀座商店街振興組合	ヒスイロード夏祭り(中止)	0	0
押上寺町商工連盟	琴平祭り(中止)	0	0
糸魚川本町通り商店街振興組合	本町通り商店街歩行者天国	196,251	98,125
青海通り線高架下商店会	青空軽トラ市、ピアガーデン(中止)	0	0
糸魚川広域商店街	まわ~る定期セール	688,323	458,882
白馬通り商工発展会	白馬通りスーパーマーケット	288,247	116,000
計		1,172,821	673,007

(11) ビジネスチャレンジ支援事業

ア 創業支援事業

(ア) 糸魚川創業支援ネットワーク

経済団体や金融機関など関係機関との連携による創業支援の実施

- ・連絡会議の開催 令和3年4月、令和3年11月開催
- ・糸魚川創成塾実行委員会への参画

(イ) 創業支援事業補助金

創業者、事業承継者等が新たな事業を行う際に必要となる経費の一部に補助金を交付

- ・家賃補助継続申請件数 3件
補助金額 734,043円 (うち大火被災者枠 1件240,000円)
- ・新規申請件数 2件
補助金額 2,000,000円
内訳 新築・改築費補助 1件 1,000,000円
機械設備費補助 1件 1,000,000円

(ウ) 糸魚川創成塾 2021

起業・創業に必要な知識を学ぶ講座

- a 基礎講座 全6回
参加者 27人
- b オンラインファンミーティング
開催なし

イ 創業支援資金利子補給金

新潟県中小企業創業支援資金等の750万円までの借入に対する利子を3年間全額補給する。

- ・対象件数 31件
- ・補助金額 855,170円

(12) 地方産業育成資金利用状況

(単位:千円)

令和2年度末貸付残高		貸付		償還		令和3年度末貸付残高	
件数	金額	件数	金額	件数	金額	件数	金額
8	15,585	2	8,550	3	13,343	7	10,792

(制度内容)

資金の種類	貸付限度額	貸付期間	貸付利率(年)
運転資金	1,000万円以内	運転 5年以内	責任共有対象外 1.70%
設備資金		設備 7年以内	責任共有対象 1.90%
			信用保証なし 2.20%

(13) 中小企業振興資金利用状況

(単位:千円)

令和2年度末貸付残高		貸付		償還		令和3年度末貸付残高	
件数	金額	件数	金額	件数	金額	件数	金額
2	15,776	0	0	0	3,156	2	12,620

(制度内容)

資金の種類	貸付限度額	貸付期間	貸付利率(年)
運転資金	1,000万円以内	5年以内	責任共有対象外 1.80% (H27.5まで2.05%)
			責任共有対象 2.00% (H27.5まで2.25%)
			信用保証なし 2.30% (H27.5まで2.55%)
設備資金	2,000万円以内	7年以内	

資金の種類	貸付限度額	貸付期間	貸付利率(年)
観光施設資金	所要資金の80%以内で 700万円以内	8年以内	
商工業近代化 特別設備資金	所要資金の70%以内で 商業 2,000万円以内 工業 3,000万円以内	10年以内	2.50% (H27.5まで2.75%)
高度化事業関連 特別設備資金	総事業費から高度化資金 及び 事業に係る助成金を引い た額 5,000万円以内	20年以内	1.90% (H27.5まで2.15%)
国際規格(ISO) 取得資金	700万円以内	5年以内	1.35% (H27.5まで1.60%)

(14) ジオパーク振興資金利用状況

(単位:千円)

令和2年度末貸付残高		貸付		償還		令和3年度末貸付残高	
件数	件数	件数	金額	件数	金額	件数	金額
5	4,962	-	-	5	4,962	0	0

(制度内容)

資金の種類	貸付限度額	貸付期間	貸付利率(年)
設備資金	2,000万円以内	7年以内	責任共有対象外 1.50% 責任共有対象 1.70%

(15) 景気対策緊急特別資金利用状況

(単位:千円)

令和2年度末貸付残高		貸付		償還		令和3年度末貸付残高	
件数	件数	件数	金額	件数	金額	件数	金額
32	187,690	0	0	7	76,478	25	111,212

(制度内容)

資金の種類	貸付限度額	貸付期間	貸付利率(年)
運転資金	3,000万円以内	8年以内	責任共有対象外 1.45% (H27.5まで1.70%) 責任共有対象 1.65% (H27.5まで1.90%) 信用保証なし 1.80% (H27.5まで2.05%)

(16) 信用保証料補給状況

(単位:円)

対象件数	保証承諾額	信用保証料	補給保証料	返戻額	補給額	補給割合
22	95,472,000	6,712,745	3,356,369	1,273,679	2,082,690	50%

(17) 移動販売支援事業

高齢者の見守りを兼ねた生活物資の移動販売を行う事業者等に対する支援

運営支援補助金 2,014,000円 5者

車両購入費等補助金 3,225,195円 2台(1台はR2から繰越 1,563,630円)

3 新型コロナウイルス感染症対策事業

(1) 企業等新型コロナウイルス感染症検査費用補助金

県外出張や県外からの来客対応を行う市内事業者が従業員等に受けさせる PCR 検査費用の 1 / 2(上限 1 万円) まで補助

交付件数 40 件
補助金額 900,400 円

(2) D X 推進補助金

自社の課題解決策としてデジタル技術の活用等による業務効率化や省人化などの D X (デジタルトランスフォーメーション) を図る取組経費の 4 / 5 (上限 100 万円) まで補助

交付件数 5 件
補助金額 3,156,000 円

(3) ジオの恵み糸魚川特設 E C サイト構築・運営

インターネットショッピングサイト「いといがわ逸品市場」を構築・運営

運営期間 令和 4 年 1 月 17 日から令和 4 年 3 月 31 日まで
出店数 25 事業者
注文件数 255 件
販売額 1,245,331 円

(4) 新しい生活様式対応新ビジネス展開事業補助金

既存事業を見直し、業態転換、事業・業種転換、事業規模拡充など新たなビジネス展開を図る取組経費の 2 / 3 (上限 30 万円) まで補助

交付件数 28 件
補助金額 7,574,000 円

(5) わたしの街で食べよう・泊まろう 糸魚川元気応援券 2021

市内の飲食店、宿泊施設等で利用できるプレミアム付き商品券

発行総額 84,201,000 円
額面等 3,000 円分を 2,000 円で販売、プレミアム率 50%
使用期間 令和 3 年 7 月 1 日から令和 3 年 10 月 31 日まで
販売実績 28,067 冊

(6) いといがわ de もっとお買い物 ノ プレミアム商品券 '21-'22

市内の取扱加盟店で利用できるプレミアム付き商品券

発行総額 782,000,000 円
額面等 11,500 円分を 10,000 円で販売、プレミアム率 15%
使用期間 令和 3 年 12 月 1 日から令和 4 年 3 月 13 日まで
販売実績 68,000 冊

(7) サテライトオフィス整備事業

ア プロジェクト推進事業

アドバイザーを活用し、施設の利用促進を図るプロジェクト推進活動を実施

イ 整備工事の概要 (1 件 200 万円以上の工事等)

委託及び工事名	工事 (業務) 概要	金額 (円)
商委第 3 号 美山多目的集会施設改修 工事設計業務委託	名称 クラブハウス美山 用途 ワークスペース 構造 鉄筋コンクリート造 地上 2 階建 (一部地階)	4,950,000

	面積 延べ面積 1,267.34 m ²	
商委第 4 号 美山多目的集会施設改修 工事監理業務委託	監理対象工事 商第 12 号 美山多目的集会施設改修(建築)工事 商第 13 号 美山多目的集会施設改修(電気設備)工事 商第 14 号 美山多目的集会施設改修(機械設備)工事	2,497,000
商第 12 号 美山多目的集会施設改修 (建築)工事	内装改修 457 m ² 木製建具 木製ドア 5 か所 男女トイレブース 一式	26,917,000
商第 13 号 美山多目的集会施設改修 (電気設備)工事	照明器具 取替え 21 か所 LED 電球 取替え 27 か所 コンセント取替え・新設 23 か所	8,776,900
商第 14 号 美山多目的集会施設改修 (機械設備)工事	空気調和設備 12 台 換気設備 13 台 衛生器具設備(洋式便器) 5 組	16,464,800

ウ 地方創生テレワーク補助金(民間施設整備補助金)

市内でサテライトオフィス、シェアオフィス、コワーキングスペース等のワークスペースを新たに開設・運営する事業者に対し、その整備費の 3 / 4 (上限 1,125 万円) を補助

交付件数 1 件
補助金額 11,250,000 円

エ 地方創生テレワーク進出支援補助金

地方創生テレワーク補助金の交付決定を受けた事業者が整備したサテライトオフィス等を利用する区域外の企業・団体 1 社当たり 100 万円を補助

交付件数 1 件
補助金額 1,000,000 円

(8) 雇用調整助成金申請費補助金(R2 繰越)

雇用調整助成金の申請に要する社会保険労務士への委託料等の 1 / 2 (上限 10 万円) を補助

交付件数 20 件
補助金額 1,481,000 円

(9) 事業継続給付金

2019 年(1 月から 12 月)売上げを基準として、2020 年(1 月から 12 月)売上げが、25%以上減少している中小企業等に、2019 年と 2020 年の売上減少分又は 20 万円のいずれか少ない額を支給

交付件数 218 件
補助金額 43,448,400 円

(10) 事業継続給付金(飲食事業者及び飲食関連事業者等緊急支援金)

売上げが激減している飲食事業者に対し、1 事業者当たり 20 万円を支給

交付件数 246 件
補助金額 49,200,000 円

(11) 新型コロナウイルス感染症拡大防止協力金

ア 令和3年9月3日から16日までの新潟県の特別警報により営業時間の短縮を行った飲食店等に売上高の区分に応じた算出方式により協力金を支給

支給件数 171件

補助金額 72,436,000円

イ 令和4年1月21日から2月13日までのまん延防止等重点措置の適用に伴う要請により営業時間の短縮を行った飲食店等に売上高の区分に応じた算出方式により協力金を支給

支給件数 159件

補助金額 125,616,000円

ウ 令和4年2月14日から3月6日までのまん延防止等重点措置の適用に伴う要請により営業時間の短縮を行った飲食店等に売上高の区分に応じた算出方式により協力金を支給

支給件数 143件

補助金額 93,660,000円

(12) 今すぐUtage(宴)キャンペーン(忘新年会・歓送迎会応援)

にいがた安心なお店応援プロジェクト認証店において、8人以上・1人当たり4,000円以上の宴会等を開催した場合に、1人当たり2,000円分の市内共通商品券をキャッシュバック、さらに、同日に別の店舗で4人以上・1人当たり2,000円以上の二次会を開催した場合には、1人当たり1,000円の市内共通商品券を上乗せしてキャッシュバックする

利用人数 5,814人(一次会5,378人、二次会436人)

キャッシュバック商品券 11,192枚

(13) セーフティネット保証等認定

売上げの減少等業況悪化をきたしている事業者が、新潟県セーフティネット資金融資制度を活用するにあたり、市町村長が行う認定

認定件数 4号(突発的災害) 23件

5号(業況悪化) 15件

6項(危機関連保証) 22件

4 駅北大火関連事業

(1) ビジネスチャレンジ支援事業（被災事業者特別枠）

ア 創業支援事業

(ア) 補助金額 240,000 円

(イ) 補助内容

店舗の家賃に係る支援 1 件

イ クラウドファンディング活用支援事業

なし

(2) 本町通り雁木整備促進事業

ア 補助金交付額 26,667,275 円

イ 補助内容

(ア) 店舗に不随する雁木整備に対する補助 2 件

(イ) 住宅に不随する雁木整備に対する補助 4 件

(3) 駅北大火地元事業者利用促進事業

ア 補助金額 300,000 円

イ 補助内容

住宅再建工事に対する補助 1 件

5 港 湾

(1) 姫川港整備事業と利用状況

ア 主な整備事業

項 目	事 業 内 容	事 業 費 (千円)
港 湾 改 修 事 業	岸壁(-11m) ケーソン据付 4函 ケーソン製作 3函 海象観測装置定期点検 気象・海象観測データ解析 泊地(-11m) 泊地浚渫、土砂運搬 1式	675,000
港 整 備 推 進 交 付 金	東ふ頭第2船だまり ケーソン据付 4函 消波ブロック製作・据付 1式 既設ケーソン改良 1式 漁港区 -2.5m船揚場 L=50m	300,000
港 湾 海 岸 侵 食 対 策 事 業	ブロック製作ほか 1式	50,000
県 単 港 湾 整 備 費	岸壁番号パネル修繕 1式 引込柱設置 1式	4,551
県 単 港 湾 修 繕 費	防舷材修繕 9基 浚渫土運搬処理工事 1式 大型休憩施設補修設計 ほか	46,000
県 単 港 湾 調 査 費	設計沖波見直し 1式 詳細定期点検診断 1式	17,765
県 単 港 湾 管 理 費	防舷材修繕、公園施設修繕、舗装修繕 ほか	38,921
港湾施設整備費(特別会計)	照明設備ほか 1式	6,300
港湾施設管理費(特別会計)	ふ頭内道路舗装補修、消火栓ホース更新 ほか	6,336
計		1,144,873

イ 利用状況（港湾統計調査：令和3年1月1日～令和3年12月31日）

(ア) 入港船舶

区 分	隻 数	総 ト ン 数	
外 航 商 船	500総トン以上	83	756,773
	5総トンから 500総トン未満	0	0
内 航 商 船	500総トン以上	494	1,761,319
	5総トンから 500総トン未満	300	144,025
漁 船（5総トン以上）	519	5,319	
そ の 他	134	43,867	
計	1,530	2,711,303	

(イ) 海上出入貨物 合計 4,022,191トン（対前年比95.9%）

品 目	輸出（トン）	移出（トン）
砂 利 ・ 砂	0	17,077
石 材	0	97,390
石 灰 石	393,113	247,446
非 金 属 鉱 物	0	0
セ メ ン ト	204,985	1,468,715
窯 業 品	0	7,215
石 油 製 品	0	37
化 学 薬 品	0	36,736
水	0	13,481
取 合 せ 品	0	2,380
計	598,098	1,890,477

品 目	輸入（トン）	移入（トン）
水 産 品	0	238
木 材 チ ッ プ	0	4,077
石 炭	700,352	23,615
石 材	0	7,568
石 灰 石	0	10,005
原 塩	0	56,600
非 金 属 鉱 物	55,350	410,807
金 属 製 品	0	172
そ の 他 機 械	0	13
窯 業 品	0	166,171
コ ー ク ス	2,672	61,352

化学薬品	0	31,360
再利用資材	0	3,264
計	758,374	775,242

(2) 港湾関係団体

ア 姫川港整備促進同盟会

・第58回通常総会

期 日 令和3年6月

会 場 書面での決議（新型コロナウイルス感染症感染拡大防止のため）

内 容 令和2年度事業報告及び収支決算並びに令和3年度事業計画及び収支予算について承認された。

「姫川港利用拡大のための整備促進」について決議された。

イ 姫川港リサイクルポート推進協議会

(ア) 第19回通常総会

期 日 令和3年6月

会 場 書面での決議（新型コロナウイルス感染症感染拡大防止のため）

内 容 令和2年度事業報告及び令和3年度事業計画について承認された。

(イ) 能代港、酒田港、境港、姫川港合同リサイクルポート勉強会

新型コロナウイルス感染症感染拡大防止のため、翌年度に開催延期

(ウ) リサイクルポートセミナー

期 日 令和3年11月16日

会 場 WEBで聴講

内 容 国や団体、企業における災害廃棄物処理の取組について講演等が行われた。

(I) 災害廃棄物対策に関するシンポジウム

期 日 令和4年1月26日

会 場 WEBで聴講

内 容 被災自治体や関係団体の災害発生時の対応について講演等が行われた。

(3) 要望活動

港湾整備促進に関する要望

・要望項目 姫川港整備促進に対する予算確保と整備工事の推進

期 日	要 望 先
令和3年7月	国土交通省、自由民主党本部 国土交通省北陸地方整備局、新潟港湾・空港整備事務所 新潟県、糸魚川地域振興局、自由民主党新潟県支部連合会 新型コロナウイルス感染対策のため、郵送で要望書を提出
令和3年10月18日、29日	国土交通省北陸地方整備局、新潟港湾・空港整備事務所 新潟県、糸魚川地域振興局、自由民主党新潟県支部連合会
令和3年11月8日、9日	国土交通省、財務省、自由民主党本部

農 林 水 産 課

1 農業振興

(1) 主要農産物の生産実績

ア 水稲

作物	品質・栽培方法	生産数量 目安 (ha)	面積 (ha)	単収 (kg/10a)	収穫量 (t)	J A 販売量 (俵/60kg)
米 (コシヒカリ)	一般栽培	1,090	1,017.3	469	4,771.1	30,195.0
	減農薬・減化学肥料米		38.1	469	178.7	298.5
米 (こしいぶき)	一般栽培	49	57.6	438	252.3	2,011.5
米 (新之助)	一般栽培	63	57.8	486	280.9	4,406.5
米 (その他うるち)	一般栽培	60	72.7	452	329.2	2,600.5
米 (新潟次郎)	一般栽培(飼料専用)	26	29.3	583	170.9	2,849.0
米 (もち)	一般栽培	35	36.3	424	154.0	1,068.5
米 (酒米)	一般栽培	30	27.2	434	130.1	606.5
米 計	-	1,353	1,336.3	-	6,267.2	44,036.0
種籾(20kg単位)	一般栽培	47	47.0	454	213.3	10,616.0
計	-	1,400	1,383.3	-	6,480.5	-

< 生産数量目安：令和3年産米の糸魚川市生産数量目安より >

< 面積：水稲生産実施計画書集計より 令和3年11月末現在 >

< 単収：J A ひすい作況調査、推定 令和3年11月現在 >

< 収穫量：面積、単収より算出 >

< J A 販売量：J A 検査実績より 令和4年2月7日現在 >

イ その他野菜等

作物	品質・栽培方法	面積 (ha)	単収 (kg/10a)	収穫量 (t)	J A 販売量 (t)
大豆	水田転作	0.1	133	0.1	0.1
そば	水田転作	14.2	41	5.8	5.3
越の丸茄子	ハウス栽培	0.7	5,805	40.6	24.9
枝豆	露地	2.8	363	10.1	7.6
菌床椎茸	菌床栽培	40,000玉	0.8kg/玉	32.0	21.6

< 大豆・そば 面積：経営所得安定対策実績より

単収・収穫量：推定、J A 販売量：J A ひすいより >

< 越の丸茄子、枝豆、菌床椎茸：J A ひすい園芸取扱い実績より >

(2) 農業振興支援事業（糸魚川市農業再生協議会）

ア 協議会開催

- 4月16日 第1回幹事会
- 4月28日 第1回総会
- 1月11日 第2回幹事会
- 1月27日 第2回総会

イ 事業実績

(ア) 経営所得安定対策交付状況

項目		件数(件)	面積 (a)	数量 (kg)	金額(円)	
畑作物の 直接支払 交付金	営農継 続支払	そば	9	1,354	-	1,760,200
		大豆	1	8	-	16,000
	数量払	そば	9	-	5,332	313,953
		大豆	1	-	175	11,591
水田活用の 直接支払 交付金	飼料用米		14	2,928	-	28,170,084
	飼料作物		2	113	-	395,500
	大豆		2	13	-	45,500
	産地交付金		82	-	-	16,038,200
計					46,751,028	

(イ) 収入減少影響緩和対策加入状況

収入減少影響緩和対策 (ナラシ対策)	加入者数(人)	加入面積(ha)	補填額(円)
米、大豆の価格の下落に伴う、収入減少分の補填。 補てん額を加入者と国が1対3の割合で負担する。 加入者条件・・・認定農業者・認定新規就農者・集落営農	合計 67 糸魚川地域 33 能生地域 34	217	16,984,107 【内訳】 ・加入者拠出金 4,256,143 ・国交付金 12,727,964

(ウ) 経営所得安定対策推進事業

(単位：円)

事業主体	事業内容	事業費	負担区分	
			県	市
糸魚川市農業再生協議会	制度の周知、申請手続き等事業円滑化に係る事務的経費	3,948,000	3,948,000	0

(3) 制度資金助成事業

ア 農業経営資金利子補給金

認定農業者又は認定新規就農者が、ひすい農業協同組合から借り入れた農業経営資金の利子の一部を支援（借入日から最大3年間）

- ・対象件数 24件
- ・補助金額 82,604円

イ 緊急農業経営安定対策資金利子等補給金

令和3年産米の価格の下落により収入の減少が見込まれる農業者が、ひすい農業協同組合から借り入れた緊急農業経営安定対策資金の利子および保証料を支援（借入日から最大2年間）

- ・対象件数 3件
- ・補助金額 77,103円（利子額 41,714円、保証料 35,389円）

(4) 中山間地域等直接支払交付金事業

（単位：円、（ ）：内数）

単価区分	集落協定数	面積(a)		事業費(円)	負担区分		
					国県	市	
基礎	15	緩傾斜	田	93,783	75,027,048	56,270,286	18,756,762
			畑	112			
		急傾斜	田	54,869	115,225,488	86,419,106	28,806,382
			畑	93			
棚田地域 振興活動加算	(5)	急傾斜	田	38,126	38,219,520	28,594,829	9,531,611
			畑	93			
超急傾斜農地 保全管理加算	(6)	(11,933)		7,159,806	5,369,853	1,789,953	
集落機能強化加算	(6)	-		9,098,934	6,824,198	2,274,736	
生産性向上加算	(9)	-		12,119,834	9,089,872	3,029,962	
計	15	148,857		256,997,001	192,747,731	64,249,270	

(5) 多面的機能支払交付金事業

(単位：円)

交付金	活動 組織数	面積(a)		事業費	負担区分	
					国 県	市
農地維持支払	1	田	145,690	43,707,000	32,780,250	10,926,750
		畑	568	113,600	85,200	28,400
		計	146,258	43,820,600	32,865,450	10,955,150
資源向上支払 (共同)	1	田	145,690	30,679,710	23,009,783	7,669,927
		畑	568	71,568	53,676	17,892
		計	146,258	30,751,278	23,063,459	7,687,819
資源向上支払 (長寿命化)	1	田	77,273	27,744,000	20,808,000	6,936,000
		畑	0	0	0	0
		計	77,273	27,744,000	20,808,000	6,936,000
計		-	102,315,878	76,736,909	25,578,969	

(6) 環境保全型農業直接支援事業

(単位：円)

取組者数 (人)	面積(a)		事業費	負担区分	
				国 県	市
7	冬期湛水	774	313,600	235,200	78,400
	堆肥施用	1,430	629,200	471,900	157,300
	計	2,204	942,800	707,100	235,700

(7) 新潟県農林水産業総合振興事業

(単位：円)

事業種目	施行 箇所	事業主体 (借受者)	事業内容	事業費	負担区分		
					県	市	その他
継続的農 林業生産 体制整備 促進	上早川	株式会社 テング沢農園	コンバイン・4条 刈・1台(補助デ バイダ付属)	6,666,000	2,020,000	606,000	4,040,000
園芸生産 促進	下早川	ひすい農業 協同組合 (借受者 認定農業者)	パイプハウス (6.3m×30m・ 31.8mm・1棟) いちご高設栽培 装置	5,005,000	2,116,000	455,000	2,434,000

(8) 農作物有害鳥獣対策事業

(単位：円)

事業主体	事業内容	事業費	負担区分		
			国県	市	その他
糸魚川市 鳥獣被害 防止対策 協議会	電気柵の設置 イノシシ用電気柵 2 段張り 45 箇所、61,220m ・大王地区 (1 箇所 2,320m) ・大沢地区 (4 箇所 6,620m) ・藤後地区 (11箇所 9,200m) ・中野口・下倉地区 (7 箇所 9,320m) ・島道地区 (1 箇所 1,160m) ・五十原地区 (13箇所 12,240m) ・東海地区 (8 箇所 20,360m)	10,268,500	10,268,500	0	0
	シカ用電気柵 4 段張り 23箇所、41,600m ・溝尾地区 (23箇所 41,600m)				
	捕獲用機材の購入 ・くくりわな、箱わな	3,522,950	1,568,063	0	1,954,887
	大規模緩衝帯の整備 ・東海地区 約 1 ha	390,000	390,000	0	0
	ジビエ等利用拡大推進費 (プレハブ冷凍庫の購入)	1,446,500	1,446,500	0	0
	緊急捕獲活動費 (シカ、イノシシ)	1,745,000	1,745,000	0	0
糸魚川市	家庭菜園用電気柵の設置・修繕 11箇所、総延長 11,900m	2,194,577	0	1,317,000	877,577
計		19,567,527	15,418,063	1,317,000	2,832,464

(9) 農村活性化施設等
利用状況

施設名	利用人数(人)
木地屋の里	481
焼山の里ふれあいセンター	1,289
上路山村振興センター	192
計	1,962

(10) 畜産振興事業

ア 家畜飼養状況

	乳用牛(頭)	肉用牛(頭)	豚(頭)	採卵鶏(羽)	にいがた地鶏(羽)
飼養戸数(戸)	2	2	0	1	1
飼養頭数	90	58	0	26,000	500

イ 畜産振興対策(牛の放牧状況)

・笹ヶ峰牧場(妙高市) 5月28日～10月26日 肉用牛 1戸 3頭
乳用牛 2戸 17頭

ウ 笹ヶ峰放牧場種雄牛導入補助金

優良血統の種雄牛(1頭)の導入に対する補助

・事業費 2,200,000円
・補助額 291,000円

エ 畜産衛生対策支援事業

畜産衛生対策に係る予防注射費、検査費及び畜舎消毒費に対する補助

・対象農家戸数 6戸
・事業費 924,284円
・補助額 184,856円 ...

オ 畜産物流通支援事業

畜産物の輸送(牛の放牧及び出荷、にいがた地鶏の出荷)に対する補助

・対象農家戸数 5戸
・事業費 452,350円
・補助額 135,333円 ...

カ 人工授精推進事業

牛の人工授精に係る性別別精液購入費、受精卵移植費に対する補助

・対象農家戸数 2戸
・事業費 40,000円
・補助額 20,000円 ...

畜産農家支援事業補助額 (+ +) 340,189円

(11) 機構集積協力金事業

区分	申請件数(件)	面積(ha)	事業費(円)
経営転換協力金	15	9.47	1,420,500

(12) 地域農業みらい会議

令和2年度までに実質化した「人・農地プラン」の実現に向けて、地域単位で農業の将来について話し合う場として開催

(単位：人)

地区	開催日	参加人数
下早川地区	令和3年8月5日	31
上早川地区	令和3年8月3日	20
大和川地区	令和3年7月28日	7
西海地区	令和3年8月4日	14
大野地区	令和3年8月3日	12
根知地区	令和3年8月24日	12
今井地区	令和3年8月5日	8
磯部地区	令和3年7月28日	18
中能生地区	令和3年7月29日	23
上南地区	令和3年8月4日	22
木浦地区	令和3年8月24日	6
上路地区	令和3年7月27日	7
計		180

(13) 担い手育成事業

ア 農業次世代人材投資事業 ()は新規分

給付人数(人)	給付額(円)
1	1,500,000
(0)	(0)

イ 首都圏等での就農相談

新型コロナウイルス感染症拡大防止のため出展なし

ウ 令和2年から3年にかけての大雪等で被災した農業用ハウス等の再建支援
 (ア) 強い農業・担い手づくり総合支援事業

(単位：円)

事業タイプ	件数 (件)	事業費	負担区分				備考
			国	県	市	その他	
産地基幹施設等 支援	1	3,091,000	614,000	0	163,000	2,314,000	R2から 繰越
地域担い手育成 支援	2	16,977,598	4,012,000	1,356,000	3,156,000	8,453,598	R2から 繰越
計	3	20,068,598	4,626,000	1,356,000	3,319,000	10,767,598	

(イ) 持続的生産強化対策事業

(単位：円)

事業タイプ	件数 (件)	事業費	負担区分				備考
			国	県	市	その他	
資材調達費支援 委託施工費支援	1	38,515,810	9,583,502	5,191,539	5,191,539	18,549,230	R2から 繰越

(14) 園芸振興事業（新型コロナ対応）

園芸作物緊急支援対策補助金

- ・補助対象作物 越の丸茄子
- ・補助額 1,600,000円
- ・対象者数 11人

(15) 農林水産業振興支援事業（新型コロナ対応）

燃油価格高騰対策事業補助金

業種	事業内容	申請件数(件)	対象者数(人)	数量(ℓ)	金額(円)
農業	園芸農家 ビニールハウスの加温に 係る灯油	3	3	14,111	112,888
林業	しいたけ栽培者 特用林産物の乾燥に 係る灯油	3	3	33,883	271,063
水産業	漁協(漁師) 漁船に係る軽油	2	68	898,113	7,184,901
計		8	74	946,107	7,568,852

2 地産地消

糸魚川産品の生産及び消費の拡大と交流人口の拡大を進めるため、糸魚川産品を積極的に取扱う小売店や飲食店を認定し、認定店のガイドブック配布、広報やホームページへの掲載を行い、活動を支援した。

- (1) 糸魚川市地産地消推進店
認定数 114 店（小売店 41 店、飲食店 73 店）
うち新規認定 2 店（飲食店 2 店）
- (2) 地産地消推進店ガイドブック配布
「いといがわを、いただきます。」
市内観光施設、宿泊施設等にて配布（5,697部）

3 農業基盤の整備

- (1) ふるさと水と土保全対策事業
 - ア 目的 地域及び小学校児童が里山研究等により、地域農業と身近な自然の大切さを学ぶ
ふるさと水と土指導員による指導・講習等
 - イ 事業内容 市内10校 用水路見学、野菜苗購入栽培
地域農業の担い手 土地改良施設や農地の保全整備に関する研修会へ参加ほか

(単位：円、率：%)

事業主体	事業内容	事業費	負担区分			
			国 県		市	
			率	金額	率	金額
糸魚川市	農業体験、用水見学等	562,580	50	281,000	50	281,580

- (2) 棚田地域保全対策事業

(単位：円、率：%)

集落名	事業内容	事業費	負担区分			
			国 県		市	
			率	金額	率	金額
北山	北山集落内農道舗装 L=44m W=3.2m t=0.1m	271,040	50	135,500	50	135,540
百川	百川集落内農道舗装 L=124m W=3m t=0.1m	744,810	50	364,500	50	380,310
計		1,015,850	50	500,000	50	515,850

(3) 県営農地環境整備事業

ア R2線越明許分

(単位：円、率：%)

地区名	事業内容	市負担金		負担区分				
		率	金額	事業費	国県		地元	
					率	金額	率	金額
赤沢	ほ場整備 A=10.7ha	10	8,000,000	80,000,000	87.5	70,000,000	2.5	2,000,000
向田	ほ場整備 A=18.7ha	10	3,000,000	30,000,000	87.5	26,250,000	2.5	750,000
計		-	11,000,000	110,000,000	-	96,250,000	-	2,750,000

イ 現年分

(単位：円、率：%)

地区名	事業内容	市負担金		負担区分				
		率	金額	事業費	国県		地元	
					率	金額	率	金額
大和川	ほ場整備 A=22.6ha	10	10,200,000	102,000,000	87.5	89,250,000	2.5	2,550,000
赤沢	ほ場整備 A=10.7ha	10	1,625,000	16,250,000	87.5	14,218,750	2.5	406,250
		12.5	375,000	3,000,000	87.5	2,625,000	-	-
千本坂	ほ場整備 A=9.6ha	10	400,000	4,000,000	87.5	3,500,000	2.5	100,000
向田	ほ場整備 A=18.7ha	10	1,800,000	18,000,000	87.5	15,750,000	2.5	450,000
湯川内第2	調査	25	1,490,000	5,960,000	75	4,470,000	-	-
計		-	15,890,000	149,210,000	-	129,813,750	-	3,506,250

赤沢の負担金の率：上段はほ場整備分、下段は幹線排水路分

(4) 県営中山間地域農業農村総合整備事業

(単位：円、率：%)

地区名	事業内容	市負担金		負担区分				
		率	金額	事業費	国県		地元	
					率	金額	率	金額
谷根・出	ほ場整備 A=13.4ha	11	3,300,000	30,000,000	87	26,100,000	2	600,000

(5) 県営経営体育成基盤整備事業

ア R2線越明許分

(単位：円、率：%)

地区名	事業内容	市負担金		負担区分				
		率	金額	事業費	国県		地元	
					率	金額	率	金額
東海	ほ場整備 A=22.9ha	10	20,700,000	207,000,000	82.5	170,775,000	7.5	15,525,000
あわら	ほ場整備 A=38.7ha	10	2,000,000	20,000,000	82.5	16,500,000	7.5	1,500,000
計		-	22,700,000	227,000,000	-	187,275,000	-	17,025,000

イ 現年分

(単位：円、率：%)

地区名	事業内容	市負担金		負担区分				
		率	金額	事業費	国県		地元	
					率	金額	率	金額
東海	ほ場整備 A=22.9ha	10	9,500,000	95,000,000	82.5	78,375,000	7.5	7,125,000
あわら	ほ場整備 A=38.7ha	10	6,300,000	63,000,000	82.5	51,975,000	7.5	4,725,000
川島・坂井	ほ場整備 A=10.9ha	10	3,300,000	33,000,000	82.5	27,225,000	7.5	2,475,000
田中・中条	事前調査	25	500,000	2,000,000	75	1,500,000	-	-
計		-	19,600,000	193,000,000	-	159,075,000	-	14,325,000

(6) 農業水利施設点検調査・計画事業

ア R2線越明許分

(単位：円、率：%)

地区名	事業内容	市負担金		負担区分				
		率	金額	事業費	国県		地元	
					率	金額	率	金額
東中	ため池整備	11	1,100,000	10,000,000	89	8,900,000	-	-

イ 現年分

(単位：円、率：%)

地区名	事業内容	市負担金		負担区分				
		率	金額	事業費	国 県		地 元	
					率	金額	率	金額
東中	ため池整備	11	89,100	810,000	89	720,900	-	-
越	ため池整備	11	270,490	2,459,000	89	2,188,510	-	-
真光寺	ため池整備	11	394,240	3,584,000	89	3,189,760	-	-
計		-	753,830	6,853,000	-	6,099,170	-	-

(7) 農地耕作条件改善事業

ア R2線越明許分

(単位：円、率：%)

地区名	事業内容	事業費	負担区分					
			国 県		市		地 元	
			率	金額	率	金額	率	金額
糸魚川 第4	<ul style="list-style-type: none"> 農業用排水施設 用排水路 L=119m 附帯施設 暗渠排水 L=1,455m 農用地の保全 畦畔補強 L=9,455m 	82,522,400	55	45,380,000	35	28,890,160	10	8,252,240

イ 現年分

(単位：円、率：%)

地区名	事業内容	事業費	負担区分					
			国 県		市		地 元	
			率	金額	率	金額	率	金額
糸魚川 第5	<ul style="list-style-type: none"> ほ場整備 法手続き 農業用排水施設 用排水路 L=74m 農用地の保全 畦畔補強 L=2,470m 	18,377,900	55	10,024,000	35	6,531,310	10	1,822,590

(8) 農道橋保全対策事業

ア R2線越明許分

(単位：円、率：%)

地区名	事業内容	事業費	負担区分						備考
			国 県		市		地 元		
			率	金 額	率	金 額	率	金 額	
糸魚川3期	用地測量業務委託	2,875,400	50	1,437,000	50	1,438,400	-	-	
	耐震補強工事	74,907,000	50	37,447,000	50	37,460,000	-	-	
計		77,782,400	-	38,884,000	-	38,898,400	-	-	

イ 現年分

(単位：円、率：%)

地区名	事業内容	事業費	負担区分						備考
			国 県		市		地 元		
			率	金 額	率	金 額	率	金 額	
糸魚川2期	農道橋定期点検業務委託	1,316,700	100	1,316,000	-	700	-	-	
糸魚川3期	実施設計・測量業務委託	13,517,900	50	6,759,000	50	6,758,900	-	-	
	耐震補強工事	43,100,000	50	21,550,000	50	21,550,000	-	-	

(9) 農業用水路等長寿命化・防災減災事業

(単位：円、率：%)

地区名	事業内容	事業費	負担区分						
			国 県		市		地 元		
			率	金 額	率	金 額	率	金 額	
赤坂ため池 由平ため池 旧次郎ため池	ハザードマップ作成	2,809,400	100	2,800,000	-	9,400	-	-	
北山用水 大滝用水 大野中央用水	機能保全計画策定	11,838,200	100	11,400,000	-	438,200	-	-	
計		14,647,600	-	14,200,000	-	447,600	-	-	

(10) 農業用施設整備事業

ア R2線越明許分

(単位：円、率：%)

地区名	事業内容	事業費	負担区分					
			国 県		市		地 元	
			率	金 額	率	金 額	率	金 額
糸魚川 4期	実施設計業務委託 測量業務委託	3,385,500	50	1,688,000	50	1,697,500	-	-

イ 現年分

(単位：円、率：%)

地区名	事業内容	事業費	負担区分					
			国 県		市		地 元	
			率	金 額	率	金 額	率	金 額
糸魚川 4期	落石対策工事 L=37m	19,851,700	50	9,912,500	50	9,939,200	-	-
-	農道改良工事 L=52m	4,382,400	-	-	100	4,382,400	-	-
-	用排水路等整備工事 (用排水路 L=220m、ため池 改修一式、井戸排水パイ プ設置・洗浄一式)	25,946,800	-	-	90	24,505,030	10	1,441,770

(11) 農業用施設改良事業

(単位：円、率：%)

地区名	事業内容	事業費	負担区分					
			国 県		市		地 元	
			率	金 額	率	金 額	率	金 額
-	外之江頭首工改良工事	83,160,000	-	-	100	83,160,000	-	-

(12) 里地棚田保全整備事業

(単位：円、率：%)

地区名	事業内容	事業費	負担区分					
			国 県		市		地 元	
			率	金 額	率	金 額	率	金 額
早川第5	東側用水改修 測量業務 L=1.085km 設計業務 L=0.555km	10,005,600	77.5	7,750,000	20.5	2,055,488	2	200,112

(13) 農業水利施設保全合理化事業

R2線越明許分

(単位：円、率：%)

地区名	事業内容	事業費	負担区分					
			国 県		市		地 元	
			率	金 額	率	金 額	率	金 額
湯川内第2	調査設計業務 (ほ場整備)	6,000,500	100	6,000,000	-	500	-	0

(14) 県営中山間地域総合整備事業

(単位：円、率：%)

地区名	事業内容	負担金		事業費	負担区分			
		率	金 額		国 県		地 元	
					率	金 額	率	金 額
根知	用水路工	22.5	5,139,000	22,840,000	77.5	17,701,000	-	-

(15) 県営中山間地域総合農地防災事業

ア R2線越明許分

(単位：円、率：%)

地区名	事業内容	負担金		事業費	負担区分			
		率	金 額		国 県		地 元	
					率	金 額	率	金 額
釜沢	水路トン ネル工	14	2,277,240	16,266,000	84	13,663,440	2	325,320

イ 現年分

(単位：円、率：%)

地区名	事業内容	負担金		事業費	負担区分			
		率	金 額		国 県		地 元	
					率	金 額	率	金 額
釜沢	水路トン ネル工	14	8,260,000	59,000,000	84	49,560,000	2	1,180,000

(16) 農地農業施設災害復旧事業

ア 市単独補助事業(応急工事関係)

(単位：件、円)

年災	件数	補助金	備考
R3	39	11,850,000	

イ 国庫補助事業
(ア) 査定

(単位：件、千円)

年災	工種	区分	補助率(%)	市 営		受託県営		県施工	
				件数	事業費	件数	事業費	件数	事業費
R3	計			24	66,018	18	161,777	1	54,848
	農地	一般	0.873	8	17,846	0	0	0	0
		激甚	0.963	14	43,102	0	0	0	0
	施設	一般	0.976	1	1,886	8	62,711	0	0
		激甚	0.993	1	3,184	10	99,066	1	54,848

事業費には、工事雑費及び事務雑費を含む。

(1) 実施
a 市営

(単位：件、千円)

年災	工種	区分	全 体		3年度以前		3年度		実 施 済		4年度繰越		
			件数	事業費	件数	事業費	件数	事業費	件数	事業費	件数	事業費	
R1	計			5	392,581	4	109,500	5	283,081	5	392,581	0	0
	農地	一般	0	0	0	0	0	0	0	0	0	0	0
		激甚	0	0	0	0	0	0	0	0	0	0	0
	施設	一般	0	0	0	0	0	0	0	0	0	0	0
		激甚	5	392,581	4	109,500	5	283,081	5	392,581	0	0	0
R3	計			23	49,371	0	0	23	49,371	11	20,100	14	29,271
	農地	一般	8	17,753	0	0	8	17,753	8	16,703	1	1,050	
		激甚	13	28,721	0	0	13	28,721	1	500	13	28,221	
	施設	一般	1	1,832	0	0	1	1,832	1	1,832	0	0	
		激甚	1	1,065	0	0	1	1,065	1	1,065	0	0	

令和2年度該当なし

事業費には、工事雑費、事務雑費及び単費事業は含まない。

b 受託県営

(単位：件、千円)

年災	工種	区分	全 体		3年度以前		3年度		実 施 済		4年度繰越	
			件数	事業費	件数	事業費	件数	事業費	件数	事業費	件数	事業費
R1	施設	計	1	42,219	1	14,300	1	27,919	1	42,219	0	0
		一般	0	0	0	0	0	0	0	0	0	0
		激甚	1	42,219	1	14,300	1	27,919	1	42,219	0	0
R2	施設	計	1	31,384	1	8,700	1	22,684	1	31,384	0	0
		一般	1	31,384	1	8,700	1	22,684	1	31,384	0	0
		激甚	0	0	0	0	0	0	0	0	0	0
R3	施設	計	14	84,813	0	0	14	84,813	8	32,228	9	52,585
		一般	8	50,402	0	0	8	50,402	6	23,192	4	27,210
		激甚	6	34,411	0	0	6	34,411	2	9,036	5	25,375

事業費には、工事雑費、事務雑費及び単費事業は含まない。

c 補償県営

令和3年度該当なし

4 林業の振興及び生産基盤の整備

(1) 林業振興事業

ア 生産森林組合活動支援事業

地区生産森林組合が行う森林整備に係る費用に対する支援

- ・件数 12件
- ・補助額 598,700円

イ 緑の少年団活動助成事業

学校名	団員数(人)	補助額(円)	備考
下早川小学校	71	56,250	1～6年生
木浦小学校	6	50,000	3～6年生
青海小学校	117	92,500	1～6年生
計	194	198,750	

(2) 地場産材利用拡大事業

ふるさとの木の家づくり事業

新增改築工事及び工事に伴う備品類に係る糸魚川産木材購入費に対する支援

- ・件数 25件(市内建築22件、市外建築3件)
- ・補助額 3,995,000円

(3) 森林整備地域活動支援事業

活動メニュー	内容	面積 (ha)	交付金額 (円)
森林経営計画作成促進	共同計画等	369.62	2,956,300
	間伐促進	59.79	1,793,700
計			4,750,000

(4) 森林経営管理推進事業

(単位：円)

地区	内容	事業費
桂・寺山地区	森林経営管理権集積計画作成 12.16ha (R2から繰越)	3,685,000
大野地区	受託民有林整備 ・カラマツ林 利用間伐 2.31ha ・スギ林 利用間伐 1.87ha ・スギ林 作業道開設 76m	3,670,700

(5) 作業道整備事業 (地元管理森林作業道)

(単位：円)

地区	内容	補助額
来海沢地区	東山作業道 (U型側溝)	1,102,200

(6) ジオの森整備事業

ア 公有林整備

団地	作業種	下刈 (ha)	除伐 (ha)	利用間伐 (ha)	切捨間伐 (ha)	枝打 (ha)	新植 (ha)	作業道開設 (m)	事業費 (円)
	歌		3.19	0	0	0	0	0	0

イ 造林推進

(単位：ha)

作業種	造林方法	計	森林組合 受託造林	森林組合 請負	公社造林	水源林	県行造林	市有林
	新植		0.56	0.35	0.21	0	0	0
切捨間伐		0.14	0.14	0	0	0	0	0
利用間伐		71.93	61.08	4.18	4.47	0	2.20	0
除伐		3.75	0.56	3.19	0	0	0	0
枝打		2.51	0.69	1.82	0	0	0	0
下刈		6.19	0.70	2.30	0	0	0	3.19
雪起		0.33	0	0.33	0	0	0	0
作業道開設		14,161m	12,324m	0m	1,223m	0m	614m	0m

(7) 森林公園利用状況

(単位：人)

施設名	利用人数
海谷三峽パーク	376
雨飾山麓しろ池の森	1,935
不動滝いこいの里	2,928
計	5,239

(8) 森林公園整備事業

(単位：円)

施設名	内容	事業費	負担区分		
			国県	市	その他
高ノ峰プラトー	林間広場整備 A=3,300m ² 外灯整備 1基 眺望整備 A=2.1ha 遊歩道整備 L=300m	7,200,600	3,600,000	2,400,000	1,200,600

(9) 林業施設設備整備事業

(単位：円)

事業種目	施行箇所	事業主体	事業内容	事業費	負担区分		
					国県	市	その他
林産物生産施設整備事業	中野口	ひすい農業協同組合	菌床ブロック袋詰機、殺菌釜用ボイラー、製品包装機導入	7,327,000	3,663,500	732,700	2,930,800
	東海	ひすい農業協同組合	パイプハウス被覆資材導入	3,290,000	1,645,000	329,000	1,316,000
計				10,617,000	5,308,500	1,061,700	4,246,800

(10) 林道整備事業

ア 県営林道開設事業

(ア) 用地測量

※令和3年度実施なし

(イ)開設延長(林道台帳)

(単位:m)

路線名	工区	計画延長 (a)	開設済延長 (b)=c+d	既設延長 (c)	開設延長 (d)	進捗率(%) (b)÷(a)
放山	糸魚川工区	5,293	4,717	4,717	0	89.1
	能生工区	4,255	2,236	2,236	0	52.5
	計	9,548	6,953	6,953	0	73.0
海沢	北海工区・上路2工区	5,656	4,261	3,769	492	75.3
	風波工区・上路工区	4,832	2,823	2,683	140	58.4
計		10,488	7,084	6,452	632	67.5

(ウ) 林道関係用地買収・補償等

(単位:m²)

区分 路線名	田	畑	山林	原野	雑種地	立木	備考
海沢	0	0	3,971.95	0	0	0	用地踏荒し補償 (R2から繰越)
放山	0	0	0	0	0	0	
計	0	0	3,971.95	0	0	0	

イ 市営林道開設改良事業

(ア) 繰越明許費

(単位:円、%)

路線名	全体 事業内容	全体 事業費	負担区分				備考
			国 県		市		
			率	金額	率	金額	
入山 吹原	農34号改良 L=18m (大型外籠擁壁工)	10,489,600	-	-	-	6,389,600	R2支出 4,100,000

(1) 現年分

(単位：円、%)

路線名	全体 事業内容	全体 事業費	負担区分				備 考
			国 県		市		
			率	金額	率	金額	
橋立	農25号改良工事 L=273m 1工区吸出し防止工、2工区路面鋤取り	12,320,000	45	5,544,000	55	6,776,000	
小見	農17号 改良工事 L=35.9m盛土工、排水施設工	3,604,700	45	1,621,000	55	1,983,700	
入山	農16号改良(その2) L=30m 路盤工、舗装工	1,196,800	45	891,000	55	1,100,000	
	農42号改良(その3) L=125m 側溝工	794,200					
	農12号改良(その1) L=170.9m(舗装工)	2,429,900	-	-	-	2,429,900	
須沢 池ノ内	農10号改良 L=64m(土工)	3,836,800	45	1,726,000	55	2,110,800	
金山	農31号改良 L=12m (補強土壁工、Co路面工)	5,448,300	45	2,451,000	55	2,997,300	
放山	農20号改良(その2) L=22.8m(補強土壁工)	7,856,200	45	3,535,000	55	4,321,200	
道山	農3号改良 L=69.6m(Co路面工)	3,368,200	45	1,515,000	55	1,853,200	
東中	農4号改良 L=64m(側溝工)	4,595,800	45	2,067,000	55	2,528,800	
放山	農2号改良 L=43m(舗装工)	1,398,100	-	-	-	1,398,100	
須川	農1号改良 L=37.5m (ガソガ、暗渠排水設置工)	1,405,800	-	-	-	1,405,800	
	農5号改良 L=9m (盛土整形、Coガソガ積工)	1,318,900	-	-	-	1,318,900	
岡倉谷	農6号改良(その1) L=15.3m(法面保護工)	1,268,300	-	-	-	1,268,300	
	農7号改良(その3) L=63m(路盤工)	1,045,000	-	-	-	1,045,000	
	農8号改良(その3) L=15m(ガソガ設置工)	1,859,000	-	-	-	1,859,000	
花立	農9号改良 L=27m(路盤工)	570,900	-	-	-	570,900	
不動滝	農13号改良 L=13m(法面保護工)	1,465,200	-	-	-	1,465,200	
海沢	農21号改良 L=15m (植生シート工、暗渠排水工)	512,600	-	-	-	512,600	
入山 吹原	農11号改良(擁壁工) 1工区L=12.5m、2工区L=7.5m	6,212,800	-	-	-	6,212,800	
計		62,507,500		19,350,000		43,157,500	

ウ 林道橋保全対策事業

(単位：円、%)

路線名	全体事業内容	全体事業費	負担区分				備考
			国 県		市		
			率	金額	率	金額	
山姥	農委1号 冬道橋補修設計委託	5,720,000	70	4,004,000	30	1,716,000	
山姥、橋立	資材単価特別調査委託料	638,000	-	-	-	638,000	
橋立上路 他3	農委2号林道橋定期点検委託 N=7橋	4,510,000	50	2,255,000	50	2,255,000	
橋立	農14号 第2ア竹橋補修工事 L=25.5m (支承取替工)	(24,742,000) 9,800,000	70	(17,319,000) 6,860,000	30	(7,423,000) 2,940,000	R4へ一部繰越 R3支出 9,800,000

(11) 治山補助事業
小規模補助治山事業

(単位：円、%)

地区名	事業内容	全体事業費	負担区分				備考
			国 県		市		
			率	金額	率	金額	
上野山	擁壁工 A=50m ²	3,120,700	60	1,872,000	40	1,248,700	
大洞	水路工 L=38m	1,881,000	60	1,128,000	40	753,000	
計		5,001,700		3,000,000		2,001,700	

(12) 林道施設災害復旧事業
ア 繰越明許費

(単位：円、%)

年 災	路線名	事業内容	補助対象事業費	負担区分				備考
				国 県		市		
				率	金額	率	金額	
R2	R1.5月～R2.7月 発生地すべり災害	農林災第1号 L=29m W=3.6m 補強土壁工 A=100.2m	97,077,000	96.5	93,679,000	3.5	3,398,000	R2支出 38,000,000 R3支出 59,077,200
	R2.7月発生梅雨 前線豪雨災害	農林災第2号 L=17m W=5.0m 法面保護工A=370m ²	6,913,000	96.5	6,671,000	3.5	242,000	R2支出 - R3支出 6,913,500
	計		103,990,000	-	100,350,000	-	3,640,000	

イ 現年分

(単位：円、%)

年 災	路線名	事業内容	補助対象事業費	負担区分				備考
				国 県		市		
				率	金額	率	金額	
R3	2月発生融雪災害	農林災1号 L=15m W=5.0m CoJ' ロック積工	3,124,000	65.0	2,030,000	35.0	1,094,000	

5 水産業の振興

(1) 水産振興

(単位:千円)

事業種目	施行箇所	事業主体	事業内容	事業費	負担区分			備考
					国県	市	受益者	
漁業経営 安定対策事業	市内	上越漁業 協同組合	共済掛金補助 加入者34名 (掛金-国庫補助)×5% 上記の内、新規船主(3 年以下)3名は15%	12,492	-	727	11,765	
		青海町漁業 協同組合	共済掛金補助 加入者6名 (掛金-国庫補助)×5%	4,109	-	205	3,904	
錦鯉共同 販売事業	市内	糸魚川市・上 越地区錦鯉 共販協議会	品評会・セリ市開催	204	-	102	102	
沿岸漁業 資源放流事業	市内 沿岸	上越漁業 協同組合	ヒラメ放流(21,000個) アワビ放流(3,500個)	1,439	-	719	720	
	市内 沿岸	青海町漁業 協同組合	アワビ放流(2,000個)	162	-	81	81	
内水面漁業 資源放流事業	市内 河川	糸魚川 内水面漁業 協同組合	アユ・イワナ・ヤマメ・ カジカ稚魚放流	14,063	-	1,450	12,613	
		能生内水面 漁業協同 組合	アユ・イワナ・ヤマメ・ カジカ稚魚放流	8,808	-	800	8,008	
			サケ稚魚放流	3,166	-	949	2,217	
		青海地区 漁業振興組合	サケ稚魚放流	4,185	-	800	3,385	
内水面漁業 資源放流施設 修繕事業	能生 地域	能生内水面 漁業協同 組合	冷凍施設更新	606	-	181	425	
水産資源活用 産学官連携 推進事業	能生 地域	株式会 社能水 商店	商品開発、販売促進 人材育成	1,108	-	554	554	
漁業施設 修繕事業	能生 地域	上越漁業 協同組合	雪害による船小屋修繕	2,537	-	761	1,776	R2から 繰越

(2) 漁港関係事業

(単位:千円)

事業主体	漁港名	事業種目	事業内容	事業費	負担区分			備考
					国県	市	受益者	
新潟県	筒石	機能強化	第1物揚場耐震工事ほか	20,000	20,000	-	-	うちR4へ繰越 18,037
		機能増進	照明設備設置工事ほか	47,500	47,500	-	-	うちR4へ繰越 47,500
		港整備	第1物揚場改良工事ほか	72,353	72,353	-	-	
	浦本	機能保全	防波堤断面修復工事ほか	58,000	58,000	-	-	うちR4へ繰越 35,812
		海岸老朽化	護岸補修工事	16,990	16,990	-	-	
	市振	機能増進	荷捌所用地舗装修繕工事ほか	25,500	25,500	-	-	うちR4へ繰越 25,500
		港整備	防波堤基礎改良工事	21,647	21,647	-	-	
		海岸老朽化	海岸保全施設耐震設計業務ほか	24,660	24,660			うちR4へ繰越 13,505
	海岸漂着物対策		海岸漂着物の集積・処理	4,000	4,000	-	-	
	計				290,650	290,650	-	-
糸魚川市	大和川	海岸老朽化	護岸補修工事	20,001	10,000	10,001	-	
		海岸漂着物対策	海岸漂着物の集積・処理	1,128	897	231	-	
	鬼舞	海岸漂着物対策	木浦海岸 海岸漂着物の集積・処理	2,021	1,584	437	-	
		海岸漂着物対策	鬼舞漁港 海岸漂着物の集積・処理	1,326	1,060	266	-	
	施設修繕		看板設置 侵入防止柵設置ほか	1,615	-	1,615	-	
	計				26,091	13,541	12,550	-

事業費には、単費事業（設計委託等）を含む

建設課

1 市道

(1) 現況・整備状況

(令和4年3月31日現在)

級別	路線数	総延長 (m)	実延長 (m)	改良済 (m)	改良率 (%)	舗装済 (m)	舗装率 (%)	永久橋数	永久橋 (m)
1級	73	100,978.6	98,031.5	85,854.8	87.6	91,345.4	93.2	79	1,881.8
2級	53	54,043.4	53,380.1	43,182.0	80.9	50,366.1	94.4	46	938.5
その他	2,080	701,186.5	691,828.2	308,030.2	44.5	465,924.4	67.4	413	4,906.6
計	2,206	856,208.5	843,239.8	437,067.0	51.8	607,635.9	72.1	538	7,726.9

(2) 廃止・認定・変更状況 該当なし

2 道路占用等の状況

(単位：件)

市道占用 許可申請	道路工事施行 承認申請	公共用財産 使用許可申請	公共用財産 自営工事承認申請	道路使用許可 申請(経由数)
79	9	30	1	541

3 街路灯

(1) 現況

(令和4年3月31日現在)(単位：灯)

区分	公衆灯	町内街路灯	集落間街路灯	計
市負担灯数	1,248	5,894	25	7,167

(2) 街路灯設置補助事業

新設(件)	更新・移設(件)	計(件)	補助金額(円)
52	560	612	15,985,200

4 除 雪

(1) 除排雪経費

(単位：円)

項 目	能生地域	糸魚川地域	青海地域	合計
除 排 雪 委 託	216,399,404	540,673,833	66,369,900	823,443,137
車 両 維 持 管 理	16,855,145	21,858,705	8,975,427	47,689,277
消雪パイプ維持管理	7,255,277	59,673,835	5,628,334	72,557,446
除 排 雪 事 業 費 計	240,509,826	622,206,373	80,973,661	943,689,860

(2) 除雪路線状況

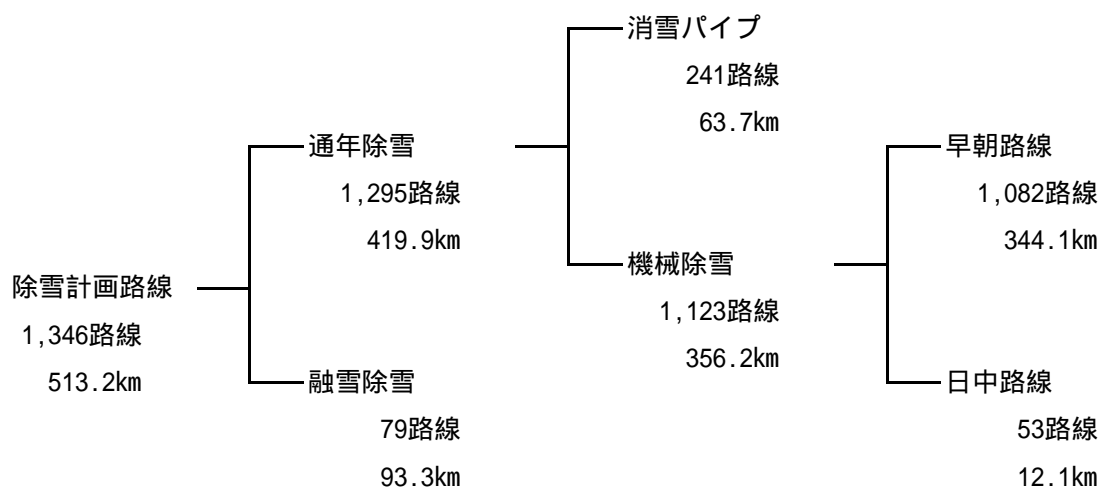

路線数については、区分間で重複するため合致しない。

(3) 除雪機械運行状況

ア 委託機械

機 種	稼働時間(H)			
	能生地域	糸魚川地域	青海地域	合計
ロータリ除雪車	325.0	1,163.5	5.0	1,493.5
除雪ドーザ	2,041.5	8,597.0	1,303.0	11,941.5
ミニホイールローダ	432.5	324.0	76.5	833.0
小形除雪車	117.0	399.5	204.0	720.5
小型除雪機	327.0	906.5	32.0	1,265.5
除雪グレーダ	-	47.5	31.0	78.5
凍結防止剤散布車	-	121.0	-	121.0
バックホウ	1,296.5	2,556.5	64.0	3,917.0
合 計	4,539.5	14,115.5	1,715.5	20,370.5

イ 市保有機械

	機種	区分	年式	年間稼働時間 又は稼働距離	配置先	備考
能 生 地 域	コマツ WA200 ロータリ除雪車 11t+100ps		H 3	40	有限会社中村工業	
	CAT 924Gz ロータリ除雪車 11t+100ps		H15	206	有限会社利根川組	
	コマツ WA200 ロータリ除雪車 11t+100ps		H28	167	有限会社中村工業	
	日立 ZW140-6 ロータリ除雪車 11t+100ps		H29	150	株式会社丸山組	
	古河 FL345-1 除雪ドーザ 16t マルチラ		H 8	200	火打山麓振興株式会社	
	CAT 936E 除雪ドーザ 13t マルチラ		H 1	82	能生運輸株式会社	
	川崎 70ZA 除雪ドーザ 13t SAラ		H10	53	火打山麓振興株式会社	
	川崎 70ZV-2 除雪ドーザ 13t マルチラ		H12	280	株式会社丸山組	
	コマツ WA270-8Y 除雪ドーザ 13t マルチラ		H30	213	有限会社中村工業	
	コマツ WA200 除雪ドーザ 11t SAラ		H 5	135	株式会社村井建設	
	TCM L20J 除雪ドーザ 11t SAラ		H18	172	株式会社笹川建設	
	川崎 65ZV-2 除雪ドーザ 11t SAラ		H22	203	合資会社湯尾組	
	コマツ WA200 除雪ドーザ 11t マルチラ		R 3	109	能生運輸株式会社	
	コマツ WA200 除雪ドーザ 11t マルチラ		R 3	67	有限会社川合重機建設	
	日立 ZW100J 除雪ドーザ 8t マルチラ		H24	149	株式会社笠原建設	
	CAT 910M 除雪ドーザ 8t Aラ		H30	51	株式会社笠原建設	
	CAT 910M 除雪ドーザ 8t マルチラ		R 1	52	合資会社湯尾組	
	ヤマ- V4-6 ミニホイローダ 0.6m ³ バケツ		H25	97	株式会社村井建設	
	CAT 910K 除雪ドーザ 8t マルチラ		H26	93	有限会社川合重機建設	
	範多 MS-03H 凍結防止剤散布装置0.3m ³ +1tトラック		H14	76	株式会社丸山組	
小型除雪機 28台		-	-		地区貸与 28台	
能生地域計 48台						

	機種	区分	年式	年間稼働時間 又は稼働距離	配置先	備考
糸 魚 川 地 域	コマツ WA200-6 ロータリ除雪車 11t+100ps		S60	31 ^H	猪又建設株式会社	
	T C M E 840 ロータリ除雪車 11t+100ps		H 8	123 ^H	株式会社上越商会	
	コマツ WA200-3 ロータリ除雪車 11t+100ps		H12	186 ^H	有限会社戸田組	
	C A T 924 G z ロータリ除雪車 11t+100ps		H16	122 ^H	有限会社戸田組	
	T C M L 20 J ロータリ除雪車 11t+100ps		H18	110 ^H	株式会社木島組	
	コマツ WA200-3 ロータリ除雪車 11t+100ps		H23	296 ^H	株式会社山伸	
	C A T 926 M ロータリ除雪車 11t+100ps		H28	133 ^H	糸魚川市	
	C A T 918 M ロータリ除雪車 11t+100ps		R 3	121 ^H	株式会社藤木組	
	コマツ WA270-8 除雪ドーザ 14t マルチブレード		R 3	82 ^H	小川建設株式会社	
	コマツ WA270-7 除雪ドーザ 13t SAブレード		H27	262 ^H	株式会社小田島建設	
	日立 ZW180-6 除雪ドーザ 13t マルチブレード		R 2	38 ^H	株式会社カネタ建設	
	コマツ WA200-1 除雪ドーザ 11t マルチブレード		H 4	202 ^H	創和ジャステック建設 株式会社	
	C A T 926 E 除雪ドーザ 11t マルチブレード		H 4	107 ^H	有限会社戸田組	
	川崎 65 Z A 除雪ドーザ 11t マルチブレード		H 7	41 ^H	株式会社谷村建設	
	コマツ WA200-6 除雪ドーザ 11t マルチブレード		H20	123 ^H	株式会社渋谷建設	
	C A T 918 M 除雪ドーザ 11t バケット		R 1	52 ^H	北川ヒューテック株式会社	
	コマツ WA200-8 Y 除雪ドーザ 11t マルチブレード		R 1	93 ^H	有限会社小竹組	
	C A T 920-75 J 除雪ドーザ 9t バケット		S60	239 ^H	佐藤 広	
	コマツ WA100 除雪ドーザ 8t マルチブレード		H11	21 ^H	株式会社谷村建設	
	C A T 910 M 除雪ドーザ 8t マルチブレード		H30	24 ^H	株式会社新潟道路	
	コマツ WA100-8 除雪ドーザ 8t マルチブレード		R 4	35 ^H	株式会社谷村建設	
	三菱重 WS300 A ミニホイールドーザ 0.5m ³ バケット		H 2	82 ^H	坂向除雪組合	
	T C M 806 ミニホイールドーザ 0.6m ³ Vブレード		H 7	41 ^H	創和ジャステック建設 株式会社	
	日立 ZW40 ミニホイールドーザ 0.5m ³ マルチブレード		H20	78 ^H	株式会社カネタ建設	

	機種	区分	年式	年間稼働時間 又は稼働距離	配置先	備考
糸 魚 川 地 域	コマツ WA40-6 ミニホイローダ 0.6m ³ バケット		H25	66 ^H	北川ヒューテック株式会社	
	CAT 902B ミニホイローダ 0.6m ³ バケット		H25	49 ^H	北川ヒューテック株式会社	
	ヤンマー V4-7 ミニホイローダ 0.6m ³ バケット		H29	157 ^H	琴澤採石株式会社	
	日除 HTR145 小形除雪車 130ps		H25	25 ^H	株式会社カネタ建設	
	新潟 NR40 小形除雪車 40ps		H8	41 ^H	株式会社ファイター	
	新潟 NR40 小形除雪車 40ps		H10	64 ^H	佐藤板金	
	新潟 NR40 小形除雪車 40ps		H11	53 ^H	琴澤採石株式会社	
	新潟 NR40 小形除雪車 40ps		H12	14 ^H	株式会社カネタ建設	
	日除 HTR55 小形除雪車 40ps		R3	57 ^H	株式会社藤木組	
	三菱自 J46 ジープ V7ラカ		S50	16 ^{km}	糸魚川市	
	小型除雪機 81台		-		業者 7台 市 4台	地区貸与 70台
	糸魚川地域計 115台					

	区分		年式	年間稼働時間 又は稼働距離	配置先	備考
	機種					
青 海 地 域	日除 H T R 202 ロータリ除雪車 200ps		S61	5 ^H	田辺運輸株式会社	
	川崎 70 Z A 除雪ドーザ 13t		H 9	61 ^H	有限会社高沢組	
	コマツ WA 270-6 除雪ドーザ 13t マルパノ		H21	58 ^H	田辺運輸株式会社	
	川崎 65 Z A - K 除雪ドーザ 11t Aノ		H 8	48 ^H	小川建設株式会社	
	コマツ WA 200-8 Y 除雪ドーザ 11t Aノ		H30	65 ^H	カネヨ運輸株式会社	
	C A T 910 K 除雪ドーザ 8t ハノ		H29	25 ^H	株式会社伊藤建設	
	C A T 910 K 除雪ドーザ 8t ハノ		H29	49 ^H	小川建設株式会社	
	コマツ WA 100-7 除雪ドーザ 8t ハノ		H29	34 ^H	カネヨ運輸株式会社	
	コマツ WA 100-8 Y 除雪ドーザ 8t ハノ		R 2	23 ^H	株式会社伊藤建設	
	コマツ WA 100-8 Y 除雪ドーザ 8t ハノ		R 2	63 ^H	カネヨ運輸株式会社	
	コマツ WA 100-8 Y 除雪ドーザ 8t ハノ		R 2	43 ^H	株式会社高沢住興	
	コマツ WA 40 ミニローザ 0.5m ³ ハノ		H14	40 ^H	株式会社伊藤建設	
	C A T 902 B 2 ミニローザ 0.5m ³ ハノ		H23	49 ^H	有限会社伊藤組	
	C A T 901 K C 2 ミニローザ 0.5m ³ ハノ		R 1	28 ^H	株式会社伊藤建設	
	新潟 N R 80 小形除雪車 80ps		H14	16 ^H	株式会社上窪工務店	
	新潟 N R 222 小形除雪車 40ps		H 1	27 ^H	猪股 茂	
	新潟 N R 222 小形除雪車 40ps		H 3	28 ^H	株式会社高村工務所	
	新潟 N R 222 小形除雪車 40ps		H 5	41 ^H	有限会社高沢組	
	新潟 N R 40 小形除雪車 40ps		H 9	34 ^H	株式会社上窪工務店	
	日除 H T R 52 小形除雪車 40ps		H20	42 ^H	有限会社伊藤組	
	日除 H T R 55 小形除雪車 40ps		R 3	17 ^H	小川建設株式会社	
範多 M S - 20 M G H 凍結防止剤散布装置2.0m ³ +3tトラック		H27 (R2)	53 ^H	株式会社伊藤建設		
小型除雪機 10台		-	-	業者 1台	地区貸与 9台	
青海地域計 32台						

5 道路、河川及び排水路等の改良・修繕状況

(1) 改良状況

道路	11路線
生コン舗装	6地区
消雪パイプ	4施設
河川・排水路	4箇所

(2) 修繕状況

道路修繕	1路線
------	-----

6 土木工事

(1) 実施状況

(単位：円)

区分	合計		50万円未満		50万円以上500万円未満		500万円以上	
	件数	金額	件数	金額	件数	金額	件数	金額
合計	35	504,501,600	0	0	11	33,727,100	24	470,774,500
道路	25	373,168,200	0	0	7	24,655,400	18	348,512,800
橋りょう	3	63,618,500	0	0	1	1,948,100	2	61,670,400
河川・地すべり・排水路・海岸	4	12,500,400	0	0	3	7,123,600	1	5,376,800
公共土木施設 災害復旧	2	18,394,200	0	0	0	0	2	18,394,200
河川・地すべり	1	7,540,500	0	0	0	0	1	7,540,500
道路	1	10,853,700	0	0	0	0	1	10,853,700
橋りょう	0	0	0	0	0	0	0	0
都市施設等 災害復旧	1	36,820,300	0	0	0	0	1	36,820,300

(2) 主な土木工事（契約額500万円以上の工事）

ア 道路（道路新設改良事業）

工事名	工事概要（事業内容）	工事費(円)
(R 2) 建補第 1 号 市道大排水線道路改良工事 工事場所：南寺町 2 丁目	道路改良 L = 85.0m W = 4.0 (6.0) m ボックスカルバート据付 (B 2,000 × H 1,100) L = 8.2m ボックスカルバート据付 (B 2,000 × H 900) L = 38m 自由勾配側溝据付 (B 300 × H 300) L = 36m 自由勾配側溝据付 (B 300 × H 600) L = 26m	契約額 26,096,400 支出額 16,896,400 (R 2 前払金 9,200,000) R 2 から繰越
(R 2) 建補第 8 号 市道蓮華線道路改良工事 工事場所：大所	道路改良 L = 55.6m 【 1 工区】 L = 22.6m 簡易吹付法砕工 A = 384m ² 【 4 工区】 L = 14.3m 簡易吹付法砕工 A = 277m ² 【 7 工区】 L = 18.7m 簡易吹付法砕工 A = 356m ²	契約額 25,613,500 支出額 16,613,500 (R 2 前払金 9,000,000) R 2 から繰越
建補第 1 号 市道槇能生線道路改良工事 工事場所：中野口	道路改良 L = 166.9m W = 5.5 (9.5) m 側溝工 自由勾配側溝300型 L = 240m L 型側溝 L = 111m 擁壁工 ブレキャスト L 型擁壁 L = 100m 舗装工 下層路盤 A = 656m ² 付帯工 一式	契約額 29,243,500 支出額 29,243,500
建補第 3 号 市道今井旧松本線 道路改良工事 工事場所：大谷内	【 3 工区】道路改良 L = 15m モルタル吹付工 (吹付厚10cm) A = 412m ² 【 4 工区】道路改良 L = 16m モルタル吹付工 (吹付厚10cm) A = 275m ²	契約額 12,666,500 支出額 12,666,500

工事名	工事概要(事業内容)	工事費(円)
建補第4号 市道大排水路線道路改良工事 工事場所：南寺町2丁目	道路改良 L = 74.0m W = 4.0(6.0)m ボックスカルパート据付(B2,000×H900) L = 72.0m ボックスカルパート据付(B2,000×H1,000) L = 2.0m	契約額 38,296,500 支出額 38,296,500
建補第6号 市道横能生線舗装新設工事 工事場所：中野口	舗装新設 L = 166.9m W = 5.5(9.5)m 路盤工 不陸整正 A = 707m ² 上層路盤 A = 1,320m ² 表層工 アスファルト舗装 A = 1,461m ² 区画線工 L = 465m	契約額 8,927,600 支出額 8,927,600
建第8号 市道外波開拓地区外幹線 道路改良工事 工事場所：外波	道路改良 L = 90.7m 側溝工 U型側溝(PU-3型300A) L = 84m 自由勾配側溝(土留VS側溝300型) L = 4m	契約額 5,192,000 支出額 5,192,000

イ 道路(復興まちづくり道路改良事業)

工事名	工事概要(事業内容)	工事費(円)
(R2) 復街かん第3号 市道横町大町線ほか 道路照明灯設置工事 工事場所： 本町・大町2丁目	道路照明灯設置 N = 7基	契約額 18,341,400 支出額 11,141,400 (R2前払金 7,200,000) R2から繰越

工事名	工事概要(事業内容)	工事費(円)
復街かん第3号 市道横町大町線舗装改修工事 工事場所：本町地内ほか 2箇所	舗装改修 W=8.6m L=360.0m 表面仕上げ(ショットブラスト・カッター目地) A=891m ² 半たわみ性舗装(ポーラスAs(13)・セメントミルク浸透) t=5cm A=891m ² 表層工 密粒度As(新20FH)改質 型 t=5cm A=2,130m ²	契約額 51,066,400 支出額 51,066,400
復街かん第4号 市道万代屋裏小路線 舗装改修工事 工事場所：大町2丁目	舗装改修 W=6.0m L=143.9m 表面仕上げ(ショットブラスト・カッター目地) A=183m ² 半たわみ性舗装(ポーラスAs(13)・セメントミルク浸透) t=5cm A=183m ² 表層工 密粒度As(新20FH)改質 型 t=5cm A=396m ² 密粒度As(新20FH) t=5cm A=164m ²	契約額 10,872,400 支出額 10,872,400
復単第2号 市道万代屋裏小路線 道路改良工事 工事場所：大町2丁目	道路改良 W=6.0m L=39.8m 消雪パイプ散水管(プレキャスト 65mm) L=39m 自由勾配側溝(300×500) L=40m 下層路盤(RC-40 t=12cm) A=149m ² 上層路盤(粒度調整碎石40mm t=10cm) A=102m ² 上層路盤(粒度調整碎石25mm t=7cm) A=49m ²	契約額 5,459,300 支出額 5,459,300

ウ 道路（融雪施設整備事業）

工事名	工事概要（事業内容）	工事費(円)
建補第5号 大道消雪パイプ井戸掘替工事 工事場所：中央1丁目	消雪パイプ井戸掘替 N = 1箇所 さく井工 ケーシング径300mm 掘削深度96m N = 1本 取水工 水中ポンプ 125mm - 37.0kW - 5段 N = 1基 送水工 V P 125 L = 91m	契約額 31,136,600 支出額 11,800,000 R 4へ繰越
建補第7号 竹ヶ花消雪パイプ 取水施設更新工事 工事場所：竹ヶ花	消雪パイプ水中ポンプ更新 N = 1箇所 取水施設 水中ポンプ 150mm - 37.0kW N = 1基 散水工 H I V P 125 L = 24.4m 送水工 H I V P 150 L = 4.0m	契約額 19,572,300 支出額 8,000,000 R 4へ繰越
建第11号 奴奈川消雪パイプ2号 取水施設更新工事 工事場所：寺町2丁目	消雪パイプ取水施設更新 水中ポンプ 100mm - 18.5kW - 6段 N = 1基 揚水管 100mm L = 28m	契約額 6,416,300 支出額 6,416,300

エ 橋りょう

工事名	工事概要(事業内容)	工事費(円)
建補第9号 市道大神堂上沢線大神堂橋 修繕工事 工事場所：大神堂	橋梁修繕 L = 70.0m W = 3.0m 防護柵取替工 L = 139.8m ひび割れ注入工(地覆) N = 1 構造物 ひび割れ充てん工(地覆) N = 1 構造物 断面修復工(地覆) N = 1 構造物	契約額 34,381,600 支出額 34,381,600
建補第8号 市道東海線早川大橋 橋梁修繕工事 工事場所：東川原	橋梁修繕 L = 79.2m W = 4.0m ひび割れ注入工 N = 1 構造物 断面修復工 N = 1 構造物 表面含浸塗付工 A = 959m ²	契約額 27,288,800 支出額 27,288,800

オ 河川・地すべり・排水路・海岸

工事名	工事概要(事業内容)	工事費(円)
建第13号 美山公園排水路改修工事 工事場所：大野	水路工 コルゲートフリューム(B型) 1,100×900 L = 50.0m	契約額 5,376,800 支出額 5,376,800
建補第10号 小泊地区小規模急傾斜地 崩壊防止工事 工事場所：能生小泊	吹付砕工(梁断面 200×200) L = 108m 植生基材吹付工(t=3cm) A = 29m ²	契約額 6,864,000 支出額 0 R 4へ繰越

カ 公共土木施設災害復旧

工事名	工事概要(事業内容)	工事費(円)
建3災第1号 市道来海沢西線ほか 道路災害応急本工事 工事場所：来海沢	土砂排土 L = 250m	契約額 10,853,700 支出額 10,853,700
建3災第3号 普通河川西光沢他 河川災害応急仮工事 工事場所：来海沢	復旧延長 L = 120m 掘削工 V = 1,000m ³	契約額 7,540,500 支出額 7,540,500
建3災第4号 市道来海沢西線西川橋 災害復旧工事 工事場所：来海沢	復旧延長 L = 7.6m W = 5.0m (6.2m) 上部工 N = 1式 断面修復工 N = 1 構造物	契約額 7,040,000 支出額 0 R4へ繰越

キ 都市施設等災害復旧

工事名	工事概要(事業内容)	工事費(円)
建3災第2号 来海沢地区堆積土砂排除 応急本工事 工事場所：来海沢	堆積土砂排除 V = 8,700m ³	契約額 36,820,300 支出額 36,820,300

7 地域高規格道路松本糸魚川連絡道路

(1) 区間指定の状況（経過）

年月日	指定	起点	終点	概略延長 (km)
平成6年12月16日	候補路線	長野県東筑摩郡波田町 (現松本市)	糸魚川市	100
平成10年6月16日	計画路線	長野県東筑摩郡波田町 (現松本市)	糸魚川市	100
平成11年12月17日	調査区間	糸魚川市(平岩周辺)	糸魚川市(根知周辺)	8
		長野県南安曇郡堀金村 (現安曇野市堀金)	長野県大町市	15
平成17年3月25日	調査区間	糸魚川市(根知周辺)	糸魚川市(糸魚川IC周辺)	9
		長野県北安曇郡小谷村 (雨中地区)	長野県北安曇郡小谷村 (雨中地区)	4
平成31年3月29日	整備区間	糸魚川市山本	糸魚川市上刈	5
令和4年3月29日	整備区間	安曇野市	安曇野市	4

(2) ルート帯の決定

年月日	区間	決定ルート帯	概略延長 (km)
平成29年11月30日	小滝～山本橋	Aルート帯	4
平成29年11月30日	山本橋～糸魚川IC	Bルート帯	7

(3) 団体における整備促進の取組

ア 地域高規格道路松本系魚川連絡道路建設促進期成同盟会

年月日	会議等	会場等
令和3年5月21日	幹事会	書面開催
令和3年6月30日	令和3年度総会	書面開催
令和3年7月9日	要望活動（中央要望）	地元選出国會議員、国土交通省 関東地方整備局、財務省 オンライン及び書面にて実施
令和3年9月29日	要望活動（中央要望・新潟県要望） 会長代行による代表要望	北陸地方整備局、新潟県
令和3年11月5日	要望活動 会長、会長代行及び副会長による代表要望	長野県
令和3年11月18日	要望活動（中央要望） 会長代行による代表要望	国土交通省
令和4年1月25,26日	要望活動（中央要望）	国土交通省、財務省 オンライン及び書面にて実施

イ 地域高規格道路松本系魚川連絡道路新潟県ルート建設促進協議会

年月日	会議等	会場等
令和3年9月10日	令和3年度総会（地域高規格道路松本系 魚川連絡道路の早期建設と利用促進を進 める会と合同で実施）	書面開催
令和3年7月6日	要望活動（進める会と合同で実施）	高田河川国道事務所、糸魚川地域振興 局
令和3年7月12日	要望活動（進める会と合同で実施）	北陸地方整備局、新潟県土木部、自由 民主党新潟県支部連合会
令和3年7月26日	要望活動（進める会と合同で実施）	地元国会議員、国土交通省本省、自由 民主党本部
令和3年9月29日	要望活動（進める会と合同で実施）	北陸地方整備局、新潟県土木部
令和3年10月18日	要望活動（進める会と合同で実施）	高田河川国道事務所、糸魚川地域振興 局
令和3年10月29日	要望活動（進める会と合同で実施）	北陸地方整備局、新潟県土木部
令和3年11月8日	要望活動（進める会と合同で実施）	国土交通省、財務省
令和3年11月9日	要望活動（進める会と合同で実施）	地元国会議員、自由民主党本部
令和4年3月7日	要望活動（進める会と合同で実施）	地元国会議員

ウ その他の団体

年月日	会議等	会場等
-	(要望活動等の実施なし)	

エ 啓発活動

内容	設置箇所等
のぼり旗の設置 松系・今井道路ポスターの掲示	国道148号沿線 市役所、能生事務所、青海事務所、市内施設・商店等

8 用 地

(1) 境界立会の状況

申請件数	取下件数	処理済件数
70	0	70

(2) 用地取得の状況

区分	用地取得			物件補償	
	箇所数	取得面積(m ²)	買取金額(円)	件数	金額(円)
合 計	5 (0)	83.28 (0)	0 (0)	0 (0)	0 (0)
市 道	5 (0)	83.28 (0)	0 (0)	0 (0)	0 (0)
街 路	0 (0)	0 (0)	0 (0)	0 (0)	0 (0)
市営住宅	0 (0)	0 (0)	0 (0)	0 (0)	0 (0)
広場・公園	0 (0)	0 (0)	0 (0)	0 (0)	0 (0)
そ の 他	0 (0)	0 (0)	0 (0)	0 (0)	0 (0)

()内の数値については、土地開発基金からの買戻しによるもの(内数)

9 砂 防

地すべり巡視員の設置状況

地すべり巡視箇所数	30か所
巡視員数	30人
業務内容	地すべりの早期発見及び防止施設の巡視
設置期間	令和3年4月1日から令和4年3月31日まで

10 糸魚川駅周辺施設

(1) 糸魚川駅自由通路の利用

種別	件数	金額(円)
自由通路使用許可(有料)	1	175,200
デジタルサイネージ有料広告	1	30,000
内照式広告看板	4	1,300,000

(2) 糸魚川駅アルプス口駐車場利用状況

総駐車台数(台)	33,541
駐車場使用料(円)	3,182,200
新幹線利用台数(台)	9,098
新幹線利用免除額(円)	13,314,400

11 公 園

(1) 都市公園整備状況

(令和4年3月31日現在)

	公園種別	公園名	所在地	供用面積 (㎡)	都市計画決定 面積(ha)
1	総合公園	美山公園	大字大野65-1	578,832.00	59.20
2	総合公園	能生海洋公園	大字能生小泊3596-4	56,000.00	15.50
3	総合公園	名引山公園	大字青海671	68,400.00	13.80
4	近隣公園	姫川さくら公園	南寺島二丁目73	6,400.00	1.00
5	近隣公園	桜ヶ丘公園	大字大和川6395	8,854.00	0.90
6	都市緑地	一の宮公園	一の宮一丁目95-甲	2,737.00	都決なし
7	街区公園	諏訪公園	寺島二丁目949	2,899.00	都決なし
8	街区公園	横町なかのきり公園	横町四丁目1754	1,798.00	都決なし
9	街区公園	駅前海望公園	大町二丁目24-2	1,560.00	都決なし
10	街区公園	奴奈川公園	南寺島二丁目178	9,142.00	都決なし
11	街区公園	木揚場広場	上刈六丁目1	691.00	都決なし
12	街区公園	桜ヶ丘コミュニティ広場	大字大和川6505	1,001.00	都決なし
13	街区公園	塩の道広場	新鉄一丁目91-4	200.00	都決なし
14	街区公園	ぼけっとぱーくカマ田	南押上三丁目420	225.00	都決なし
15	街区公園	南押上公園	南押上三丁目260-27	723.00	都決なし
16	街区公園	万石広場	京ヶ峰一丁目229-4	2,000.00	都決なし
17	街区公園	上刈四反田公園	上刈三丁目1542	480.00	都決なし
18	街区公園	神領公園	南寺町三丁目1145	765.00	都決なし
19	街区公園	梶浜公園	大字梶屋敷11-24	695.00	都決なし
20	街区公園	上刈長面公園	上刈一丁目1640	314.76	都決なし
21	街区公園	C12SLパーク	中央一丁目59-1	245.00	都決なし
22	街区公園	上刈道保の小径	上刈一丁目1666	905.00	都決なし
23	街区公園	一ノ宮中原公園	一の宮五丁目706-3	542.00	都決なし

	公園種別	公園名	所在地	供用面積 (㎡)	都市計画決定 面積(ha)
24	街区公園	原山団地公園	大字大野3-72	280.00	都決なし
25	街区公園	横町西公園	横町五丁目527-6	863.00	都決なし
26	街区公園	羽生団地緑地	大字羽生635-3	400.00	都決なし
27	街区公園	奴奈川団地公園	南寺町一丁目177-1	410.00	都決なし
28	街区公園	姫川団地公園	大字大野375-9	867.00	都決なし
29	地区公園	清崎公園	清崎96-4	153.39	都決なし
30	街区公園	寺島公園	寺島一丁目1701	1,030.00	都決なし
31	街区公園	寺町公園	東寺町一丁目1010-1	1,040.00	都決なし
32	街区公園	京ヶ峰公園	京ヶ峰一丁目160-23	1,180.00	都決なし
33	街区公園	田伏宮前公園	大字田伏569-1	1,220.00	都決なし
34	街区公園	宮島公園	大字能生6661-8	180.00	都決なし
35	街区公園	ささら公園	大字能生4538	1,410.00	都決なし
36	街区公園	桜木公園	桜木133	2,710.00	都決なし
37	街区公園	大沢公園	大字大沢308-29	447.00	都決なし
38	街区公園	能生小泊公園	大字能生小泊1800-1	1,083.66	都決なし
39	街区公園	木浦公園	大字木浦2362-1	1,980.00	都決なし
40	街区公園	西能生公園	大字鷲石137	1,317.00	都決なし
41	街区公園	新戸公園	大字木浦6466	1,034.00	都決なし
42	街区公園	下小見公園	大字小見2893-1	1,345.00	都決なし
43	街区公園	島道公園	大字島道584	1,255.00	都決なし
44	街区公園	平成公園	大字能生9457	701.11	都決なし
45	街区公園	丸山公園	大字能生3393-1	2,256.00	都決なし
46	街区公園	西浜公園	大字能生1180-2	1,294.00	都決なし
47	街区公園	旭町公園	大字能生2238-11	1,447.00	都決なし
48	街区公園	桂団地公園	大字桂667-10	115.00	都決なし

	公園種別	公園名	所在地	供用面積 (㎡)	都市計画決定 面積(ha)
49	街区公園	イカリ公園	大字田海5029	2,628.00	0.26
50	街区公園	名引公園	大字寺地2080	1,980.00	0.19
51	街区公園	八久保公園	大字今村新田677	2,190.00	0.22
52	街区公園	大坪公園	大字須沢2727	3,870.00	0.39
53	街区公園	山添社公園	大字田海5313	2,400.00	0.24
54	街区公園	ぬな川公園	大字田海5418	2,400.00	0.24
55	街区公園	高畑公園	大字田海5846	1,759.25	0.18
56	街区公園	須沢公園	大字須沢3142	6,000.00	0.60
57	街区公園	八千川公園	大字須沢3601	4,600.00	0.46
58	街区公園	角地公園	大字須沢3602	4,000.00	0.40
59	街区公園	須沢児童公園	大字須沢55-42	1,515.00	都決なし
60	街区公園	高畑児童公園	大字田海3771	3,052.00	都決なし
61	街区公園	東町公園	大字青海4644-1	596.60	都決なし
62	街区公園	ひすいの広場児童公園	大字寺地1853-2	350.00	都決なし
63	街区公園	大沢児童公園	大字青海2668-1	2,188.16	都決なし
64	街区公園	竹のからかい記念広場	大字青海4490	1,440.00	都決なし
65	街区公園	今村新田公園	大字今村新田353-1	532.00	都決なし
66	地区公園	中宿シーサイドパーク	大字中宿557-1	1,255.00	都決なし
合計				814,182.93	93.58

(2) 市民公園整備状況

(令和4年3月31日現在)

	公園種別	公園名	所在地	供用面積 (㎡)
1	市民公園	中郷市民公園	大字筒石1408-1	549.60
2	市民公園	槇市民公園	大字槇259-15	1,140.00
3	市民公園	高倉市民公園	大字高倉2250-2	1,165.00
4	市民公園	大町仲町市民公園	大町一丁目82-1	400.00
5	市民公園	浜町北市民公園	大町二丁目1-13	243.00
6	市民公園	浜町東市民公園	大町二丁目2-13	638.00
7	市民公園	本町東市民公園	大町二丁目5-1	166.00
8	市民公園	大町親水市民公園	大町二丁目15-4	263.00
9	市民公園	大町潮風市民公園	大町二丁目161-3	773.00
10	市民公園	本町西市民公園	本町1080	150.00
11	市民公園	浜町西市民公園	本町1090	100.00
12	市民公園	北斗町市民公園	大字青海1162-12	241.00
13	市民公園	外波市民公園	大字外波315-1	957.00
14	市民公園	市振市民公園	大字市振897-4	784.00
15	市民公園	玉ノ木市民公園	大字市振1147	956.00
合計				8,525.60

(3) 都市公園安全・安心対策事業(都市公園整備事業債)

工事・委託名	工事概要(事業内容)	工事費(円)
建第2号 美山公園時計台撤去・ 新設工事 工事場所：大野	時計台の撤去・新設1台	3,399,000
建第3号 駅前海望公園四阿改修 工事 工事場所：大町二丁目	屋根部材鉄筋露出部補修 一式 柱部材鉄筋露出部補修 一式 手摺部材鉄筋露出部補修 一式	1,936,000
建第4号 美山公園お花見広場 パーゴラ修繕工事 工事場所：上刈	腐食部材の取替 一式 塗装工事 一式	1,364,000
建第6号 青海地域都市公園遊具 更新工事 工事場所：田海・寺地	都市公園内遊具更新 イカリ公園 ・遊具更新 N=1基 名引公園 ・遊具更新 N=1基	3,300,000

12 公営住宅等

(1) 公営住宅入居状況

(令和4年3月31日現在)

区分	住宅名	管理戸数 (戸)	入居戸数 (戸)	入居率 (%)	備考
市営住宅	能生住宅	7	7	100.0	
	梶屋敷住宅	18	15	83.3	
		6	3	50.0	若者世帯向け住宅
	田伏住宅	56	49	87.5	
		6	6	100.0	特定公共賃貸住宅
	奴奈川住宅	16	9	56.3	市単独住宅
	美山住宅	60	44	73.3	
	西浜住宅	52	6	11.5	政策空家
		20	18	90.0	単身用住宅
	須沢公園住宅	48	39	81.3	
	須沢住宅	6	6	100.0	
	寺地住宅	33	25	75.8	
		27	26	96.3	特定公共賃貸住宅
	外波住宅	4	1	25.0	政策空家
	玉ノ木住宅	2	0	0.0	
		2	1	50.0	市単独住宅
上路住宅	3	1	33.3		
駅北復興住宅	18	18	100.0	小規模改良住宅	
小計	384	274	71.4		
県営住宅	田伏住宅	36	23	63.9	
	新西浜住宅	32	30	93.8	
	寺地住宅	60	37	61.7	
	小計	128	90	70.3	
全体	512	364	71.1		

(2) 年度別入居率（各年度末現在）

（単位：％）

区分 \ 年度	H29	H30	R1	R2	R3
計	81.2	75.5	74.2	71.9	71.1
市営住宅	80.6	74.9	75.3	72.9	71.4
県営住宅	82.8	77.3	71.1	68.8	70.3

(3) 公営住宅使用料及び修繕の状況

ア 使用料

（単位：円、％）

項目	調定額	収納額	収納率
市営住宅	80,835,058	79,727,658	98.6
県営住宅	23,389,090	23,069,090	98.6

イ 修繕

233件 11,601,377円

(4) 住宅整備資金貸付事業

ア 勤労者住宅資金利用状況

（単位：件、円）

R2年度末現在高		貸付		償還		R3年度末現在高	
件数	金額	件数	金額	件数	金額	件数	金額
51	89,659,000	0	0	5	16,540,000	46	73,119,000

イ 持家住宅資金利用状況

（単位：件、円）

R2年度末現在高		貸付		償還		R3年度末現在高	
件数	金額	件数	金額	件数	金額	件数	金額
24	25,293,000	0	0	6	7,323,000	18	17,970,000

(5) 雪おろし安全対策支援事業（新規）

（単位：件、円）

一般世帯		要援護世帯		合計	
件数	金額	件数	金額	件数	金額
2	100,000	0	0	2	100,000

13 国土調査事業（地籍調査）

(1) 令和3年度事業

第26計画区

- ・ 区 域 大字藤崎の一部（字高畑 ほか7字）
- ・ 調査面積 0.22km²
- ・ 調査筆数 775筆
- ・ 所有者数 42人
- ・ 作業工程 原図作成（F -2工程）、地積測定（G工程）
地籍図・地籍簿案作成（H工程）

第27計画区

- ・ 区 域 大字藤崎の一部（字蕨野 ほか6字）
- ・ 調査面積 0.15km²
- ・ 調査筆数 464筆
- ・ 所有者数 72人
- ・ 作業工程 一筆地調査（E工程）、細部図根測量（F 工程）
一筆地測量（F -1工程）

(2) 糸魚川市地籍調査推進委員会

ア 委員

任期（令和元年10月1日～令和3年9月30日）
（令和3年10月1日～令和5年3月31日）

役職名	氏名	備考
委員長	竹田道夫	藤崎地区
委員	村田勝男	藤崎地区
	土井五一	藤崎地区

イ 現地調査への協力

境界立会い（第27計画区）

- ・ 令和3年10月28日 委員1名出席
- ・ 令和3年10月29日 委員1名出席
- ・ 令和3年11月1日 委員1名出席
- ・ 令和3年11月2日 委員1名出席
- ・ 令和3年11月4日 委員1名出席
- ・ 令和3年11月5日 委員1名出席
- ・ 令和3年11月8日 委員1名出席
- ・ 令和3年11月9日 委員1名出席

都市政策課

1 都市計画

(1) 都市計画審議会

ア 委員（委嘱期間：令和3年8月1日～令和5年7月31日）

（令和4年3月31日現在）

選出区分		氏名	分野	選出組織等
学識経験者	1号委員	高瀬吉洋	経済	糸魚川商工会議所会頭
		中出文平	都市計画	長岡技術科学大学教授
		堀口裕子	福祉	民生委員・児童委員
		藤田英志	教育	元小学校長
		杉田康一	建築	新潟県建築士会糸魚川支部長
市議会の議員	2号委員	田原実	議会	糸魚川市議会議員
		近藤新二		糸魚川市議会議員
関係行政機関及び県の職員	3号委員	堀尚紀	行政	国土交通省北陸地方整備局高田河川国道事務所長
		瀬戸民枝		新潟県糸魚川地域振興局地域整備部長
市民	4号委員	伊藤輝夫	市民	糸魚川地区区長会（一の宮区長）
		遠藤紀美子		NPO法人女性みちみらい上越理事
		小嶋ます子		能生商工会女性部
		磯貝正子		個店の魅力アップ女性の会
		斉藤富貴子		青海町商工会女性部長

イ 会議の開催

年月日	議事
令和3年11月17日	・会長、副会長の選出 ・都市再生整備計画事後評価（糸魚川駅北地区）について（報告事項）
令和4年3月18日	・都市再生整備計画事後評価（糸魚川駅北地区）について

(2) 開発行為

開発行為の種類	許可又は協議済（件）
都市計画法に基づく開発行為の許可 （開発面積3,000㎡以上）	2
市開発指導要綱に基づく開発行為の協議 （開発面積1,000㎡以上3,000㎡未満）	2

(3) 都市計画施設の区域における建築許可申請 1件

(4) 開発行為又は建築に関する証明 14件

(5) 地図の販売状況

地図の種類			販売数(枚)
種別	縮尺	地域	
市全図	1/50,000	市内全域	2
	1/25,000	能生	2
		糸魚川1・2	3
		青海	1
都市計画総括図	1/10,000	能生	1
		糸魚川	4
		青海	1
都市計画図(白図)	1/10,000	能生	0
		糸魚川	2
		青海	4
	1/2,500	糸魚川15地区	1
		青海4地区	1
計			22

2 運 輸

(1) 公共交通の維持・再編への取組

糸魚川市地域公共交通協議会

年 月 日	概 要
令和3年 5月27日	第1回 協議会（会場：糸魚川市民会館） 令和2年度事業報告及び決算 令和3年度事業計画及び予算
11月26日	第2回 協議会（会場：ビーチホールまがたま） 地域公共交通網形成計画 延長等の修正素案
令和4年 2月14日～ 2月22日	第3回 協議会（書面開催） コミュニティバスきらら青海・玉ノ木線 経路延長
3月25日	第4回 協議会（会場：糸魚川市役所） 地域公共交通網形成計画 延長等の修正 地域公共交通再編実施計画 延長等の修正

(2) 鉄道関係団体

ア 日本海ひすいライン等利用促進協議会

年 月 日	概 要
令和3年 5月31日	総会（会場：糸魚川市役所） 令和2年度事業報告・収入支出決算について 令和3年度事業計画・収入支出予算について 役員の改選について 規約の改正について
8月18、19、24日	夏休み親子雪月花ツアー 参加者数：150人
10月12日	要望活動「大系線輸送強化及び利便性向上について」等 要望先：西日本旅客鉄道株式会社金沢支社 （大系線利用促進輸送強化期成同盟会と合同）
11月10日	要望活動（郵送）「大系線の利便性向上について」等 要望先：東日本旅客鉄道株式会社長野支社 要望者：新潟県鉄道整備促進協議会
11月16日	要望活動「大系線の利便性向上について」等 要望先：西日本旅客鉄道株式会社金沢支社 要望者：新潟県鉄道整備促進協議会
12月15日	要望活動「快速列車(糸魚川 - 新潟)の再開について」等 要望先：東日本旅客鉄道株式会社新潟支社 要望者：新潟県鉄道整備促進協議会
12月17日～ 令和4年 2月28日	「にいがた冬の鉄旅プレゼントキャンペーン」PR協力
3月25日	日本海ひすいライン、大系線、北陸新幹線等鉄道時刻表作成（ポケット版） 作成部数 6,000部（公共施設等に設置）

イ 大系線利用促進輸送強化期成同盟会

年 月 日	概 要
令和3年 4月28日	市民タイムス市町村特集 広告掲載 信州北アルプスエリアの観光特集において、北アルプスリゾートライン「大系線の旅」と題し観光スポット紹介
5月7日	幹事会（会場：大町市役所） 令和3年度総会提出議案について
5月21日	三役会・総会（会場：大町市） 令和2年度事業報告・収入支出決算について 令和3年度事業計画（案）・収入支出予算（案）について 等
7月10日～ 7月14日	テレビ特別番組協賛事業 「この秋おすすめ！ ～信州・北陸・奥飛騨めぐり～」 長野県（信越放送） 富山県（チューリップテレビ） 群馬県（群馬テレビ） 石川県（北陸放送） 埼玉県（テレビ埼玉）
10月12日	要望活動「大系線輸送強化及び利便性向上について」 等 要望先：西日本旅客鉄道株式会社金沢支社 （日本海ひすいライン等利用促進協議会と合同）
10月29日	長野県JR連絡調整会議（会場：長野県庁） 東日本旅客鉄道株式会社、西日本旅客鉄道株式会社、東海旅客鉄道株式会社各社へ要望 ダイヤ改善、観光誘客等について要望
12月15日	幹事会（会場：大町市役所） 大系線に関する議論の場設置の経過及び振興部会の設置について
令和4年 1月5日	要望書の提出「大系線輸送強化及び利便性向上について」 等 要望先：東日本旅客鉄道株式会社長野支社
1月18日	総会（書面開催） 振興部会設置に係る規約改正について

ウ 大糸線活性化協議会

年 月 日	概 要
令和3年4月1日～ 令和4年3月31日	大糸線応援隊募集 隊員数：1,890人（令和4年3月31日現在）
5月11日	第1回担当者会議（会場：糸魚川市民図書館） 令和3年度事業計画（案）について 等
5月24日	第1回幹事会（会場：糸魚川市民図書館） 総会提出議案について 等
6月4日	総会（会場：ヒスイ王国館） 令和2年度事業報告・収入支出決算について 令和3年度事業計画・収入支出予算について
7月1日～ 令和4年3月31日	大糸線定期券購入費一部助成 申請件数：12件（一般 2件、高校生 10件）
7月15日～ 令和4年3月31日	大糸線利用促進事業助成（イベント助成） 助成件数：3件 参加人数：71人
9月1日～ 10月31日	大糸線応援隊 隊員の輪キャンペーン 紹介による登録数：27人
9月11日 10月9日 11月13日	大糸線サイクルトレイン 参加者数：41人
9月17日～ 11月3日	トキてつ×ほくほく×大糸線 コラボラリー2021 参加者数：655人（賞品受渡し数）
10月18日～ 令和4年3月31日	幼児切符（とくべつきっぷ）配布 配布数：沿線の年少～年長の園児
11月3日	えちごトキめきリゾート雪月花大糸線乗入運行 北アルプスを望む古の道 ～雪月花とあずさでつなぐ～秋彩（あきいろ）・大糸線塩の道紀行 参加者数：41人
11月13日～ 12月26日	大糸線「鉄道×温泉」湯めぐり手形すたんぷらりい 応募件数：41件

(3) 並行在来線

ア えちごトキめき鉄道株式会社

年 月 日	概 要
令和3年 4月28日	第1回トキ鉄再生協議会(準備会)(会場:えちごトキめき鉄道株式会社本社) 会社事業存続の前提について 資金手当対応の見通しについて 等
6月3日	第63回取締役会(会場:えちごトキめき鉄道株式会社本社) 第11期(2020年度)事業報告承認の件 第12期(2021年度)事業計画承認の件 定時株主総会招集の件 等
6月29日	第11回定時株主総会(会場:上越市直江津学びの交流館) 余剰金処分(損失処理)の件 等
8月26日	第64回取締役会(会場:えちごトキめき鉄道株式会社本社) 取締役候補者選任の件 臨時株主総会招集の件 等
9月2日	第65回取締役会(書面開催) 取締役2名選任の件 等
9月18日	第2回トキ鉄再生協議会(会場:えちごトキめき鉄道株式会社本社) 更なる経営改善の取り組みについて 大規模更新投資計画の検討状況について 行政支援の検討状況について 等
9月22日	臨時株主総会(会場:上越市直江津学びの交流館) 取締役2名選任の件 等
11月25日	第66回取締役会(会場:えちごトキめき鉄道株式会社本社) 2021年度上半期の収支状況の件 新型コロナウイルス感染拡大に伴う影響と対応の件 中期経営見通しを踏まえた「今後のあり方」検討状況の件 等
令和4年 2月10日	第3回トキ鉄再生協議会(会場:えちごトキめき鉄道株式会社本社) 今後の各種スケジュールについて 等
2月17日	第67回取締役会(会場:えちごトキめき鉄道株式会社本社) 2021年度事業収支計画見直し及び2022年度事業計画の件 役員賠償責任保険契約(更新)の件 等
3月30日	第68回取締役会(書面開催) 中期経営計画2021年度~2025年度の件 役員報酬改定の件 等

イ えちごトキめき鉄道活性化協議会

年 月 日	概 要
令和3年 4月7日	第1回幹事会（書面開催） 「令和3年度 えちごトキめき鉄道(株)生活交通改善事業計画」の策定について
4月27日	第1回担当国会議（web） 令和2年度 事業実施状況及び収支状況について 令和3年度 事業計画（案）について 等
5月31日	総会（書面開催） 令和2年度 事業実績について 令和2年度 収支決算について 令和3年度 事業計画(案)について 令和3年度 収支予算(案)について えちごトキめき鉄道活性化協議会 関係規約等の改正について
令和4年 3月4日	第2回幹事会（書面開催） 「令和3年度補正 えちごトキめき鉄道(株)生活交通改善事業計画」の策定について

(4) 北陸新幹線

ア 乗降者数調査

- ・方法 新幹線改札を通過する利用者を目視によるカウンター調査にて集計
- ・期間 北陸新幹線糸魚川駅開業の翌年度から実施（通常期および繁忙期、1回あたり4日間）

調査年度	調査回数（回）	乗降者数（日平均）		備考
		通常期（人）	繁忙期（人）	
平成27年度	4	973	1,872	お盆、年末年始は1日間のみ調査
平成28年度	8	927	1,743	
平成29年度	8	898	1,833	
平成30年度	7	1,020	1,719	
令和元年度	7	984	1,690	
令和2年度	-	-	-	未実施（新型コロナウイルス感染拡大のため）
令和3年度	2	583	848	年末年始及び3月に実施

繁忙期とはゴールデンウィーク、お盆、秋行楽、年末年始の期間をいう。
本調査は、糸魚川市が独自に実施。

イ 団体による整備促進等の取組

(ア) 北陸新幹線関係都市連絡協議会

年月日	概 要
令和3年 5月13日	第84回協議会（書面開催） 「北陸新幹線の早期建設に関する決議」を採択
8月20日	要望活動「北陸新幹線の早期建設に関する要望書」 要望先：国土交通省、自由民主党、公明党、地元選出国會議員、 鉄道建設・運輸施設整備支援機構
10月14日	第85回協議会（書面開催） 「北陸新幹線の早期建設に関する決議」を採択
11月29日	要望活動「北陸新幹線の早期建設に関する要望書」 要望先：国土交通省、自由民主党、公明党、地元選出国會議員、 鉄道建設・運輸施設整備支援機構

(イ) 北陸新幹線建設・活用促進期成同盟会

年月日	概 要
令和3年 5月11日	第1回幹事会（会場：上越市教育プラザ） 令和3年度総会提出議案について 令和3年度役員会及び総会等の開催方法等について
5月12日	役員会（書面開催） 令和3年度総会提出議案について
5月31日	総会（会場：上越市高田城址公園オーレンプラザ） 令和2年度会務報告・歳入歳出決算について 令和3年度決議（案）・歳入歳出予算（案）・事業計画（案）について 役員の選出について
6月23日	第2回幹事会（書面開催） 中央要望に係る要望書（案）及び補足資料（案）について
7月12日	要望活動「北陸新幹線の整備及び活用の促進に関する要望書」 要望先：国土交通省、自由民主党、公明党、関係国會議員、 東日本旅客鉄道株式会社本社、西日本旅客鉄道株式会社東京本部
10月13日	第3回幹事会（書面開催） 北陸新幹線の活用促進事業（関西PR活動及びその他の利用促進事業等）について
11月30日～ 12月1日	関西PR活動 大阪における新潟県観光商談会への参加及び旅行会社等訪問
令和4年 1月19日	第4回幹事会（書面開催） 関西PR活動 新潟県アンテナショップ「新潟をこめ」でのPRについて
3月17日	令和4年度活用促進事業の実施に向けた担当者会議
3月23日	第5回幹事会（書面開催） 関西PR活動 新潟県アンテナショップ「新潟をこめ」でのPRの延期に伴う令和3年度 予算の繰越について

(ウ) 北陸新幹線建設促進同盟会

年月日	概要
令和3年 7月29日	総会（書面開催） 令和2年度事業報告・収支決算 令和3年度事業計画（案）・収支予算（案） 役員選任の延期
11月9日	総会及び北陸新幹線建設促進大会（会場：東京都港区明治記念館） 総会：役員を選任 大会：要請、情勢報告、決議 ほか

ウ 利用促進

糸魚川駅周辺駐車場利便性向上事業

- ・補助対象者 糸魚川タウンセンター株式会社
- ・制度概要 ヒスイ王国館駐車場にアルプス口駐車場と同じシステムを導入し、互いの駐車場の混雑状況をネット上で確認できるようにすることで、利用者の利便性向上を図る。
- ・補助内容 ヒスイ王国館駐車場へのシステム導入に係る経費の一部を補助
- ・補助額 4,000千円

(5) バス等

ア 生活交通確保対策事業

(ア) 路線バス

事業者名	運行系統		系統 キロ程 (km)	補助額 (千円)		平均 乗車 密度 (人)	付記
	起点	終点		新潟県	糸魚川市 (県分含む)		
糸魚川 バス 株式会社	大沢	糸魚川駅日本海口	9.9	-	6,660	1.4	
	大沢	糸魚川総合病院	13.9	1,253	3,333	2.7	糸魚川駅日本海口経由
	能生駅前	糸魚川総合病院	12.2	-	5,663	0.6	
	笹倉温泉	糸魚川総合病院	17.9	1,182	4,050	1.3	焼山温泉経由
	笹倉温泉	糸魚川駅日本海口	23.0	1,819	4,203	1.3	中央大通り経由
	焼山温泉	糸魚川駅日本海口	22.1		3,711	1.6	中央大通り経由
	笹倉温泉	糸魚川総合病院	19.7	1,623	6,153	1.0	焼山温泉、南押上経由
	笹倉温泉	糸魚川駅日本海口	24.8	2,447	6,387	1.0	南押上、中央大通り経由
	焼山温泉	糸魚川駅日本海口	23.9		5,440	1.6	南押上、中央大通り経由
	来海沢	糸魚川総合病院	10.0	-	3,425	0.8	
	来海沢	糸魚川中学校	12.9	-	3,956	1.9	中央大通り経由
	別所	糸魚川駅日本海口	24.5	-	13,924	1.3	ショッピングセンター 入口経由
	別所	糸魚川総合病院	27.1	2,356	4,712	4.4	糸魚川中学校経由
	中谷内	糸魚川駅日本海口	9.6	-	4,132	0.5	ショッピングセンター 入口経由

事業者名	運行系統		系統 キロ程 (km)	補助額 (千円)		平均 乗車 密度 (人)	付記
	起点	終点		新潟県	糸魚川市 (県分含む)		
糸魚川 バス 株式会社	中谷内	糸魚川駅日本海口	8.2	-	344	1.6	糸魚川中学校経由
	中谷内	糸魚川総合病院	12.2	-	1,654	1.4	糸魚川中学校経由
	西飛山	能生案内所	13.3	-	5,750	0.9	国保診療所経由
	西飛山	能生案内所	13.8	-	1,320	2.9	国保診療所、能生中学校経由
	西飛山	横町五丁目	29.7	4,770	4,045	1.6	国保診療所経由
	西飛山	横町五丁目	30.2		9,054	1.8	国保診療所、能生中学校経由
	中尾	能生駅前	9.7	1,196	643	0.4	崩山経由
	中尾	能生中学校	10.5		2,347	1.0	崩山、能生駅前経由
	中尾	能生駅前	11.2		1,630	0.2	崩山、能生商店街経由
	島道	能生案内所	11.3	1,294	3,985	0.3	国保診療所経由
	島道	能生案内所	12.0		1,316	2.4	国保診療所、能生中学校経由
	仙納	能生駅前	14.8	1,681	6,015	1.0	徳合崎経由
	仙納	能生中学校	15.6		136	4.5	徳合崎、能生駅前経由
	大沢	糸魚川駅日本海口	8.9	-	461	2.1	青海通り経由
	大沢	糸魚川総合病院	14.7	-	338	3.9	青海通り、蓮台寺経由
	大沢	糸魚川駅日本海口	18.3	2,531	2,524	1.9	青海巡回
	大沢	糸魚川総合病院	21.2		5,767	2.9	青海巡回
	糸魚川駅日本海口	糸魚川駅日本海口	13.6	1,082	4,979	2.3	市街地巡回
	糸魚川駅日本海口	糸魚川駅日本海口	14.2	-	1,094	1.9	市街地巡回、押上駅経由
	糸魚川総合病院	ショッピングセンター入口	4.3	-	876	1.4	中央大通り経由
	糸魚川総合病院	横町五丁目	5.4	-	776	1.3	中央大通り経由
	糸魚川総合病院	横町五丁目	6.5	-	1,381	0.8	中央大通り、押上駅経由
糸魚川駅アルプス口	糸魚川駅アルプス口	7.8	989	2,986	2.0	フォッサマグナミュージアム経由	
頸城 自動車 株式会社	能生案内所	労災病院前	30.6	903	2,160	1.8	名立車庫前経由
38路線			589.5	25,126	137,330		

・補助対象期間 令和2年10月1日～令和3年9月30日

・補助額 2件 137,330,000円

項目	補助対象者	補助額(円)
運行費補助金	糸魚川バス株式会社	135,170,000
	頸城自動車株式会社	2,160,000

(イ) コミュニティバス

・補助対象期間 令和3年4月1日～令和4年3月31日

・補助額 4,695,000円

補助対象者	路線名	運行日数(日)	利用者数(人)
株式会社ツカダ運輸	川詰線	50	356
	大洞線	48	199
	高倉線	49	362
	きらら青海・玉ノ木線	49	294
	市振・上路線	0	0

(ウ) 乗合タクシー

・補助対象期間 令和3年4月1日～令和4年3月31日

・補助額 6,612,000円

補助対象者	路線名	運行日数(日)	利用者数(人)
有限会社糸魚川タクシー	木地屋・平岩診療所線	46	65
	山之坊・平岩駅線	46	3
	夏中・小滝駅線	51	1,035
有限会社早川観光タクシー	下早川地区	23	47
	上早川地区	49	79

イ 高速バス確保対策事業

・補助対象者 頸城自動車株式会社

・補助対象期間 令和3年4月1日～令和4年3月31日

・補助額 622,000円

・輸送人員 10,857人

・運行状況 1日2往復

(6) その他交通

ア 新型コロナウイルス関連 支援

(ア) 新型コロナウイルス夜間公共交通維持確保支援補助金

- ・補助対象者 市内に営業所を置き、夜間営業を行っているタクシー事業者
- ・補助内容 緊急時の輸送を含む夜間の営業体制を維持する事業者に対して月20万円補助
ただし、新型コロナウイルス影響前と売上を比較し減少状況に応じて減額
- ・補助対象期間 令和3年12月～令和4年3月
- ・補助額 2件 1,400千円

(イ) ワクチン接種タクシー利用助成

- ・補助対象者 新型コロナウイルスワクチン接種会場までの移動手段がない方
- ・補助内容 ワクチン接種会場までのタクシー料金の一部を助成
- ・補助額 3,416件 3,881,640円

(ウ) 県内高速バス確保対策補助金（新型コロナ対応）

- ・補助対象者 新潟県が制定した県内高速バス運行継続支援金交付要綱の支援対象者かつ市内に
県内高速バス停留所を有し、県内高速バス路線を運行するバス事業者
- ・補助内容 路線の維持確保に向けて必要な経費の4分の3以内の額を補助
- ・補助額 1件 5,544千円

(I) えちごトキめき鉄道安定経営緊急支援事業補助金（新型コロナ対応）

- ・補助対象者 えちごトキめき鉄道運行事業者（えちごトキめき鉄道株式会社）
- ・補助内容 補助対象者の平成29年度から令和元年度までの営業収益の3か年平均に対する、
令和2年度及び令和3年度（見込）の営業収益の差異2か年分を合算した額を補助
なお、補助対象額は新潟県及び沿線3市（上越市、妙高市及び糸魚川市）の間での
合意書（令和4年2月10日付）による負担割合に応じて按分する
- ・補助額 1件 42,872千円

イ 来海沢地すべり関連 支援

被災者支援糸魚川おでかけバス

- ・補助対象者 来海沢地すべり災害により、避難勧告範囲にお住まいだった方で避難されている方
- ・支援内容 6か月または1か月間バス乗り放題となる定期券支給
- ・補助額 申請2件 10,800円

3 建築住宅

(1) 建築基準法による届出及び経由

ア 建築確認申請件数（建築工事届含む）

（単位 件数：件 面積：㎡）

種類		区分							合計	除去
		新築	改築	増築	用途変更	移転	修繕 模様替え			
合計	件数	169	6	20	0	0	0	195	133	
	面積	25,633.73	632.85	8,125.95	0.00	0.00	0.00	34,392.53	28,204.04	
専用住宅	件数	75	5	10	0	0	0	90	53	
	面積	10,244.29	605.59	474.93	0.00	0.00	0.00	11,324.81	8,209.4	
店舗及び 併用住宅	件数	2	0	1	0	0	0	3	7	
	面積	1,486.41	0.00	0.00	0.00	0.00	0.00	1,486.41	2,116.77	
共同住宅	件数	8	0	0	0	0	0	8	0	
	面積	3,226.45	0.00	0.00	0.00	0.00	0.00	3,226.45	0.00	
倉庫	件数	12	0	1	0	0	0	13	45	
	面積	5,118.98	0.00	107.17	0.00	0.00	0.00	5,226.15	2,474.33	
学校 官公署	件数	0	0	0	0	0	0	0	0	
	面積	0.00	0.00	0.00	0.00	0.00	0.00	0.00	0	
車庫及び 物置	件数	46	1	2	0	0	0	49	13	
	面積	1,699.12	27.26	71.66	0.00	0.00	0.00	1,798.04	803.88	
工場	件数	3	0	3	0	0	0	6	8	
	面積	119.58	0.00	7,185.28	0.00	0.00	0.00	7,304.86	6,753.37	
その他	件数	23	0	3	0	0	0	26	7	
	面積	3,738.90	0.00	286.91	0.00	0.00	0.00	4,025.81	7,846.29	

イ その他届出等

・ 建築物完了検査申請書	12件	・ 名義変更届	3件
・ 工作物確認申請書	2件	・ 取下げ届	1件
・ 工作物完了検査申請書	0件	・ 工事取りやめ届	1件
・ 変更確認申請書（建築物）	9件	・ 許可申請書（法第43条第1項）	3件
・ 変更確認申請書（工作物）	0件	・ 許可申請書（法第85条第5項）	4件
・ 計画通知書（建築物）	0件	・ 仮使用承認申請書	0件
・ 計画通知書（工作物）	0件		
・ 計画変更通知書	0件		
・ 道路位置指定(変更,廃止)申請書	3件		

(2) その他法令による申請等

- ・ 福祉のまちづくり条例事前協議 4件

(3) 安心安全すまいる事業

- ア 木造住宅の耐震無料診断（耐震診断員派遣委託）
件数 4件
- イ 木造住宅耐震改修支援事業補助金
 - (ア) 耐震設計等（設計費用の1/3、上限10万円）
補助件数 0件
 - (イ) 耐震改修工事（工事費用の1/3、上限65万円）
補助件数 0件
 - (ウ) 耐震シェルター等設置工事（設置費用の1/2、上限20万円）
補助件数 0件
- ウ ブロック塀等除却補助金（工事費用の1/2、上限10万円）
補助件数 11件 補助金額 1,041,000円

(4) 駅北大火関連事業

- ア 駅北大火住宅再建融資利子補給金
補助件数 9件 補助金額 727,168円
- イ 復興まちなみ再生支援事業
 - (ア) 建築物不燃化促進補助金
 - ・ 本町通り沿線
補助件数 0件
 - ・ 重点地域建築物
補助件数 1件 補助金額 300,000円
 - (イ) 街なみ環境整備事業補助金
 - ・ 本町通り沿線
補助件数 1件 補助金額 100,000円
 - ・ 重点地域建築物
補助件数 1件 補助金額 500,000円
- ウ 木造住宅密集地区防災事業
 - ・ 寺町区 防災まちづくり会議開催 2回
防災パンフレットの配布

4 駅北大火復興事業

(1) 復興まちづくり推進事業

ア 駅北大火周年事業

件名 駅北大火5年事業「ヒト・マチずっと2021」

開催期間 令和3年12月18日から12月22日まで

主会場 駅北広場「キターレ」

内容 大規模火災対応訓練、ミライト（市民公園イルミネーション、アンブレラスカイ）
親子防災教室、まちなか拡大サロン、駅北夜回り隊巡回、広域商店街ガラポン抽選会
復興パネル展ほか

イ 表彰、受賞等

(ア) 都市景観大賞

糸魚川市駅北大火から5年目の区切りの年を迎え、市民の主体的な活動の広がり、活動を促す公園等の空間整備を並走させた未来につながる都市形成の在り方の一つとして評価されました。

- ・受賞部門 都市空間部門 特別賞
- ・地区名 糸魚川市駅北地区
- ・地区面積 約17ヘクタール
- ・応募者 糸魚川市、大町区、緑町区、新七区、糸魚川商工会議所、糸魚川広域商店街
EKIKITA WORKS、株式会社BASE968、株式会社ワークヴィジョンズ

(イ) 2021年度グッドデザイン賞

- ・受賞部門 地域の取り組み・活動
- ・受賞対象名 糸魚川大火からのヒトコト先導型エリア再生

(2) 復興まちづくり賑わい推進事業

ア 糸魚川市駅北デザインミーティング

(ア) 委員（委嘱期間：令和3年5月1日～令和5年3月31日）

氏名	所属等	備考
松木 知子	糸魚川信用組合 まちづくり推進室長	1号委員
後藤 幸洋	糸魚川商工会議所 賑わい創出特別委員会 委員長	1号委員
安田 貴志	糸魚川広域商店街 賑わい創出委員長	1号委員
小野 岬	ひすい農業協同組合 営農課	2号委員
倉又 康	大町区評議員	3号委員
富田 協	一般社団法人糸魚川青年会議所 専務理事	3号委員
伊井 俊朗	一般社団法人空き家活用ネットワーク糸魚川 事務局長	3号委員
○ 本間 寛道	EKIKITA WORKS 代表	マネージャー
小出 薫	株式会社BASE968 代表取締役	マネージャー
小林 紘大	糸魚川家守舎 主宰	マネージャー

○：座長

(イ) 会議の開催状況

開催日	内容	会場
令和3年 5月25日	・ 駅北まちづくり戦略の推進に向けて（実践活動、駅北ラボ） ・（仮称）子育て支援施設整備基本計画の地区等への懇談について	市民会館
8月24日	・ 駅北ラボの開催状況について ・ 交流会の開催等について	駅北広場 キターレ
令和4年 2月22日	・ 駅北まちづくり戦略の進捗について ・ 来年度の駅北ラボについて	駅北広場 キターレ

イ 活動推進事業

(ア) 駅北まちづくり推進事業補助金

事業数 1件（いといがわミライト2021：EKIKITA WORKS）

助成額 100,000円

(イ) 駅北広場での地域住民参加型植栽イベント

日時 令和4年3月25日

内容 駅北広場約20㎡に花（ペロニカオックスフォードブルー、ミヤコワスレ）を植栽

参加者 4人

委託料 141,900円（植栽に必要な植物の準備等）

(3) 駅北広場管理運営事業

ア 施設運営

指定管理者 株式会社BASE968

指定期間 令和2年4月1日から令和4年3月31日まで（2年間）

指定管理料 14,996千円/年

事業実施状況

企画運営事業（回）	72
不定期市	4
健康事業	45
こどもイベント事業	4
工作体験事業	7
講演会等	12
視察見学（件・人）	18件・286人

イ 施設利用状況

利用申請・許可の件数（件）	338
ホール、エントランス、屋外広場	245
厨房	93
市民、団体等からの相談や打合等の件数（件）	120
飲食での利用者数（人）	6,057

駅 北 大 火

1 復興まちづくり推進本部会議

開催回数 1回（第26回）

2 仮設住宅等入居状況

令和元年6月末日をもって全世帯が退去

3 見舞金等の状況

- (1) 見舞金 0件
- (2) ふるさと納税 令和元年12月31日をもって駅北大火への受付を終了

4 証明書発行状況

罹災証明書 0件（令和3年度発行）

5 被災者説明会

開催なし

6 被災四区区長との対策会議

- (1) 開催回数 1回
- (2) 開催内容
 - 復興関連工事について
 - 駅北子育て支援施設基本計画の策定について
 - 景観・不燃化に関する取り組みについて

ガス水道局

1 ガス事業

(1) 業務量

区 分		年 度	令和3年度	令和2年度	比 較	
					増 減	前年比(%)
計画供給戸数(戸)			15,400	15,400	0	100.0
年供給戸 末数 (戸)	家庭用		12,537	12,535	2	100.0
	商業用		758	767	9	98.8
	工業用		8	8	0	100.0
	その他		307	310	3	99.0
	合計		13,610	13,620	10	99.9
年間ガス購入量(m ³)			8,992,355	9,123,512	131,157	98.6
年間ガス販売量(m ³)			8,997,124	9,117,393	120,269	98.7
一日最大送出量(m ³)			41,690	42,286	596	98.6
一日平均販売量(m ³)			24,650	24,979	329	98.7
年間自家使用量(m ³)			5,694	5,534	160	102.9

(41.8605MJ/S m³)

(2) 用途別販売状況

区 分		年 度	令和3年度	令和2年度	比 較	
					増 減	前年比(%)
販 売 量 (m ³)	家庭用		5,497,330	5,602,834	105,504	98.1
	商業用		1,041,630	1,048,404	6,774	99.4
	工業用		698,332	684,734	13,598	102.0
	その他		1,759,832	1,781,421	21,589	98.8
	合計		8,997,124	9,117,393	120,269	98.7
一 月 当 た り 販 売 量 (m ³)	家庭用		36.3	37.1	0.8	97.8
	商業用		113.8	112.8	1.0	100.9
	工業用		7,274.3	7,132.6	141.7	102.0
	その他		473.3	474.2	0.9	99.8
	総平均		54.7	55.5	0.8	98.6

(41.8605MJ/S m³)

一戸当たり月販売量は延べ戸数で算定

(3) 月別供給戸数及び料金調定状況
 上段は供給戸数(戸)、下段は使用量(m³)

区分 月	計	家庭用	商業用	工業用	その他	料金調定額 (円)	料金納入額 (円)	収納率 (%)
計	164,411	151,446	9,151	96	3,718	1,105,304,556	1,091,168,173	98.7
	8,997,124	5,497,330	1,041,630	698,332	1,759,832			
4	13,759	12,675	767	8	309	97,432,240	97,246,723	99.8
	902,841	579,216	99,013	60,170	164,442			
5	13,731	12,644	768	8	311	89,364,592	89,135,872	99.7
	773,476	521,648	87,963	54,527	109,338			
6	13,725	12,635	770	8	312	76,056,336	75,882,620	99.8
	635,329	433,092	69,884	63,648	68,705			
7	13,736	12,651	765	8	312	65,529,627	65,399,474	99.8
	544,823	340,252	63,784	51,801	88,986			
8	13,733	12,651	764	8	310	63,930,988	63,766,226	99.7
	565,650	275,969	79,793	59,460	150,428			
9	13,730	12,651	761	8	310	61,506,610	61,335,647	99.7
	519,366	269,774	71,432	49,127	129,033			
10	13,704	12,627	759	8	310	62,521,278	62,323,974	99.7
	502,121	292,272	64,104	51,603	94,142			
11	13,711	12,634	759	8	310	77,083,282	76,833,153	99.7
	615,972	386,409	74,295	68,452	86,816			
12	13,702	12,625	758	8	311	96,742,747	96,354,288	99.6
	775,558	484,359	91,011	59,666	140,522			
1	13,653	12,576	762	8	307	124,042,797	122,148,177	98.5
	993,352	624,707	112,707	52,643	203,295			
2	13,617	12,540	760	8	309	150,642,337	147,903,090	98.2
	1,153,904	680,575	121,662	70,040	281,627			
3	13,610	12,537	758	8	307	140,451,722	132,838,929	94.6
	1,014,732	609,057	105,982	57,195	242,498			

(41.8605MJ/Sm³)

ガス料金には消費税を含む
 区分「その他」とは官公庁・学校・病院

(4) 原ガス購入状況

月 \ 区分	購入ガス量 (m ³)	購入金額 (円)
計	8,992,355	516,334,432
3	961,364	43,738,176
4	780,236	38,148,668
5	645,611	33,543,458
6	550,515	28,967,759
7	556,221	28,811,488
8	527,054	26,572,827
9	505,421	27,184,556
10	601,292	34,268,426
11	730,331	43,629,535
12	990,375	62,097,183
1	1,115,316	73,891,721
2	1,028,619	75,480,635

(41.8605MJ/Sm³)

原ガス購入金額には消費税を含まない

(5) 内管工事件数

区分	計	新設	改造	撤去	修理	その他
工事件数	370	82	272	8	0	8

(6) 故障受付処理件数及び開閉栓件数

区分	計	本支管	供給管	内 管						開閉栓 件 数
				小 計	ガス栓・ バルブ類	配管関係	メーター 器 関係	器具関係	その他	
件 数	74	2	0	72	16	36	0	12	8	1,793

(7) マイコンメーター作動受付件数

作動通報件数	処理方法		作動原因			
	電話対応で 完了したもの	出勤により 対応したもの	有効作動 (消し忘れ等)	目的外作動 (元栓閉止等)	メーター故障 (電池電圧低下等)	その 他 (原因不明等)
185	4	181	33	144	2	6

(8) 検満メーター取替台数

号 数	計	4号	6号	小型10号	16号	25号	40号	65号	100号
台 数	1,431	238	1,100	55	14	6	6	6	6

(9) ガス本支管漏えい検査実施状況

管 種	計	鋼 管	鋳 鉄 管	ホリソフ管	実施比率(%)
実施延長(m)	97,829	41,975	31	55,823	100

(令和3年度検査対象延長 97,829m)

(10) 消費機器及び内管漏えい検査実施状況

実 施 戸 数 (戸)	消費機 器改善 通知数	ガ ス も れ 修 理						その他修理		実 施 比 率 (%)
		ガ ス も れ 戸 数	ガスマれ箇所内訳					加ソ類	その他	
			配 管 関 係	メ-ター器 関 係	バルブ関係 ガス栓類	器 具 関 係	その他			
3,993	3	84	37	14	9	17	7	0	0	100

(令和3年度対象供給戸数 3,993戸)

2 水道事業

(1) 業務量

区 分		年 度	令和3年度	令和2年度	比 較	
					増 減	前年比(%)
計画給水人口(人)			43,800	43,800	0	100.0
年 度 末	給水人口(人)		31,493	32,006	513	98.4
	給水戸数(戸)		16,173	16,018	155	101.0
年間配水量(m ³)			4,525,983	4,680,633	154,650	96.7
一日最大配水量(m ³)			17,230	18,418	1,188	93.5
一日平均配水量(m ³)			12,400	12,824	424	96.7
年間給水量(m ³)			4,103,244	4,249,735	146,491	96.6
一日平均給水量(m ³)			11,242	11,643	401	96.6
有 収 率(%)			90.7	90.8	0.1	-

(2) 用途別給水状況

区 分		種 別	一般用	営業用	工業用	官公庁 病院等	その他	臨 時	計
給水量(m ³)			3,080,817	568,289	46,069	348,223	48,868	10,978	4,103,244
給水戸数(戸)			14,220	1,091	26	422	147	267	16,173
構成 比率 (%)	給水量		75.1	13.8	1.1	8.5	1.2	0.3	100.0
	給水戸数		87.9	6.7	0.2	2.6	0.9	1.7	100.0
一戸当たり月 給水量(m ³)			17.9	43.0	144.9	67.0	27.0	3.3	21.0

一戸当たり月給水量は延べ戸数で算定

(3) 月別給水戸数及び料金調定状況
 上段は給水戸数(戸) 下段は使用量(m³)

区分 月	計	一般用	営業用	その他	料金調定額 (円)	料金納入額 (円)	収納率 (%)																																																																																																																																												
計	195,750	171,921	13,206	10,623	515,057,191	509,448,395	98.9																																																																																																																																												
	4,103,244	3,080,817	568,289	454,138				4	16,318	14,342	1,099	877	42,202,935	42,117,227	99.8	336,671	255,675	47,186	33,810	5	16,317	14,327	1,102	888	42,080,102	41,978,343	99.8	335,153	254,618	46,870	33,665	6	16,311	14,320	1,099	892	43,232,136	43,127,164	99.8	346,861	260,475	47,769	38,617	7	16,348	14,348	1,102	898	42,880,190	42,812,502	99.8	341,703	256,074	44,531	41,098	8	16,376	14,365	1,107	904	45,731,952	45,622,865	99.8	368,900	273,275	49,729	45,896	9	16,377	14,372	1,104	901	43,798,377	43,676,973	99.7	350,211	265,756	47,398	37,057	10	16,335	14,339	1,103	893	42,056,079	41,963,036	99.8	332,760	251,369	44,491	36,900	11	16,347	14,356	1,103	888	42,777,462	42,646,969	99.7	340,332	256,542	46,959	36,831	12	16,331	14,342	1,102	887	41,697,849	41,519,828	99.6	328,488	247,295	45,030	36,163	1	16,295	14,325	1,100	870	43,711,122	43,066,762	98.5	349,558	263,406	49,367	36,785	2	16,222	14,265	1,094	863	44,162,637	43,287,660	98.0	353,346	261,221	51,302	40,823	3	16,173	14,220	1,091	862	40,726,350	37,629,066	92.4
4	16,318	14,342	1,099	877	42,202,935	42,117,227	99.8																																																																																																																																												
	336,671	255,675	47,186	33,810				5	16,317	14,327	1,102	888	42,080,102	41,978,343	99.8	335,153	254,618	46,870	33,665	6	16,311	14,320	1,099	892	43,232,136	43,127,164	99.8	346,861	260,475	47,769	38,617	7	16,348	14,348	1,102	898	42,880,190	42,812,502	99.8	341,703	256,074	44,531	41,098	8	16,376	14,365	1,107	904	45,731,952	45,622,865	99.8	368,900	273,275	49,729	45,896	9	16,377	14,372	1,104	901	43,798,377	43,676,973	99.7	350,211	265,756	47,398	37,057	10	16,335	14,339	1,103	893	42,056,079	41,963,036	99.8	332,760	251,369	44,491	36,900	11	16,347	14,356	1,103	888	42,777,462	42,646,969	99.7	340,332	256,542	46,959	36,831	12	16,331	14,342	1,102	887	41,697,849	41,519,828	99.6	328,488	247,295	45,030	36,163	1	16,295	14,325	1,100	870	43,711,122	43,066,762	98.5	349,558	263,406	49,367	36,785	2	16,222	14,265	1,094	863	44,162,637	43,287,660	98.0	353,346	261,221	51,302	40,823	3	16,173	14,220	1,091	862	40,726,350	37,629,066	92.4	319,261	235,111	47,657	36,493								
5	16,317	14,327	1,102	888	42,080,102	41,978,343	99.8																																																																																																																																												
	335,153	254,618	46,870	33,665				6	16,311	14,320	1,099	892	43,232,136	43,127,164	99.8	346,861	260,475	47,769	38,617	7	16,348	14,348	1,102	898	42,880,190	42,812,502	99.8	341,703	256,074	44,531	41,098	8	16,376	14,365	1,107	904	45,731,952	45,622,865	99.8	368,900	273,275	49,729	45,896	9	16,377	14,372	1,104	901	43,798,377	43,676,973	99.7	350,211	265,756	47,398	37,057	10	16,335	14,339	1,103	893	42,056,079	41,963,036	99.8	332,760	251,369	44,491	36,900	11	16,347	14,356	1,103	888	42,777,462	42,646,969	99.7	340,332	256,542	46,959	36,831	12	16,331	14,342	1,102	887	41,697,849	41,519,828	99.6	328,488	247,295	45,030	36,163	1	16,295	14,325	1,100	870	43,711,122	43,066,762	98.5	349,558	263,406	49,367	36,785	2	16,222	14,265	1,094	863	44,162,637	43,287,660	98.0	353,346	261,221	51,302	40,823	3	16,173	14,220	1,091	862	40,726,350	37,629,066	92.4	319,261	235,111	47,657	36,493																				
6	16,311	14,320	1,099	892	43,232,136	43,127,164	99.8																																																																																																																																												
	346,861	260,475	47,769	38,617				7	16,348	14,348	1,102	898	42,880,190	42,812,502	99.8	341,703	256,074	44,531	41,098	8	16,376	14,365	1,107	904	45,731,952	45,622,865	99.8	368,900	273,275	49,729	45,896	9	16,377	14,372	1,104	901	43,798,377	43,676,973	99.7	350,211	265,756	47,398	37,057	10	16,335	14,339	1,103	893	42,056,079	41,963,036	99.8	332,760	251,369	44,491	36,900	11	16,347	14,356	1,103	888	42,777,462	42,646,969	99.7	340,332	256,542	46,959	36,831	12	16,331	14,342	1,102	887	41,697,849	41,519,828	99.6	328,488	247,295	45,030	36,163	1	16,295	14,325	1,100	870	43,711,122	43,066,762	98.5	349,558	263,406	49,367	36,785	2	16,222	14,265	1,094	863	44,162,637	43,287,660	98.0	353,346	261,221	51,302	40,823	3	16,173	14,220	1,091	862	40,726,350	37,629,066	92.4	319,261	235,111	47,657	36,493																																
7	16,348	14,348	1,102	898	42,880,190	42,812,502	99.8																																																																																																																																												
	341,703	256,074	44,531	41,098				8	16,376	14,365	1,107	904	45,731,952	45,622,865	99.8	368,900	273,275	49,729	45,896	9	16,377	14,372	1,104	901	43,798,377	43,676,973	99.7	350,211	265,756	47,398	37,057	10	16,335	14,339	1,103	893	42,056,079	41,963,036	99.8	332,760	251,369	44,491	36,900	11	16,347	14,356	1,103	888	42,777,462	42,646,969	99.7	340,332	256,542	46,959	36,831	12	16,331	14,342	1,102	887	41,697,849	41,519,828	99.6	328,488	247,295	45,030	36,163	1	16,295	14,325	1,100	870	43,711,122	43,066,762	98.5	349,558	263,406	49,367	36,785	2	16,222	14,265	1,094	863	44,162,637	43,287,660	98.0	353,346	261,221	51,302	40,823	3	16,173	14,220	1,091	862	40,726,350	37,629,066	92.4	319,261	235,111	47,657	36,493																																												
8	16,376	14,365	1,107	904	45,731,952	45,622,865	99.8																																																																																																																																												
	368,900	273,275	49,729	45,896				9	16,377	14,372	1,104	901	43,798,377	43,676,973	99.7	350,211	265,756	47,398	37,057	10	16,335	14,339	1,103	893	42,056,079	41,963,036	99.8	332,760	251,369	44,491	36,900	11	16,347	14,356	1,103	888	42,777,462	42,646,969	99.7	340,332	256,542	46,959	36,831	12	16,331	14,342	1,102	887	41,697,849	41,519,828	99.6	328,488	247,295	45,030	36,163	1	16,295	14,325	1,100	870	43,711,122	43,066,762	98.5	349,558	263,406	49,367	36,785	2	16,222	14,265	1,094	863	44,162,637	43,287,660	98.0	353,346	261,221	51,302	40,823	3	16,173	14,220	1,091	862	40,726,350	37,629,066	92.4	319,261	235,111	47,657	36,493																																																								
9	16,377	14,372	1,104	901	43,798,377	43,676,973	99.7																																																																																																																																												
	350,211	265,756	47,398	37,057				10	16,335	14,339	1,103	893	42,056,079	41,963,036	99.8	332,760	251,369	44,491	36,900	11	16,347	14,356	1,103	888	42,777,462	42,646,969	99.7	340,332	256,542	46,959	36,831	12	16,331	14,342	1,102	887	41,697,849	41,519,828	99.6	328,488	247,295	45,030	36,163	1	16,295	14,325	1,100	870	43,711,122	43,066,762	98.5	349,558	263,406	49,367	36,785	2	16,222	14,265	1,094	863	44,162,637	43,287,660	98.0	353,346	261,221	51,302	40,823	3	16,173	14,220	1,091	862	40,726,350	37,629,066	92.4	319,261	235,111	47,657	36,493																																																																				
10	16,335	14,339	1,103	893	42,056,079	41,963,036	99.8																																																																																																																																												
	332,760	251,369	44,491	36,900				11	16,347	14,356	1,103	888	42,777,462	42,646,969	99.7	340,332	256,542	46,959	36,831	12	16,331	14,342	1,102	887	41,697,849	41,519,828	99.6	328,488	247,295	45,030	36,163	1	16,295	14,325	1,100	870	43,711,122	43,066,762	98.5	349,558	263,406	49,367	36,785	2	16,222	14,265	1,094	863	44,162,637	43,287,660	98.0	353,346	261,221	51,302	40,823	3	16,173	14,220	1,091	862	40,726,350	37,629,066	92.4	319,261	235,111	47,657	36,493																																																																																
11	16,347	14,356	1,103	888	42,777,462	42,646,969	99.7																																																																																																																																												
	340,332	256,542	46,959	36,831				12	16,331	14,342	1,102	887	41,697,849	41,519,828	99.6	328,488	247,295	45,030	36,163	1	16,295	14,325	1,100	870	43,711,122	43,066,762	98.5	349,558	263,406	49,367	36,785	2	16,222	14,265	1,094	863	44,162,637	43,287,660	98.0	353,346	261,221	51,302	40,823	3	16,173	14,220	1,091	862	40,726,350	37,629,066	92.4	319,261	235,111	47,657	36,493																																																																																												
12	16,331	14,342	1,102	887	41,697,849	41,519,828	99.6																																																																																																																																												
	328,488	247,295	45,030	36,163				1	16,295	14,325	1,100	870	43,711,122	43,066,762	98.5	349,558	263,406	49,367	36,785	2	16,222	14,265	1,094	863	44,162,637	43,287,660	98.0	353,346	261,221	51,302	40,823	3	16,173	14,220	1,091	862	40,726,350	37,629,066	92.4	319,261	235,111	47,657	36,493																																																																																																								
1	16,295	14,325	1,100	870	43,711,122	43,066,762	98.5																																																																																																																																												
	349,558	263,406	49,367	36,785				2	16,222	14,265	1,094	863	44,162,637	43,287,660	98.0	353,346	261,221	51,302	40,823	3	16,173	14,220	1,091	862	40,726,350	37,629,066	92.4	319,261	235,111	47,657	36,493																																																																																																																				
2	16,222	14,265	1,094	863	44,162,637	43,287,660	98.0																																																																																																																																												
	353,346	261,221	51,302	40,823				3	16,173	14,220	1,091	862	40,726,350	37,629,066	92.4	319,261	235,111	47,657	36,493																																																																																																																																
3	16,173	14,220	1,091	862	40,726,350	37,629,066	92.4																																																																																																																																												
	319,261	235,111	47,657	36,493																																																																																																																																															

水道料金には消費税を含む

区分「その他」とは工場・公衆浴場・船舶・臨時・官公庁・学校・病院

(4) 配水状況

(単位：m³)

区分 月	月間配水量	1日平均 配水量	1日最大配水量		1日最小配水量	
			配水量	月日	配水量	月日
計	4,525,983	12,400	17,230	2月23日	9,804	3月3日
3	362,585	11,696	14,438	3月25日	9,804	3月3日
4	369,100	12,303	13,581	4月21日	11,603	4月17日
5	387,959	12,515	13,580	5月10日	11,437	5月2日
6	372,602	12,420	13,679	6月7日	11,201	6月27日
7	396,813	12,800	14,417	7月20日	11,308	7月4日
8	393,742	12,701	14,235	8月2日	11,546	8月14日
9	368,458	12,282	13,393	9月29日	11,833	9月4日
10	377,006	12,161	13,307	10月4日	11,017	10月17日
11	361,595	12,053	13,161	11月30日	10,743	11月2日
12	383,031	12,356	16,211	12月31日	10,863	12月4日
1	394,162	12,715	14,658	1月20日	12,890	1月9日
2	358,930	12,819	17,230	2月23日	11,348	2月13日

(5) 給水工事受付件数

区分	計	新設	改造	撤去	その他
受付件数	379	104	259	8	8

(6) 故障受付処理件数及び開閉栓件数

区分	計	給水管 道路分	給水管 敷地内	給水管 その他	水源施設	配水施設	送配水管	消火栓 その他	開閉栓 件数
件数	73	7	35	13	3	9	3	3	2,244

(7) 検満メーター取替個数

口径	計	13 mm	20 mm	25 mm	30 mm	40 mm	50mm	75 mm	150 mm
個数	1,852	993	819	5	6	15	9	5	0

3 簡易水道事業

(1) 業務量

区 分		年 度	令和3年度	令和2年度	比 較	
					増	減
計画給水人口(人)			11,960	12,183	223	98.2
年 度 末	給水人口(人)		8,006	8,267	261	96.8
	給水戸数(戸)		3,845	3,858	13	99.7
年間配水量(m ³)			998,497	973,924	24,573	102.5
一日最大配水量(m ³)			4,228	4,474	246	94.5
一日平均配水量(m ³)			2,736	2,668	68	102.5
年間給水量(m ³)			888,351	880,239	8,112	100.9
一日平均給水量(m ³)			2,434	2,412	22	100.9
有 収 率 (%)			89.0	90.4	1.4	-

令和2年11月に姫川簡易水道(根知地区)が給水開始となった。

(2) 用途別給水状況

区 分		種 別	一般用	営業用	工業用	官公庁 病院等	その他	臨 時	計
給水量(m ³)			752,866	43,124	4,220	48,557	38,433	1,151	888,351
給水戸数(戸)			3,474	125	1	171	68	6	3,845
構成 比率 (%)	給水量		84.7	4.9	0.5	5.5	4.3	0.1	100.0
	給水戸数		90.4	3.2	0.0	4.4	1.8	0.2	100.0
一戸当たり月 給水量(m ³)			17.9	28.8	351.7	22.1	45.7	12.9	19.0

一戸当たり月給水量は延べ戸数で算定

(3) 月別給水戸数及び料金調定状況
 上段は給水戸数(戸) 下段は使用量(m³)

区分 月	計	一般用	営業用	その他	料金調定額 (円)	料金納入額 (円)	収納率 (%)
計	46,653	42,152	1,364	3,137	124,589,934	123,702,376	99.3
	886,896	752,866	41,669	92,361			
4	3,867	3,505	111	251	11,415,066	11,399,694	99.9
	81,322	67,212	3,656	10,454			
5	3,905	3,527	110	268	10,220,118	10,204,592	99.8
	72,912	62,559	3,501	6,852			
6	3,905	3,526	111	268	10,465,363	10,446,686	99.8
	74,619	62,878	3,834	7,907			
7	3,902	3,522	111	269	10,388,003	10,368,737	99.8
	73,985	61,905	3,929	8,151			
8	3,906	3,524	113	269	11,173,004	11,151,620	99.8
	80,786	67,480	4,170	9,136			
9	3,919	3,536	114	269	10,723,076	10,702,952	99.8
	77,204	65,908	3,279	8,017			
10	3,907	3,525	113	269	10,197,579	10,177,004	99.8
	72,521	62,155	3,323	7,043			
11	3,904	3,522	114	268	9,995,636	9,978,619	99.8
	70,732	60,776	3,187	6,769			
12	3,898	3,518	114	266	9,841,726	9,808,017	99.7
	69,309	59,229	3,353	6,727			
1	3,860	3,498	114	248	10,104,994	10,022,511	99.2
	71,989	62,006	3,303	6,680			
2	3,835	3,475	114	246	10,015,713	9,903,494	98.9
	70,814	60,106	3,140	7,568			
3	3,845	3,474	125	246	10,049,656	9,538,450	94.9
	70,703	60,652	2,994	7,057			

水道料金には消費税を含む

区分「その他」とは工場・公衆浴場・船舶・臨時・官公庁・学校・病院

(4) 給水工事受付件数

区 分	計	新 設	改 造	撤 去	その他
受付件数	65	13	51	1	0

(5) 故障受付処理件数及び開閉栓件数

区 分	計	給水管 道	給水管 敷	給水管 内	給水管 他	水源施設	配水施設	送配水管	消火栓 の 他	開閉栓 件 数
件 数	76	2	29	7	14	14	5	5	303	

(6) 検満メーター取替個数

口 径	計	13 mm	20 mm	25 mm	30 mm	40 mm	50mm	75 mm
個 数	803	691	93	10	0	4	5	0

4 公共下水道事業

(1) 整備状況

項 目		令和3年度	令和2年度	比較	
				増減	前年比(%)
現 況	行政人口 (人) : A	40,171	41,010	839	98.0
	処理区域面積 (ha) : B	1,454.9	1,387.9	67.0	104.8
	処理区域内人口 (人) : C	34,968	34,324	644	101.9
	水洗化人口 (人) : D	34,129	33,458	671	102.0
	供用開始面積 (ha) : E	1,454.9	1,387.9	67.0	104.8
	普及率 (%) : C/A	87.0	83.7	3.3	-
	水洗化率 (%) : D/C	97.6	97.5	0.1	-
全体計画	面 積 (ha) : F	1,707.0	1,707.0	0.0	100.0
	人 口 (人) : G	31,440	31,440	0	100.0
事業認可	面 積 (ha) : H	1,593.6	1,593.6	0.0	100.0
	人 口 (人) : I	34,450	34,450	0	100.0
進 捗 率	対全体計画面積 (%) : B/F	85.2	81.3	3.9	-
	対下水道認可面積 (%) : B/H	91.3	87.1	4.2	-
処理場設置数(箇所)		4	4	0	100.0

令和3年4月1日に能生谷地区農業集落排水処理施設を公共下水道事業に統合した。

(2) 段階別年間有収水量

区分	段階別	一 般 汚 水					公衆浴場 汚水	計
		0~10m ³	11~30m ³	31~50m ³	51~100m ³	101m ³ ~		
有収水量 (m ³)		312,952	1,793,952	998,874	375,428	661,268	6,262	4,148,736
調定件数 (件)		66,212	92,310	26,406	6,005	1,410	12	192,355
構成比率 (%)	有収水量	7.5	43.2	24.1	9.0	16.0	0.2	100.0
	調定件数	34.4	48.0	13.7	3.1	0.8	0.0	100.0
1件当たり 有収水量 (m ³)		4.7	19.4	37.8	62.5	469.0	521.8	21.6

(3) 月別調定件数及び使用料調定状況

区分 月	調定件数 (件)	有収水量 (m^3)	使用料調定額 (円)	使用料納入額 (円)	収納率 (%)
計	192,355	4,148,736	836,643,619	829,551,663	99.2
4	15,635	335,075	66,688,508	66,588,799	99.9
5	16,092	344,191	69,377,741	69,256,042	99.8
6	16,082	355,185	71,566,604	71,449,523	99.8
7	16,090	346,431	69,870,136	69,758,133	99.8
8	16,108	368,298	73,855,646	73,714,470	99.8
9	16,121	356,633	71,666,048	71,516,885	99.8
10	16,082	339,206	68,490,258	68,343,830	99.8
11	16,101	350,595	70,736,929	70,571,397	99.8
12	16,083	338,857	68,653,322	68,423,777	99.7
1	16,039	349,397	70,325,726	69,299,857	98.5
2	15,975	349,138	70,662,286	69,296,102	98.1
3	15,947	315,730	64,750,415	61,332,848	94.7

使用料には消費税を含む。

(4) 排水設備等確認申請受付件数

	計	新設	改造	撤去
受付	187	94	45	48

5 農業集落排水事業

(1) 整備状況

項 目		令和3年度	令和2年度	比較	
				増減	前年比(%)
現 況	行政人口 (人) : A	40,171	41,010	839	98.0
	処理区域内人口 (人) : C	278	1,584	1,306	17.6
	水洗化人口 (人) : D	246	1,514	1,268	16.2
	普及率 (%) : C/A	0.7	3.9	3.2	-
	水洗化率 (%) : D/C	88.5	95.6	7.1	-
処理場設置数(箇所)		1	2	1	50.0

令和3年4月1日に能生谷地区農業集落排水処理施設を公共下水道事業に統合した。

(2) 段階別年間有収水量

区分	段階別	一般汚水					公衆浴場 汚水	計
		0～10m ³	11～30m ³	31～50m ³	51～100m ³	101m ³ ～		
有収水量 (m ³)		2,628	15,614	9,369	2,891	2,642	-	33,144
調定件数 (件)		549	817	245	47	4	-	1,662
構成比率 (%)	有収水量	7.9	47.1	28.3	8.7	8.0	-	100.0
	調定件数	33.0	49.2	14.8	2.8	0.2	-	100.0
1件当たり 有収水量 (m ³)		4.8	19.1	38.2	61.5	660.5	-	19.9

(3) 月別調定件数及び使用料調定状況

区分 月	調定件数 (件)	有収水量 (m ³)	使用料調定額 (円)	使用料納入額 (円)	収納率 (%)
計	1,662	33,144	6,572,050	6,572,050	100.0
4	554	13,227	2,691,345	2,691,345	100.0
5	101	1,832	355,852	355,852	100.0
6	101	1,864	360,068	360,068	100.0
7	101	1,805	352,771	352,771	100.0
8	101	2,013	386,124	386,124	100.0
9	101	1,913	366,393	366,393	100.0
10	101	1,833	356,378	356,378	100.0
11	101	1,777	344,938	344,938	100.0
12	101	1,753	345,276	345,276	100.0
1	100	1,818	352,511	352,511	100.0
2	100	1,748	340,565	340,565	100.0
3	100	1,561	319,829	319,829	100.0

使用料には消費税を含む。

(4) 排水設備等確認申請受付件数

	計	新設	改造	撤去
受付	0	0	0	0

6 漁業集落排水事業

(1) 整備状況

項 目		令和3年度	令和2年度	比較	
				増減	前年比(%)
現 況	行政人口 (人) : A	40,171	41,010	839	98.0
	処理区域内人口 (人) : C	558	594	36	93.9
	水洗化人口 (人) : D	513	546	33	94.0
	普及率 (%) : C/A	1.4	1.4	0.0	-
	水洗化率 (%) : D/C	91.9	91.9	0.0	-
処理場設置数(箇所)		2	2	0	100.0

(2) 段階別年間有収水量

区分	段階別	一 般 汚 水					公衆浴場 汚水	計
		0~10m ³	11~30m ³	31~50m ³	51~100m ³	101m ³ ~		
有収水量(m ³)		4,550	30,708	16,933	5,031	2,120	1,432	60,774
調定件数(件)		1,483	1,573	453	75	16	12	3,612
構成比率 (%)	有収水量	7.5	50.5	27.9	8.3	3.5	2.3	100.0
	調定件数	41.1	43.6	12.5	2.1	0.4	0.3	100.0
1件当たり 有収水量(m ³)		3.1	19.5	37.4	67.1	132.5	119.3	16.8

(3) 月別調定件数及び使用料調定状況

区分 月	調定件数 (件)	有収水量 (m ³)	使用料調定額 (円)	使用料納入額 (円)	収納率 (%)
計	3,612	60,774	12,616,783	12,586,843	99.8
4	301	4,985	1,027,621	1,027,621	100.0
5	302	5,118	1,062,975	1,062,975	100.0
6	302	5,086	1,053,290	1,053,290	100.0
7	303	5,075	1,053,518	1,053,518	100.0
8	301	5,730	1,168,237	1,168,237	100.0
9	302	5,572	1,136,917	1,136,917	100.0
10	300	5,145	1,064,593	1,064,593	100.0
11	299	5,200	1,077,221	1,077,221	100.0
12	303	4,876	1,023,227	1,023,227	100.0
1	299	5,025	1,038,310	1,036,533	99.8
2	300	4,686	991,199	988,021	99.7
3	300	4,276	919,675	894,690	97.3

使用料には消費税を含む

(4) 排水設備等確認申請受付件数

	計	新設	改造	撤去
受付	3	0	1	2

7 浄化槽事業

(1) 整備状況

項目	令和3年度	令和2年度	比較	
			増減	前年比(%)
計	18	15	3	120.0
設置基数	11	9	2	122.2
寄附基数	7	6	1	116.7

(2) 段階別年間有収水量

区分	段階別	一般汚水					公衆浴場 汚水	計
		0～10m ³	11～30m ³	31～50m ³	51～100m ³	101m ³ ～		
	有収水量 (m ³)	18,245	90,918	50,517	19,518	23,231	-	202,429
	調定件数 (件)	3,815	4,767	1,334	302	132	-	10,350
構成比率 (%)	有収水量	9.0	44.9	25.0	9.6	11.5	-	100.0
	調定件数	36.9	46.0	12.9	2.9	1.3	-	100.0
	1件当たり 有収水量 (m ³)	4.8	19.1	37.9	64.6	176.0	-	19.6

(3) 月別調定件数及び使用料調定状況

区分 月	調定件数 (件)	有収水量 (m ³)	使用料調定額 (円)	使用料納入額 (円)	収納率 (%)
計	10,350	202,429	36,894,695	36,580,608	99.1
4	841	16,540	2,978,461	2,958,203	99.3
5	855	16,713	3,035,534	3,010,925	99.2
6	863	16,876	3,069,087	3,044,733	99.2
7	870	16,745	3,053,686	3,038,030	99.5
8	875	18,334	3,318,209	3,300,189	99.5
9	873	18,317	3,319,516	3,289,794	99.1
10	872	16,632	3,046,500	3,031,337	99.5
11	875	16,511	3,023,019	2,995,781	99.1
12	877	17,062	3,127,033	3,109,348	99.4
1	852	16,582	3,023,872	2,994,738	99.0
2	848	16,539	3,023,457	3,007,021	99.5
3	849	15,578	2,876,321	2,800,509	97.4

使用料には消費税を含む

(4) 設置状況

人槽区分	設置基数	事業費 (千円)	うち補助対象事業費 (千円)	寄附基数
計	11	15,392	11,700	7
5人槽	2	2,409	1,764	2
6～7人槽	9	12,983	9,936	3
8～10人槽	0	0	0	2
11～20人槽	0	0	0	0
21～30人槽	0	0	0	0
31～40人槽	0	0	0	0
41～50人槽	0	0	0	0
50人槽以上	0	0	0	0

8 処理場

(1) 公共下水道

ア 流入水量の状況

処 理 場		糸魚川	能 生	磯 部	青 海
流入水量	年 間 (m ³)	2,317,017	905,655	118,275	971,451
	日 最 大 (m ³)	7,495	2,904	378	3,439
	日 最 小 (m ³)	5,487	1,968	249	2,035
	日 平 均 (m ³)	6,268	2,375	316	2,660
汚泥処分量	脱水汚泥 (t)	1,664.9	399.5	—	1,184.3
	濃縮汚泥 (m ³)	—	—	468.0	—

イ 水質管理 (放流水水質年平均値)

項 目	(単位)	糸魚川	能 生	磯 部	青 海
透視度	(度)	101	60	86	84
pH (水素イオン濃度)		7.2	6.9	6.9	7.2
SS (浮遊物質)	(mg/l)	2.0	6.3	2.3	2.9
DO (溶存酸素)	(mg/l)	3.3	6.6	4.8	7.0
COD (化学的酸素要求量)	(mg/l)	6.7	13.9	5.9	7.7
BOD (生物化学的酸素要求量)	(mg/l)	1.1	3.4	1.0	1.6
残留塩素	(mg/l)	0.1	0.6	0.2	0.4
大腸菌群数	(個/cm ³)	4	27	1	6

透視度：1度 = 1cm、101は100以上を表す。

(2) 集落排水

ア 流入水量の状況

処 理 場		農業集落排水	漁業集落排水	
		徳 仙	市 振	親不知
流入水量	年 間 (m ³)	21,070	39,040	28,270
	日 最 大 (m ³)	75	146	115
	日 最 小 (m ³)	48	91	52
	日 平 均 (m ³)	58	107	78
汚泥処分量	濃縮汚泥 (m ³)	94.4	122.5	117.3

イ 水質管理 (放流水水質年平均値)

項 目 (単位)	農業集落排水	漁業集落排水	
	徳 仙	市 振	親不知
透視度 (度)	101	95	94
p H (水素イオン濃度)	6.8	6.9	6.9
S S (浮遊物質) (mg/ℓ)	1.0	1.0	1.4
D O (溶存酸素) (mg/ℓ)	3.0	3.6	3.7
C O D (化学的酸素要求量) (mg/ℓ)	5.9	5.6	5.9
B O D (生物化学的酸素要求量) (mg/ℓ)	0.7	0.8	1.0
残留塩素 (mg/ℓ)	0.1	0.2	0.1
大腸菌群数 (個/cm ³)	1	2	2

透視度：1度 = 1cm、101は100以上を表す。

こども課

1 児童福祉

(1) 児童手当・特例給付支給状況(令和4年3月31日現在)

(単位:人)

区 分	児童手当		特例給付		その他	合 計	
	被用者	非被用者	被用者	非被用者	施設 里子		
受 給 者 数	1,889	216	43	13	3	2,164	
支給対象児童数	3歳未満	451	34	6	1	0	492
	3歳以上小学校修了前 (第1・2子)	1,753	173	32	7	5	1,970
	3歳以上小学校修了前 (第3子以降)	308	50	4	1	0	363
	小学校修了後中学校修了前	755	100	23	11	0	889
	合 計	3,267	357	65	20	5	3,714

(2) 児童扶養手当支給状況(令和4年3月31日現在)

(単位:人)

区 分	受 給 者 数	支給対象児童数
児 童 扶 養 手 当	180	271

(3) 低所得の子育て世帯に対する子育て世帯生活支援特別給付金(ひとり親世帯分)支給状況

(令和4年3月31日現在)

区 分	受給者数(人)	対象児童数(人)	給付金額(円)
特 別 給 付 金	217	324	16,200,000

(4) 低所得の子育て世帯に対する子育て世帯生活支援特別給付金(ひとり親世帯以外分)支給状況

(令和4年3月31日現在)

区 分	受給者数(人)	対象児童数(人)	給付金額(円)
特 別 給 付 金	93	170	8,500,000

(5) 子育て世帯等臨時特別給付金支給状況

(令和4年3月31日現在)

区 分	受給者数(人)	対象児童数(人)	給付金額(円)
特 別 給 付 金	2,810	5,004	500,400,000

(6) 児童相談に関する対応延件数

(単位：件)

受 理	支 援	会 議	合 計
141	2,970	107	3,218

(7) 児童相談の受理の内訳

(単位：件)

相 談 経 路 (延 件 数)		相 談 種 別 (延 件 数)	
児 童 相 談 所	15	養 護 相 談 (児 童 虐 待)	53
庁 内 他 部 署	29	養 護 相 談 (その他の相談)	33
保 育 園 等	15	保 健 相 談	2
警 察	7	障 害 相 談	2
保 健 所	0	非 行 相 談	0
医 療 機 関	0	育 成 相 談	21
学 校 等	54	特 定 妊 婦	5
家 族 ・ 親 戚	18	そ の 他 の 相 談	25
近 隣 ・ 知 人	0		
児 童 本 人	1		
そ の 他	2		
合 計	141	合 計	141

(8) 児童虐待状況 (要保護児童対策地域協議会 管理件数)

(単位：人)

	対 応 件 数 (実 人 数)			次 年 度 継 続
	継 続	新 規	合 計	
身 体 的 虐 待	13	6	19	10
性 的 虐 待	2	0	2	0
ネ グ レ ク ト	10	7	17	10
心 理 的 虐 待	10	3	13	7
合 計	35	16	51	27

(9) 児童福祉施設等入所児童状況(令和4年3月31日現在)

(単位:人)

乳児院	知的障害児施設	児童養護施設	自立支援施設	里親委託	合計
2	1	3	1	1	8

障害児施設は平成18年10月1日より措置方式から契約方式に変更。上記は措置入所のみ。

(10) 児童発達支援施設 発達支援センターめだか園

開設日数 243日

利用登録者数 54人

総利用者数 968人

指導内容
 ・日常生活に必要な基本的動作訓練及び集団生活への適応訓練
 ・保護者に対する療育技術向上の指導

(11) 子育て支援センター利用状況

区分	年間利用人数(人)		相談件数 (件)	子育て 応援講座 (回)	青空広場 (回)
	大人	子ども			
糸魚川	1,325	1,454	1	7	2
糸魚川東部	394	408	0		
青海	977	1,029	1		
能生	524	541	1		
合計	3,220	3,432	3		

令和3年4月1日～令和4年3月31日

(12) 放課後児童クラブ室利用状況

区分	開設日数(日)	登録児童数(人)	年間延べ利用児童数 (人)
	() : 実際に利用があった日数	() : 日平均利用児童数	
能生	292 (274)	45 (14)	3,944
下早川	292 (243)	39 (17)	4,019
大和川	292 (266)	62 (21)	5,559
西海	292 (262)	38 (6)	1,550
糸魚川東	292 (249)	96 (36)	8,983
糸魚川	292 (243)	104 (31)	7,594
大野	292 (239)	35 (11)	2,565
田沢	292 (247)	60 (13)	3,109
青海	292 (266)	35 (7)	1,905
合計		514 (156)	39,228

令和3年4月1日～令和4年3月31日

(13) ファミリーサポートセンター事業実施状況

	4月	5月	6月	7月	8月	9月	10月	11月	12月	1月	2月	3月
提供会員数(人)	24	24	24	24	24	24	24	24	24	24	24	24
依頼会員数(人)	45	45	45	45	46	46	47	47	48	48	49	36
両方会員数(人)	2	2	2	2	2	2	2	2	2	2	2	2
活動回数(回)	10	6	10	10	15	5	8	7	13	8	9	4

(14) 糸魚川市子ども・子育て会議
ア 委員

(任期 令和3年11月1日～令和5年10月31日)

役職名	氏名	委嘱区分	備考
会長	小野 雅子	学識経験	社会教育委員
副会長	楠田 優子	保育園等	私立園長部会
委員	松田 大	保護者	公立保育園連絡協議会
委員	榎木 園薫	保護者	私立保育園保護者
委員	扇山 薫	保護者	公立幼稚園保護者
委員	田原 明日香	保護者	私立幼稚園保護者
委員	本間 寛道	保護者	糸魚川市PTA連絡協議会
委員	牛木 祐美子	関係団体	子育てサークル
委員	木島 雅子	関係団体	主任児童委員
委員	中嶋 里子	教育機関	糸魚川市校長会
委員	室橋 麻紀	保育園等	公立園長部会
委員	吉原 久美子	保育園等	私立幼稚園
委員	神田 幸子	学識経験	教育相談員
委員	田鹿 茂樹	その他	糸魚川商工会議所

イ 会議の開催

開催年月日	会 場	議 題 等
令和3年11月15日	糸魚川市民図書館 3階 視聴覚室	第1回 ・会長及び副会長の選出 ・子ども・子育て支援事業計画の進捗状況 ・令和3年度教育・保育施設等の利用定員の 一部変更
令和4年3月9日	糸魚川市役所 2階 会議室	第2回 ・令和4年度教育・保育施設等の利用定員及 び申込状況について ・令和4年度事業について ・第2期子ども・子育て支援事業計画の中間 見直しについて

2 保育所等入所運営

(1) 入所児童及び運営費・給付費状況

ア 市営保育所（8園）

区 分	児 童 数（人）			運営費合計（円）
	年間通算	4月1日現在	3月31日現在	
浦本保育園	休園中			-
大和川保育園	573	47	47	46,030,420
西海保育園	371	30	32	33,273,610
糸魚川東保育園	1472	120	125	114,288,250
中央保育園	964	78	80	76,573,710
やまのい保育園	1,386	113	118	115,587,450
大野保育園	460	37	39	39,631,070
寺地保育園	368	28	32	44,774,610
広域入所委託	30	3	2	2,344,380
合 計	5,624	456	475	472,503,500

イ 民営保育所（6園）

区 分	児 童 数（人）			運営費合計（円）
	年間通算	4月1日現在	3月31日現在	
はやかわ保育園	562	43	49	62,807,730
いくみ保育園	615	46	54	77,745,790
筒石保育園	121	9	11	20,761,120
汐路保育園	96	8	8	16,315,540
いずみ保育園	615	48	55	73,664,660
木浦保育園	256	18	23	42,965,740
広域入所委託	12	1	1	1,922,280
合 計	2,277	173	201	296,182,860

ウ 民営認定こども園（４園）

区 分	児 童 数（人）			給付費合計（円）
	年間通算	4月1日現在	3月31日現在	
認定こども園 能生保育園	642	50	54	89,917,060
おひさま保育園	634	49	57	82,337,770
認定こども園 糸魚川カトリック 天使幼稚園	727	57	64	69,170,270
糸魚川幼稚園	1,062	81	92	80,132,945
広域入所委託	2	1	0	232,510
合 計	3,067	238	267	321,790,555

エ 民営地域型保育事業所（１園）

区 分	児 童 数（人）			給付費合計（円）
	年間通算	4月1日現在	3月31日現在	
ひまわり保育園	230	16	22	46,915,610

(2) 入所児童の通所状況

(単位：人)

区 分	1人目通所	2人目通所	3人目以降通所	合 計
市 営 保 育 所	3,534	998	1,092	5,624
	295	88	92	475
民 営 保 育 所	1,400	428	449	2,277
	122	40	39	201
民営認定こども園	1,742	728	597	3,067
	151	63	53	267
民 営 地 域 型 保 育 事 業 所	168	44	18	230
	15	5	2	22
合 計	6,844	2,198	2,156	11,198
	583	196	186	965

児童数 = 上段は年間通算、下段は令和4年3月31日現在

(3) 保育料徴収金額及び減免額

(単位：円)

区 分	市営保育所	民営保育所	民営 認定こども園	民営地域型 保育事業所	合 計
徴収金（基準による額）	70,165,750	25,403,040	21,047,920	7,508,240	124,124,950
保 育 料 徴 収 額	37,684,350	14,490,650	11,121,980	4,914,900	68,211,880
差 引（ 減 免 額 ）	32,481,400	10,912,390	9,925,940	2,593,340	55,913,070

(4) 保育所入所児童保育料収納状況

(単位：円)

区 分	調定額	収入済額	不納欠損額	収入未済額	収納率（％）
合 計	53,464,970	51,866,000	0	1,598,970	97.0
現 年 分	51,815,000	51,815,000	0	0	100.0
滞 納 繰 越 分	1,649,970	51,000	0	1,598,970	3.0

(5) 一時保育利用状況

区 分	年間利用料 （円）	年 間 利 用 児 童 数(人)	利用内訳（人）		
			非定型的	緊 急	私的理由
中 央 保 育 園	350,800	198	128	37	33
寺 地 保 育 園	389,800	222	56	78	88
は や か わ 保 育 園	22,800	14	0	14	0
い く み 保 育 園	114,400	64	46	18	0
能 生 保 育 園	2,800	2	0	0	2
お ひ さ ま 保 育 園	76,800	47	47	0	0
ひ ま わ り 保 育 園	944,100	544	320	103	121
合 計	1,901,500	1,091	597	250	244

(6) 休日お助け保育事業

ア 開設期間 令和3年4月1日～令和4年3月31日（89日間）

イ 利用実績日数 89日

ウ 総利用者数 354人

エ 事業内容 保護者の就労等により休日（土曜日・日曜日・祝日・年末年始）に家庭で保育できない場合に、ヴィラオレッタキッズランドで保育を実施

(7) 病児・病後児保育室利用状況

(単位：人)

利用者	4月	5月	6月	7月	8月	9月	10月	11月	12月	1月	2月	3月	合計
0歳児	1	0	1	6	7	3	6	1	12	7	0	8	52
1歳児	7	15	17	17	19	18	1	10	17	13	6	4	144
2歳児	11	9	34	6	16	3	7	19	18	13	4	5	145
3歳児	4	14	12	4	7	3	7	3	6	4	0	2	66
4歳児	5	2	2	3	8	3	2	3	4	5	3	5	45
5歳児	2	3	3	0	1	2	2	0	2	0	0	0	15
小学1年生	0	0	0	3	0	1	7	0	1	8	0	0	20
小学2年生	1	0	0	0	0	0	1	0	0	0	0	6	8
小学3年生	0	0	0	0	0	2	0	0	0	0	0	0	2
小学4年生	0	0	1	0	0	0	0	0	0	3	0	0	4
小学5年生	0	0	0	0	0	0	0	0	0	0	0	5	5
小学6年生	0	0	0	0	0	0	0	0	0	0	0	0	0
合計	31	43	70	39	58	35	33	36	60	53	13	35	506

0歳児～5歳児の年齢基準は4月1日

3 へき地保育所

(1) 入所状況

区 分	児 童 数 (人)		
	年間通算	4月1日現在	3月31日現在
根 知 保 育 園	66	5	7

(2) へき地保育所使用料収納状況

(単位：円)

区 分	調定額	収入済額	不納欠損額	収入未済額	収納率(%)
合 計	340,880	289,380	0	51,500	84.9
現 年 分	289,380	289,380	0	0	100.0
滞 納 繰 越 分	51,500	0	0	51,500	0.0

4 幼稚園

(1) 入園児童数

(単位：人)

区 分	公 立		合 計
	園 名	田沢幼稚園	
5月1日現在児童数	66	55	121
3月31日現在児童数	67	51	118

(2) 公立幼稚園一時預かり事業「ほいくる」利用状況

ア 開設期間 令和3年4月1日～令和4年3月31日

イ 事業内容 保護者の就労等により幼稚園閉園後から両親もしくはそれに代わる方のお迎え時間まで児童を預かる延長保育事業

区 分	年間利用料 (円)	年 間 利 用 児 童 数 (人)	利用内訳(人)	
			定期的利用	突発利用
田 沢 幼 稚 園	824,200	2,068	2,023	45
青 海 幼 稚 園	710,600	1,819	1,689	130
合 計	1,534,800	3,887	3,712	175

5 保育園等整備事業

事 業 名	名 称	金 額(円)	備 考
市営保育所整備事業	大和川保育園外壁改修工事	13,381,500	
	寺地保育園トイレ床修繕工事	1,276,000	
児童館改修事業	能生児童館高圧気中開閉器取替工事	847,000	

6 能生児童館

(1) 主な事業

ア こどもまつり

(ア) 期 日 5月16日 10:00～15:00

(イ) 内 容 子どもたちが計画し、運営する祭り。
わたあめ、金魚すくい、フリーマーケット等

イ 移動児童館

(ア) 期 日 会 場

7月26日 9:40～12:00 磯部地区公民館

7月29日 9:40～12:00 西性寺(木浦地区)

8月4日 9:40～12:00 中能生地区公民館

(イ) 内 容 普段児童館を利用できない地域で開催する。
工作やおはなし会、ゲーム等

ウ 雪と遊ぼう 【中止】

(ア) 期 日 3月5日 8:30～15:30

(イ) 内 容 シャルマン火打スキー場へ行き、自然体験をする。
雪山観察、アイスクリーム作り、そり遊び等

エ 行事開催状況

行 事 名	開催回数 (回)	参加者数 (人)	期 日	内 容	指 導 者
新1年生を迎えるつどい	1	26	4月17日	絵本の読み聞かせ、館内案内、プラバンのプレゼント、上級生の遊び披露	児童館職員
シャボン玉遊び	1	10	6月26日	ストロー、ポイを使いシャボン玉遊び	児童館職員
七夕飾り	1	21	7月3日	竹に七夕の飾り付けをする	児童館職員
造形遊び	1	15	8月10日	紙ねんどを使ってキーホルダー等作る	児童館職員
こども実験教室	0	0	8月上旬	【中止】	糸魚川市理科教育センター 児童館職員
夏休み上映会	1	18	8月25日	手品披露、昔ばなしを3本上映	児童館職員
敬老の日のつどい	1	10	9月18日	メッセージカードにプラバンを添えて贈る。絵本の読み聞かせ	児童館職員
造形遊び	1	20	10月23日	身近な花や草を使い壁掛け作り	児童館職員
運動教室	2	12 9	11月6日 11月21日	トランポピクス 卓球	講師 依頼 児童館職員
正月飾り作り教室	1	16	12月4日	「お正月飾り、リース」作り	講師 依頼 児童館職員
こどもクリスマス会	1	30	12月11日	手品披露とクリスマス工作 館長サンタの登場!	講師 依頼 児童館職員
まゆ玉飾り	1	13	1月7日	まゆ玉の由来の話、まゆ玉を作って飾る	児童館職員
節分豆まき	1	15	1月29日	節分や豆まきの由来の話、豆まき	児童館職員
ひな祭り	1	17	2月26日	おはなしランド、ゲーム、クイズ、工作	児童館職員

雪と遊ぼう	0	0	3月5日	【中止】	講師依頼 児童館職員
お楽しみ クラブ	4	80	6月19日 ～7月2日	「七夕飾り」作り	児童館職員
		41	8月1日 ～8月16日	「ストロートンボ」作り	
		50	8月17日 ～8月25日	アクセサリ作り	
		74	12月26日 ～1月10日	アクセサリ作り	
		37	3月25日 ～4月6日	「時間割スタンド」作り	
合計	18	514			

(2) 施設利用状況

ア 月別利用者数

月	利用者数（人）					開館日数 （日）	一日平均 （人）
	幼児	小学生	中学生	一般	合計		
4月	167	694	81	165	1,107	30	36.9
5月	146	842	100	182	1,270	31	41.0
6月	111	623	57	117	908	30	30.3
7月	147	837	95	129	1,208	31	39.0
8月	134	699	89	129	1,051	29	36.2
9月	67	230	16	53	366	16	22.9
10月	84	584	33	120	821	31	26.5
11月	142	530	54	149	875	30	29.2
12月	109	431	53	114	707	28	25.3
1月	29	107	20	45	201	28	7.2
2月	49	76	27	55	207	28	7.4
3月	115	520	75	124	834	31	26.9
合計	1,300	6,173	700	1,382	9,555	343	27.9

イ 曜日別利用状況

(単位：人)

区 分	月曜	火曜	水曜	木曜	金曜	土曜	日曜	合計
幼 児	112	101	137	167	131	310	342	1,300
小学生	842	618	992	820	801	1,099	1,001	6,173
中学生	125	40	58	84	41	171	181	700
一 般	131	121	141	152	151	353	333	1,382
合 計	1,210	880	1,328	1,223	1,124	1,933	1,857	9,555

ウ インターネット利用状況(利用者開放用)

利用者数(人)	開館日数(日)	一日平均(人)
1,088	343	3.17

エ 団体利用状況

団 体 名	利用者数(人)	利用回数(回)	利 用 内 容
木 浦 保 育 園	7	1	自由活動
能 生 図 書 館	197	20	絵本読み聞かせ
能 生 児 童 ク ラ ブ	4	13	自由活動
こ と ば の 教 室	365	99	自由活動
合 計	573	133	

7 子ども医療費助成事業

(単位：円)

区 分	助成件数 (件)	対象医療費	控 除 額			助成給付額
			保険給付費	他法負担額	一部負担金	
国 保	4,848	49,521,350	36,837,653	0	1,966,109	10,717,588
社 保	45,869	491,820,420	370,065,890	2,111,190	19,584,099	100,059,241
償 還	672	32,642,850	25,040,621	3,944,727	368,780	3,288,722
合 計	51,389	573,984,620	431,944,164	6,055,917	21,918,988	114,065,551

8 予防接種

(1) 定期予防接種実施状況

(令和3年4月1日～令和4年3月31日)

区 分			対象者数 (人)	被接種者数 (人)			接種率 (%)	接種 方法	接種 会場
ロタウイルス 感染症				1価	5価	合計		個別	契約医療機関
	1回目		176	109	61	170	96.6		
	2回目		175	117	58	175	100.0		
	3回目		59	-	59	59	100.0		
	小計		410	226	178	404	98.5		
百ジ破ポリオ 混合	第1期	初回接種	1回目	183	175		95.6		
		2回目	173	172		99.4			
		3回目	173	165		95.4			
		追加接種	222	170		76.6			
	小計		751	682		90.8			
Hib(ヒブ)感染 症	1回目		181	171		94.5			
	2回目		176	176		100.0			
	3回目		172	171		99.4			
	4回目		197	166		84.3			
	小計		726	684		94.2			
小児用肺炎 球菌感染症	1回目		181	171		94.5			
	2回目		176	176		100.0			
	3回目		172	171		99.4			
	4回目		200	167		83.5			
	小計		729	685		94.0			
麻しん又は風しん	第1期	麻しん風しん混合ワクチン		194	175		90.2		
		麻しん単独ワクチン			0				
		風しん単独ワクチン			0				
		麻しん単独ワクチンと 風しん単独ワクチン			0				
		計			175				
	第2期	麻しん風しん混合ワクチン		237	228		96.2		
		麻しん単独ワクチン			0				
		風しん単独ワクチン			0				
		麻しん単独ワクチンと 風しん単独ワクチン			0				
		計			228				
ジ破混合	第2期		487	281		57.7			

区 分				対象者数 (人)	被接種者数 (人)	接種率 (%)	接種方法	接種会場		
日 本 脳 炎	第 1 期	初回 接種	1 回目	419	165	39.4	個別	契約医療機 関		
			2 回目	211	156	73.9				
	追加接種		377	37	9.8					
	第 2 期		1,433	201	14.0					
	小計		2,440	559	22.9					
B C G				184	166	90.2				
水 痘	1 回目		198	174	87.9					
	2 回目		207	174	84.1					
	小計		405	348	85.9					
ヒトパピローマ ウイルス感染症	1 回目		733	34	4.6					
	2 回目		40	37	92.5					
	3 回目		36	29	80.6					
	小計		809	100	12.4					
B 型肝炎	1 回目		178	170	95.5					
	2 回目		175	175	100.0					
	3 回目		184	171	92.9					
	小計		537	516	96.1					
百 日 破 混 合	第 1 期	初回 接種	1 回目	0	0	0.0				
			2 回目	0	0	0.0				
			3 回目	0	0	0.0				
		追加接種		0	0	0.0				
	小計		0	0	0.0					
急性灰白髄炎 (ポリオ)	初回 接種	1 回目		0	0	0.0				
		2 回目		0	0	0.0				
		3 回目		0	0	0.0				
		追加接種		0	0	0.0				
	小計		0	0	0.0					
合 計				7,909	4,828	61.0				

日本脳炎予防接種は、平成17年5月30日付けの「積極的接種勧奨の差し控え」の通知により、被接種者数が減少している。平成22年度より段階的に接種再開をしている。
ヒトパピローマウイルス感染症は、平成25年6月14日より、積極的な接種勧奨が一時中止となっている。

(2) 費用助成実施状況

ア 子ども及び妊婦のインフルエンザ

(令和3年10月1日～令和4年3月31日)(単位:人)

1歳未満		1歳～就学前		小学生		中学生		高校生	妊婦	合計	
1回目	2回目	1回目	2回目	1回目	2回目	1回目	2回目	1回目	1回目	1回目	2回目
45	37	816	793	1,023	940	507	32	418	45	2,854	1,802

イ おたふくかぜ

(単位:人)

1歳以上2歳未満	年長児	合計
130	155	285

ウ 特別任意予防接種

申請なし

9 親子健康

(1) 母子保健

ア 妊娠週数別母子健康手帳発行状況

(単位：件)

計	満11週以内	12週から19週	20週から27週	28週以上	産後	不詳
175	170	3	1	1	0	0

イ 妊産婦及び新生児訪問等

区 分	内 容	対象者数 (人)	訪問件数 (件)
妊産婦訪問	妊婦に対して、保健指導を実施。 産婦に対して、新生児訪問、2か月児訪問時に合わせて訪問を実施。	170	307
新生児訪問	全ての初産婦と、希望のある経産婦に助産師が訪問を実施。	172	135
2か月児訪問	初産婦を中心に、2か月児の訪問を保健師・助産師が実施。	172	149
こんにちは赤ちゃん訪問	新生児訪問、2か月児訪問のどちらも希望しなかった親子を対象に家庭児童相談員が訪問を実施。	2	0

ウ 母子保健相談・指導

区 分	回数	対 象 者	会 場	人数等
妊産婦健康相談	随時	妊娠届出をした妊婦等	糸魚川市役所	172人
マタニティサロン	3	妊婦	糸魚川保健センター	19人
ハ°ハ°ママタニティスクール	4	妊婦と夫	糸魚川保健センター	63人
乳幼児食事指導	60	4か月・10か月・1歳6か月・3歳児 2歳児歯科健康診査受診者の保護者	糸魚川保健センター	959人
ハッピー育児会	5	5、6か月児の保護者	糸魚川保健センター	38組
ステップアップ°離乳食講座	6	7、8か月児の保護者	糸魚川保健センター	45組
キッズ・キッチン	14	5歳児とその保護者	青海保健センター	336人
おいしい朝ごはん講座	2	小学生とその保護者	小学校	44人
幼児やせ・肥満状況調査	1	保育園及び幼稚園3～5歳児	保育園・幼稚園	682人
幼児個別栄養相談	随時	肥満度プラス15%以上マイナス 15%以下の幼児の保護者	保育園・幼稚園、保健センター等	27人
保育園・幼稚園食育教室	5	園児の保護者及び保育士等	保育園・幼稚園	58人

区 分	回 数	対 象 者	会 場	人数等
すくすく赤ちゃん広場	5	1歳までの乳児とその保護者	糸魚川保健センター	105人
か ん が る - く ら ぶ	0	未熟児等の乳児とその保護者	糸魚川保健センター	0組
保育園・幼稚園健康教室	14	幼児とその保護者及び保育士等	保 育 園 ・ 幼 稚 園	362人
祖父母のための育児教室	4	祖父母	糸魚川保健センター	6人
お っ ぱ い 相 談	23	妊婦・産婦・乳幼児の保護者等	保 健 セ ン タ ー 等	183人
赤ちゃんふれあいスクール	0	希望する中学校の生徒	中 学 校	0人
正しい性教育普及事業	4	希望する中学校の生徒	中 学 校	329人
5歳児(年中児)発達相談会	13	発達相談を希望する年中児とその保護者	糸魚川保健センター	47人
む し 歯 予 防 教 室	8	希望する園の幼児と保護者	保 育 園 ・ 幼 稚 園	279人

乳幼児食事指導は、乳幼児健康診査と同時実施。

エ 妊婦及び乳児一般健康診査助成件数

(単位：件)

区 分	1回目	4回目	7回目	10回目	11回目	その他	産後健診	1か月児健診	6か月児健診
委託件数	164	158	159	143	139	1,184	131	131	170
償還払件数	2	4	7	20	18	79	31	26	1
計	166	162	166	163	157	1,263	162	157	171

オ 妊産婦医療費助成(償還払)

(単位：円)

区 分	助成件数 (件)	対象医療費	控 除 額			助成給付額
			保険給付費	他法負担額	自己負担額	
入 院	68	21,103,030	18,440,059	0	0	2,472,276
外 来	631	4,337,460	3,036,772	0	329,130	971,860
薬 代	323	1,131,720	794,320	0	0	337,550
合 計	1,022	26,572,210	22,271,151	0	329,130	3,781,686

カ 産前産後ヘルパー派遣事業

利用人数(人)	利用時間(時間)	委託料(円)	自己負担額(円)
4	65.5	122,085	23,800

キ 母乳相談費用助成事業

助成人数(人)	受診回数(回)	助成給付額(円)
63	86	229,850

ク 不妊不育治療費助成件数

(単位：件)

不妊治療申請件数	助成決定件数	備 考
42	42	妊娠成立：16
不育治療申請件数	助成決定件数	備 考
0	0	出産成立：0

ケ 未熟児養育医療給付費

(単位：円)

件数(件)	総医療費	保険給付費	自己負担額	公費負担額
6	23,049,030	21,665,373	289,380	1,383,657

コ 4か月児健康診査

健診内容	実施回数(回)	対象者数(人)	受診者数(人)	受診率(%)	観 要 察 経 児 過 過 (人)
<ul style="list-style-type: none"> ・問診 ・股関節脱臼検診 ・運動発達指導 ・身体計測 ・小児科診察 ・母乳相談 ・母尿検査 ・栄養指導 ・育児相談 	12	169	166	98.2	5

サ 10か月児健康診査

健診内容	実施回数(回)	対象者数(人)	受診者数(人)	受診率(%)	観 要 察 経 児 過 過 (人)
<ul style="list-style-type: none"> ・問診 ・栄養指導 ・ブックスタート ・身体計測 ・母乳相談 ・小児科診察 ・育児相談 	12	173	169	97.7	4

シ 1歳6か月児健康診査

健診内容	実施回数	一 般 健 診				歯 科 健 診						
		対象者数	受診者数	受診率	要経過観察児	対象者数	受診者数	受診率	むし歯のある者	むし歯り患率	むし歯本数	一人当たりの
	(回)	(人)	(人)	(%)	(人)	(人)	(人)	(%)	(人)	(%)	(本)	(本)
<ul style="list-style-type: none"> ・問診 ・小児科診察 ・保護者歯科診察(希望者) ・歯みがき指導 ・栄養指導 ・フッ化物塗布(希望者) ・身体計測 ・歯科診察 ・育児相談 	12	191	189	99.0	17	191	189	99.0	0	0	0	0

ス 3歳児健康診査

健診内容	実施回数	一般健診				歯科健診					
		対象者数	受診者数	受診率	要経過観察児	対象者数	受診者数	受診率	むし歯のある者	むし歯り患率	一人当たりのむし歯本数
	(回)	(人)	(人)	(%)	(人)	(人)	(人)	(%)	(人)	(%)	(本)
・問診 ・児尿検査 ・身体計測 ・小児科診察 ・歯科診察 ・保護者歯科診察（希望者） ・歯みがき指導 ・育児相談 ・栄養指導 ・フッ化物塗布（希望者）	12	194	198	102.1	8	194	198	102.1	17	8.6	0.26

受診者数には前年度の対象を含むため、受診率は100%を越えた。

(2) むし歯予防

ア 2歳児歯科健康診査

健診内容	実施回数	対象者数	受診者数	受診率	むし歯のある者	むし歯り患率	一人当たりのむし歯本数
	(回)	(人)	(人)	(%)	(人)	(%)	(本)
・問診 ・身体計測 ・歯科診察 ・フッ化物塗布（希望者） ・保護者歯科診察（希望者） ・歯みがき指導 ・育児相談 ・栄養指導 ・発達支援センターめだか園の紹介	12	219	220	100.5	2	0.9	0.01

受診者数には前年度の対象を含むため、受診率は100%を越えた。

イ フッ化物塗布

対象者数 (人)	幼児健康診査			医療機関		実施者 延数合計 (人)
	実施回数 (回)	実施者実数 (人)	実施者延数 (人)	実施者実数 (人)	実施者延数 (人)	
851	26	315	351	253	501	852

ウ フッ化物洗口

(令和3年5月1日現在)

施設名		対象者数 (人)	実施者数 (人)	実施率 (%)
小学校・週1回	下早川	71	63	88.7
	大和川	187	177	94.7
	西海	74	70	94.6
	糸魚川東	266	264	99.2
	糸魚川	399	376	94.2
	ひすいの里総合学校	15	5	33.3
	大野	55	52	94.5
	根知	30	30	100.0
	磯部	33	33	100.0
	能生	174	171	98.3
	南能生	21	21	100.0
	中能生	45	45	100.0
	木浦	10	10	100.0
	田沢	202	193	95.5
	青海	117	115	98.3
小計		1,699	1,625	95.6
中学校・週1回	糸魚川東	136	135	99.3
	糸魚川	475	449	94.5
	ひすいの里総合学校	10	6	60.0
	能生	159	152	95.6
	青海	162	160	98.8
小計		942	902	95.8

(令和3年5月1日現在)

施設名		対象者数 (人)	実施者数 (人)	実施率 (%)
保 育 園 ・ 週 5 回	浦 本			
	大 和 川	19	19	100.0
	西 海	12	12	100.0
	糸 魚 川 東	56	56	100.0
	中 央	35	33	94.3
	やまのい	45	42	93.3
	大 野	13	13	100.0
	根 知	2	2	100.0
	(私)はやかわ	17	16	94.1
	(私)いくみ	19	18	94.7
	(私)筒 石	5	5	100.0
	(私)いずみ	20	20	100.0
	(私)能 生	21	21	100.0
	(私)汐 路	3	0	0.0
	(私)おひさま	22	20	90.9
(私)木 浦	8	8	100.0	
小 計		297	285	96.0
幼 稚 園 週 5 回	(私)天 使	27	26	96.3
	(私)糸 魚 川	46	46	100.0
	青 海	36	34	94.4
	田 沢	45	44	97.8
小 計		154	150	97.4
保育園・幼稚園合計		451	435	96.5
総 計		3,092	2,962	95.8

フッ化物洗口は、保育園・幼稚園の年中児(満4歳児クラス)から中学3年生までの希望者に実施
浦本保育園は令和3年4月1日より休園のため、対象者なし

<参考資料>
むし歯状況比較

【乳歯】

		平成 28 年度		平成 29 年度		平成 30 年度		令和元年度		令和 2 年度	
		むし歯り患率 (%)	一人平均むし歯数 (本)	むし歯り患率 (%)	一人平均むし歯数 (本)	むし歯り患率 (%)	一人平均むし歯数 (本)	むし歯り患率 (%)	一人平均むし歯数 (本)	むし歯り患率 (%)	一人平均むし歯数 (本)
1歳6か月児	市	0.9	0.04	0.4	0.01	0.9	0.05	0.5	0.02	0.0	0.00
	県	1.1	0.03	0.9	0.02	0.7	0.02	0.7	0.02	0.6	0.01
3歳児	市	13.1	0.54	12.6	0.45	7.9	0.35	10.2	0.27	6.9	0.22
	県	13.0	0.42	10.7	0.34	9.5	0.30	8.9	0.27	8.4	0.25

【永久歯：小学生】

	平成29年度		平成30年度		令和元年度		令和 2 年度		令和 3 年度	
	市	県	市	県	市	県	市	県	市	県
むし歯り患率 (%)	5.5	6.4	4.7	6.0	5.8	5.7	5.4	5.9	4.5	5.5
一人平均むし歯数 (本)	0.08	0.11	0.07	0.10	0.10	0.10	0.12	0.10	0.07	0.10
フッ化物洗口実施率 (%)	96.8	82.2	97.0	87.1	96.6	89.5	96.3	86.9	95.6	87.9

【永久歯：中学生】

	平成29年度		平成30年度		令和元年度		令和 2 年度		令和 3 年度	
	市	県	市	県	市	県	市	県	市	県
むし歯り患率 (%)	23.7	22.2	19.7	20.1	23.6	19.0	21.2	16.6	19.1	15.1
一人平均むし歯数 (本)	0.48	0.54	0.14	0.49	0.56	0.45	0.51	0.39	0.46	0.34
フッ化物洗口実施率 (%)	96.4	38.7	96.0	41.5	96.3	46.5	96.0	44.7	95.8	46.7

(3) 生活リズム改善

ア 方針

各ライフステージにおいて、一貫して早寝早起きおいしい朝ごはんの取組を推進する。

イ 事業概要

ライフステージ	事業名	内容	参加者
妊娠期	妊娠届出時面接	妊娠届出時に生活リズムアドバイス指導（本庁のみ）	164人
	パパマママタニティスクール	参加者に生活リズム改善講話	63人
乳児期	2か月児訪問	訪問時に生活リズム説明	159人
	すくすく赤ちゃん広場	参加者に生活リズムや運動について講話	41人
幼児期	早寝早起きおいしい朝ごはん事業	保育園・幼稚園健康教室	362人
		早寝早起きおいしい朝ごはんすごろくの実施	610人
小学校	早寝早起きおいしい朝ごはん事業	小学校健康教室	209人
		生活リズムモンスター攻略ブックの実施	700人
		移行学級ではやねはやおきマラソン実施	235人
中学生	早寝早起きおいしい朝ごはん事業	中学校健康教室	235人

10 子ども誕生お祝い事業

（単位：件）

発行月 内訳	4月	5月	6月	7月	8月	9月	10月	11月	12月	1月	2月	3月	合計
出生	10	18	9	14	17	12	10	19	12	13	17	20	171
転入	3	1	0	2	1	0	0	0	0	2	0	2	11
合計	13	19	9	16	18	12	10	19	12	15	17	22	182

出生又は1歳未満児の転入があった場合にお祝いの品を贈呈する。

11 教育委員会

(1) 教育委員の構成

令和4年3月31日現在

職名	氏名	委員任期
教育長	靄本 修一	令和4年1月1日～令和7年12月31日
教育長職務代理者	谷口 一之	平成30年5月20日～令和4年5月19日
教育委員	塚田 京子	令和元年5月20日～令和5年5月19日
教育委員	齊藤 里沙	令和3年5月20日～令和7年5月19日
教育委員	山本 修	令和3年8月30日～令和6年5月19日

(2) 教育長・教育委員の異動

職名	区分	氏名	委員任期
教育委員	退任	永野 雅美	平成29年5月20日～令和3年5月19日
教育委員	新任	齊藤 里沙	令和3年5月20日～令和7年5月19日
教育長	辞任	井川 賢一	平成31年1月1日～令和3年8月29日
教育長	新任	靄本 修一	令和3年8月30日～令和3年12月31日
教育委員	辞任	靄本 修一	令和2年5月20日～令和3年8月29日
教育委員	新任	山本 修	令和3年8月30日～令和6年5月19日
教育長	再任	靄本 修一	令和4年1月1日～令和7年12月31日

(3) 教育委員会会議開催状況

会議名	開催日	付議案件等	
令和3年第7回定例会	R3.4.27	報告	<ul style="list-style-type: none"> ・糸魚川市教育支援委員会委員の委嘱について ・感染症の集団発生について ・各課・機関所管事項について ・専決処分の報告について 令和2年度糸魚川市一般会計教育費等補正予算(第14号)及び令和2年度糸魚川市学校給食特別会計補正予算(第1号)に関する意見の申出について ・専決処分の報告について 令和3年度糸魚川市一般会計教育費等補正予算(第2号)に関する意見の申出について ・専決処分の報告について 糸魚川市学校運営協議会委員の委嘱について ・専決処分の報告について 糸魚川市地域学校協働活動推進委員の委嘱について ・専決処分の報告について 糸魚川市能生学校給食センター運営委員会委員の委嘱について
第8回定例会	R3.5.20	報告	

会議名	開催日	付議案件等	
第 9 回定例会	R3.6.29	議案	<ul style="list-style-type: none"> ・糸魚川市教育委員会会議規則の一部を改正する規則の制定について ・糸魚川市教育委員会会議オンライン出席取扱基準の制定について ・糸魚川市学校運営協議会委員の委嘱について ・糸魚川市文化財保存活用地域計画策定委員会設置要綱の制定について ・令和 3 年度糸魚川市一般会計教育費等補正予算（第 3 号）に関する意見の申出について
		報告	<ul style="list-style-type: none"> ・感染症の集団発生について ・学校給食における異物混入について ・各課・機関所管事項について
		議案	<ul style="list-style-type: none"> ・糸魚川市文化財保存活用地域計画策定委員の委嘱について ・令和 2 年度の教育に関する事務の点検及び評価に係る外部評価委員の委嘱について
第 10 回定例会	R3.7.27	報告	<ul style="list-style-type: none"> ・糸魚川市就学援助事業実施要綱の一部改正について ・感染症の集団発生について ・各課・機関所管事項について
		議案	<ul style="list-style-type: none"> ・令和 4 年度使用小学校教科用図書の学校教育法第 34 条に規定する教科用図書の採択について ・令和 4 年度使用中学校教科用図書の学校教育法第 49 条に規定する教科用図書の採択について ・令和 4 年度使用小学校特別支援学級教科用図書の学校教育法附則第 9 条に規定する教科用図書の採択について ・令和 4 年度使用中学校特別支援学級教科用図書の学校教育法附則第 9 条に規定する教科用図書の採択について ・令和 4 年度使用特別支援学校・学級教科用図書の学校教育法第 82 条及び附則第 9 条に規定する教科用図書の採択について
第 11 回定例会	R3.8.25	報告	<ul style="list-style-type: none"> ・感染症の集団発生について ・学校給食運営委員会委員の委嘱について ・各課・機関所管事項について
		議案	<ul style="list-style-type: none"> ・令和 3 年度糸魚川市一般会計教育費等補正予算（第 4 号）に関する意見の申出について ・教育長の辞職について ・教育委員の辞職について
第 12 回臨時会	R3.8.30	報告	<ul style="list-style-type: none"> ・新型コロナウイルス感染症の発生対応について
第 13 回定例会	R3.9.29	報告	<ul style="list-style-type: none"> ・保育園、小学校の休園、休校について ・感染症の集団発生について ・子育て支援施設の検討状況について ・汐路保育園の閉園について ・令和 3 年度糸魚川市立学校共通評価項目の 1 学期末評価について
		議案	<ul style="list-style-type: none"> ・各課・機関所管事項について ・糸魚川市外国語指導助手の任用について ・糸魚川市教育委員会事務局職員を糸魚川市選挙管理委員会書記に併任することへの同意について ・教育委員会職員の人事措置について
第 14 回定例会	R3.10.26	報告	<ul style="list-style-type: none"> ・令和 3 年度全国学力・学習状況調査の結果と今後の課題について ・通学路における合同点検安全対策検討結果について ・糸魚川市能生学校給食センター給食調理等業務委託候補者選定委員会委員の委嘱について ・各課・機関所管事項について

会議名	開催日	付議案件等	
第 15 回定例会	R3.11.24	報告	<ul style="list-style-type: none"> ・令和 2 年度事務報告書の記載誤りについて ・糸魚川市子ども・子育て会議委員の委嘱について ・各課・機関所管事項について
		議案	<ul style="list-style-type: none"> ・専決処分の報告について ・糸魚川市立学校の学校薬剤師の委嘱の一部変更について ・令和 2 年度の教育に関する事務の点検及び評価報告書について ・令和 3 年度糸魚川市一般会計教育費等補正予算（第 7 号）に関する意見の申出について
第 16 回定例会	R3.12.21	報告	<ul style="list-style-type: none"> ・教育委員会職員の人事措置について ・令和 2 年度事務報告書の記載誤りについて ・子育て世帯への臨時特別給付について ・市税等のコンビニ・キャッシュレス納付について ・給食配送車の交通事故について ・図書館窓口等業務委託について ・木浦地区公民館の建替について ・各課・機関所管事項について
		議案	<ul style="list-style-type: none"> ・糸魚川市民図書館運営規則の一部を改正する規則の制定について
令和 4 年 第 1 回定例会	R4.1.28	報告	<ul style="list-style-type: none"> ・新型コロナウイルス感染症の感染者確認に伴う休園、休校について ・駅北子育て支援施設の検討状況について ・各課・機関所管事項について
		議案	<ul style="list-style-type: none"> ・専決処分の報告について ・糸魚川市地域学校協働活動推進員の委嘱について ・教育委員会職員の人事措置について
第 2 回定例会	R4.2.16	報告	<ul style="list-style-type: none"> ・小中学校等の臨時休校等について ・令和 3 年度糸魚川市立学校共通評価項目の 2 学期末評価について
		議案	<ul style="list-style-type: none"> ・各課・機関所管事項について ・専決処分の報告について ・損害賠償額の決定及び和解について ・令和 3 年度糸魚川市一般会計教育費等補正予算（第 13 号）に関する意見の申出について ・令和 4 年度糸魚川市一般会計教育費等予算に関する意見の申出について
第 3 回臨時会	R4.2.25	議案	<ul style="list-style-type: none"> ・教職員の人事異動について
第 4 回臨時会	R4.3.9	報告	<ul style="list-style-type: none"> ・新型コロナウイルス感染症の感染者確認に伴う休園、休校について
		議案	<ul style="list-style-type: none"> ・教職員の人事異動について
第 5 回臨時会	R4.3.18	議案	<ul style="list-style-type: none"> ・糸魚川市教育委員会職員の人事異動について ・糸魚川市立保育園等職員の人事異動について ・糸魚川市立幼稚園職員の人事異動について ・糸魚川市立学校市職員の人事異動について
第 6 回定例会	R4.3.24	報告	<ul style="list-style-type: none"> ・新型コロナウイルス感染症の感染者確認に伴う休園、休校について ・令和 4 年度糸魚川市子ども教育実践上の努力点の策定について ・令和 3 年度全国標準学力検査（NRT）の結果と今後の課題について ・令和 3 年度小学校・中学校 hyper-QU（よりよい学校生活と友達づくりのためのアンケート）の結果について ・各課・機関所管事項について

会議名	開催日	付議案件等	
		議案	<ul style="list-style-type: none"> ・糸魚川市教育委員会組織規則の一部を改正する規則の制定について ・糸魚川市教育研修センター所長の任命について ・糸魚川市立学校の学校歯科医の委嘱について ・糸魚川市立学校の学校薬剤師の委嘱の一部変更について ・糸魚川市立保育園の嘱託医の委嘱について ・糸魚川市立幼稚園の学校医の委嘱について

(4) 総合教育会議

開催年月日	会 場	議 題 等
令和4年3月17日	糸魚川市役所 4階 庁議室	キャリアフェスティバルいといがわとキャリア教育の推進について

(5) 教育委員会協議会

開催年月日	会 場	議 題 等
令和3年10月1日	糸魚川市役所 2階 201・202会議室	令和2年度の教育に関する事務の点検及び評価について ・外部評価委員：高橋 守

(6) 教育委員の主な研修及び活動

- ・視察研修
- ・市立学校訪問
- ・教育懇談会等への出席

12 中学生キャリア教育フェスティバル事業

(1) 実施概要

月日	内容	参加者等	会場
10月8日	<p>【名称】 キャリアフェスティバルいといがわ2021</p> <p>【趣旨】 中学生が地域で働く大人と関わり、地元企業の素晴らしさや自身の可能性に気付くことで、自分に自信を持ち糸魚川への愛着を高める。また、多くの職種や職業観に触れることで生徒が自らの将来の選択肢を広げる。</p> <p>【内容】 企業・事業所ブース(3×3m)を生徒が訪問し、仕事の紹介を通じて大人と生徒が対話する。</p> <ul style="list-style-type: none"> ・午前20分間×5回 ・午後20分間×5回 	能生中学校・糸魚川東中学校・糸魚川中学校・青海中学校・ひすいの里特別支援学校(中等部)の3年生316人、市内外の50企業・事業所、教職員関係者	市民総合体育館

(2) 経過

月日	会議名	内容等
5月10日	実行委員推薦依頼	・企業雇用支援関係、企業支援関係、就労支援関係、医療関係、福祉関係事業所に実行委員の推薦を依頼
6月10日	出展事業所募集開始	・おしらせばんで企業募集開始 ・子どものキャリア教育応援企業・事業所へダイレクトメール発送
6月16日	第1回実行委員会	・昨年の実施状況について ・今年度の実施概要、会則及び予算案について
8月6日	第2回実行委員会	・これまでの経過報告 ・感染症対応について ・出展応募状況及び出展事業所説明会について
8月20日	出展事業所説明会	・糸魚川市のキャリア教育について ・実施概要説明 日中・夜間の部あわせて44事業所参加
10月8日	キャリアフェスティバル	10月7日 企業事業所準備 10月8日 9:00 オープニング 15:20 全日程終了
12月15日	第3回実行委員会	・実施報告について ・実行委員からの感想、意見など ・次年度の取組について

13 高校を核とした地域人材育成事業

(1) 取組内容

月日	内容	参加者等	会場
4月15日	【糸魚川白嶺高校】 合同授業「安全教育」	糸魚川白嶺高校3年生（工業系選択生徒）、新潟県建設業協会糸魚川支部	糸魚川白嶺高校
5月13日	【糸魚川白嶺高校】 合同授業「工事現場見学」	糸魚川白嶺高校3年生（工業系選択生徒）、新潟県建設業協会糸魚川支部	青海川橋（大字青海）、歌高架橋（大字歌）
5月18日	【海洋高校】 令和3年度マイスター・ハイスクール事業採択	海洋高校、県教委、能水商店、市	
6月10日	【糸魚川高校】 2学年総合的な探究の時間 ～糸魚川市を持続可能な街にするために必要なこととは～	糸魚川高校2年生、市	糸魚川高校
6月17日、24日	【糸魚川白嶺高校】 合同授業「学校敷地内の小修繕」	糸魚川白嶺高校3年生（工業系選択生徒）、新潟県建設業協会糸魚川支部	糸魚川白嶺高校
6月28日	【糸魚川白嶺高校】 地元企業との懇談会	糸魚川白嶺高校1年生、民間事業所19社	糸魚川白嶺高校
7月15日	【糸魚川白嶺高校】 合同授業「建設機械操作体験」	糸魚川白嶺高校3年生（工業系選択生徒）、新潟県建設業協会糸魚川支部	糸魚川リサイクルセンター（大字今井）
7月26日、27日	【糸魚川白嶺高校】 「白嶺タイム」 地滑り災害地区の見学	糸魚川白嶺高校1年生、糸魚川ジオパーク協議会	糸魚川市内
7月27日	【糸魚川高校】 1学年総合的な探究の時間（1日目） 事業所訪問	糸魚川高校1年生、民間事業所22社、市	民間事業所等
7月28日	【糸魚川高校】 1学年総合的な探究の時間（2日目） インタビュー	糸魚川高校1年生、民間事業所22社、市	糸魚川高校
8月3日	【海洋高校】 体験入学（能生漁港、海洋丸、校舎、寮見学）	市外中学3年生115人	海洋高校
9月2日、9日	【糸魚川白嶺高校】 合同授業「学校周辺地域の小修繕」 清崎公園内	糸魚川白嶺高校3年生（工業系選択生徒）、新潟県建設業協会糸魚川支部	糸魚川白嶺高校

月日	内容	参加者等	会場
9月9日～ 10月5日	【糸魚川高校】 総合探究学習アンケート調査	糸魚川高校2年生	糸魚川高校
9月17日、 10月8日	【糸魚川白嶺高校】 防災学習（ハザードマップ学習）	糸魚川白嶺高校1年生、糸 魚川地域振興局、市	糸魚川白嶺高校
9月22日	【海洋高校】 第1回マイスター・ハイスクール運営 委員会	海洋高校、県教委、能水商 店、市	糸魚川市役所
10月14日	【糸魚川白嶺高校】 合同授業「ドローン操作体験（ICT施 工）」	糸魚川白嶺高校3年生（工 業系選択生徒）、新潟県建 設業協会糸魚川支部	糸魚川白嶺高校
10月18日	【海洋高校】 第1回マイスター・ハイスクール推進 委員会	海洋高校、県教委、能水商 店、市	海洋高校
10月21日～ 2月4日 （全8回）	【糸魚川白嶺高校】 防災教育チャレンジプラン ～活火山新潟焼山を知る！楽しむ！備 える！プロジェクト～	糸魚川白嶺高校1・2年生 （26人）、糸魚川ジオパ ーク協議会	糸魚川白嶺高校
11月12日、 19日	【糸魚川白嶺高校】 防災学習（避難所開設体験）	糸魚川白嶺高校1年生、市	糸魚川白嶺高校
11月17日、 18日	【糸魚川白嶺高校】 ホンダ学園出前授業	糸魚川白嶺高校2・3年生 （工業系選択生徒）	市民総合体育館
11月18日	【糸魚川白嶺高校】 合同授業「建築模型作り」その1	糸魚川白嶺高校3年生（工 業系選択生徒）、新潟県建 設業協会糸魚川支部	糸魚川白嶺高校
11月22日	【海洋高校】 マイスター・ハイスクール事業プレス 向け説明会	海洋高校、県教委、能水商 店、市	糸魚川市役所
11月29日	【糸魚川高校】 総合探究職員研修 「高校魅力化」事例検討	糸魚川高校教諭（約30人）	糸魚川高校
12月9日	【糸魚川白嶺高校】 合同授業「建築模型作り」その2	糸魚川白嶺高校3年生（工 業系選択生徒）、新潟県建 設業協会糸魚川支部	糸魚川白嶺高校
12月17日	【糸魚川高校】 白馬フォーラム参加	糸魚川高校1年生110人	長野県立白馬高 校
12月22日	【糸魚川高校】 「総合的な探究の時間」成果発表会	糸魚川高校1・2年生、教 職員、PTA保護者会長・ 学校評議員、市長、教育 長、市	市民会館

月日	内容	参加者等	会場
1月26日	【海洋高校】 マイスター・ハイスクール事業中間成果報告会（オンライン）	海洋高校、県教委、能水商店、市	海洋高校
1月28日	【糸魚川白嶺高校】 白嶺防災フォーラム2021	糸魚川白嶺高校、宮城県多賀城高校、兵庫県舞子高校、静岡県駿河総合高校、高知県室戸高校（県外他校はWEB参加）	市民会館
2月4日	【糸魚川白嶺高校】 ユネスコ世界ジオパーク高校生国際交流会（オンライン参加）	糸魚川白嶺高校、北海道伊達緑丘高校、高知県室戸高校、高知県清水高校、和歌山県新宮高校、鹿児島県国分高校、島根県隠岐高校、鹿児島県霧島高校、徳島県池田高校、糸魚川ジオパーク協議会	糸魚川市役所
2月24日	【海洋高校】 第2回マイスター・ハイスクール運営委員会・同推進委員会（オンライン）	海洋高校、県教委、能水商店、市	糸魚川市役所
3月15日	【糸魚川白嶺高校】 東京歯科大学短期大学オンライン授業	糸魚川白嶺高校2年生	糸魚川白嶺高校

(2) 高等学校魅力づくり支援事業補助金

高校名	事業費	補助金額	実施内容
糸魚川高校	347,960円	347,960円	1年生 総合的な学習の時間「糸魚川学1」 ・探究スキル講演会 ・職業人訪問、職業人インタビュー 2年生 総合的な学習の時間「糸魚川学2」 ・グループ別探究活動 ・探究成果発表会
糸魚川白嶺高校	500,000円	500,000円	白嶺防災フォーラム2021 探究学習カリキュラム策定支援
海洋高校	500,000円	500,000円	海洋創造コース・海洋技術コース ・マリンスポーツ体験型学習 資源育成コース ・サケ増殖事業に関する研究 食品科学コース ・アンコウつるし切りによる学校啓発活動

(3) 協働事業運営業務委託

委託事業名	契約金額	委託先	委託内容
地域人材育成授業運営支援業務委託	400,000円	新潟県建設業協会系魚川支部	系魚川白嶺高校における、実践的な職業意識・技術を習得した人材の育成を促すための「安全教育・環境教育」、「土木小修繕」、「工事現場見学」、「建設機械操作」、「建築」をテーマに、民間企業の知識や機材等を活用した実習を実施。(全8回)

(4) 高校魅力化業務委託

委託事業名	契約金額	委託先	委託内容
高校魅力化アドバイザー業務委託	4,125,900円	株式会社 Prima Pinguino	市内3高校の魅力化プロジェクトを推進するためアドバイス支援を受けるもの。 (1) プロジェクトマネジメント支援 ・市へのアドバイス支援 ・高校、県との折衝支援 ・コーディネーター、公営塾等の事業化支援 ・その他高校魅力化の事業支援 (2) 市内高校への探究学習支援 ・教員向け研修の開催 ・系魚川高校の探究学習カリキュラム策定支援 ・系魚川白嶺高校のスクールポリシー及び探究学習カリキュラム策定支援 総務省「外部専門家招へい事業」を活用
高校魅力化スタッフ採用支援業務委託	1,980,000円	株式会社 Prima Pinguino	各校の総合的な探究の時間の設計から運営までの支援や自習スペースの開設・運営を行うための人材を募集、採用するもの。 (1) 人材採用に係るコンサルティング(面接補助、広報、人材採用媒体業者との打合せ) (2) 人材採用媒体を利用した採用事務 総務省「地域おこし協力隊事業」を活用

14 研修会開催状況

(1) 学校管理員研修会

ア 第1回研修会

日時：令和3年4月6日 14:00～16:00

会場：糸魚川市役所 203・204会議室

- ・管理員の服務について
- ・共同作業の実施、備品の共同利用について
- ・有事災害時避難所開設について 等

イ 第2回研修会

日時：令和3年7月28日 13:30～16:00

会場：糸魚川小学校 家庭科室

- ・管理員の業務について
- ・包丁研ぎ講習会

(2) 学校調理員研修会

ア 第1回全体研修会

日時：令和3年4月5日 14:30～16:30

会場：糸魚川市役所 203・204会議室

- ・調理員等の服務について
- ・学校給食における衛生管理について

イ 第2回全体研修会

日時：令和3年8月20日 9:00～12:00

会場：市民会館 会議室

- ・調理員の服務について
- ・清掃と消毒について 等

15 学校施設の状況

(1) 学校別建物の状況（令和3年度公立学校施設台帳）

学校名	保有面積（㎡）		学校名	保有面積（㎡）	
	校舎	体育館		校舎	体育館
合計	78,658	23,599	大野小学校	2,747	978
（小学校計）	50,115	14,857	根知小学校	2,191	1,223
磯部小学校	2,439	735	田沢小学校	5,656	1,287
能生小学校	4,921	1,247	青海小学校	5,194	1,073
南能生小学校	1,839	688	（中学校計）	27,482	8,433
中能生小学校	2,174	966	能生中学校	5,455	1,636
木浦小学校	1,455	633	糸魚川東中学校	4,894	1,585
下早川小学校	2,855	1,000	糸魚川中学校	9,092	2,528
大和川小学校	3,813	1,343	青海中学校	8,041	2,684
西海小学校	3,037	984	（特別支援学校）	1,061	309
糸魚川東小学校	4,361	1,510	ひすいの里総合学校	1,061	309
糸魚川小学校	7,433	1,190			

(2) 学校営繕工事施工状況

学校名	件数	名称	金額（円）		備考
			全体	本年度	
磯部小学校	1件	磯部小学校 GHP 室外機取替工事	5,060,000	5,060,000	
西海小学校	1件	西海小学校トイレ壁修繕工事	1,103,300	1,103,300	
小学校 合計			6,163,300	6,163,300	
糸魚川東中学校	1件	糸魚川東中学校 3階技術室照明器具取替工事	997,700	997,700	
中学校 合計			997,700	997,700	

(3) 学校等施設の整備

事業名	名称	金額(円)		備考
		全体	本年度	
糸魚川中学校 改修事業	糸魚川中学校トイレ改修(建築)工事	27,050,100	27,050,100	R2から繰越
	糸魚川中学校トイレ改修(電気設備)工事	7,200,600	7,200,600	R2から繰越
	糸魚川中学校トイレ改修(機械設備)工事	19,468,900	19,468,900	R2から繰越
	糸魚川中学校トイレ改修実施設計業務委託	2,728,000	0	R4へ繰越
	合計	56,447,600	53,719,600	
青海中学校 改修事業	青海中学校体育館大規模改修実施設計業務委託	8,580,000	8,580,000	
	青海中学校体育館大規模改修工事監理業務委託	5,973,000	2,000,000	R3-4 債務負担
	青海中学校体育館大規模改修(建築)工事	181,500,000	32,400,000	R3-4 債務負担 R4へ繰越
	青海中学校校舎大規模改修(電気設備)工事	33,000,000	7,500,000	R3-4 債務負担 R4へ繰越
	青海中学校校舎大規模改修(機械設備)工事	12,100,000	0	R3-4 債務負担 R4へ繰越
	合計	241,153,000	50,480,000	

16 学校給食

(1) 学校給食実施状況

学 校 名	調理員人数(人)		児 童 生 徒 教 職 員 人 数 (人)	1 週間の給食内容	給食費(円)
	正職員	会計年度 任用職員			
能生学校給食センタ - (能生地域小・中学校)	民間委託		535	米(週4日) パン・麺 (隔週1日)	1食単価 小学校280 中学校320 徴収月額(4~2月) 小学校5,000 中学校5,500 令和3年度から 給食費を改定
下早川小学校	-	2	90		
大和川小学校	-	5	213		
西海小学校	-	3	92		
糸魚川東小学校	-	6	291		
糸魚川小学校	1	8	440		
大野小学校	-	2	74		
根知小学校	-	2	42		
田沢小学校	1	6	228		
青海小学校	-	3	139		
糸魚川東中学校	-	4	163		
糸魚川中学校	-	9	529		
青海中学校	田沢小学校で調理		187		
ひすいの里総合学校	糸魚川小学校で調理		51		
合 計	2	50	3,074		

人数は令和3年5月1日現在

(2) 糸魚川市能生学校給食センター運営委員会

ア 委員

(任期 令和3年4月1日～令和5年3月31日)

役職名	氏名	委嘱区分	備考
委員長	林見洋一	学識経験	学校薬剤師
副委員長	中嶋里子	校長代表	木浦小学校長
委員	大桃和行	教頭代表	能生中学校 教頭
委員	高橋悦子	学識経験	元中能生小学校長
委員	佐藤和美	給食主任代表	磯部小学校 養護教諭
委員	吉原奈々	養護教諭代表	能生小学校 養護教諭
委員	矢島久樹	保護者代表	能生中学校 P T A 会長
委員	谷佳樹	保護者代表	木浦小学校 P T A 会長

イ 会議の開催

開催年月日	会場	議題等
令和3年7月15日	能生事務所会議室	第1回 ・委員長及び副委員長の選出について ・令和2年度学校給食会計決算報告 ・令和3年度の給食運営について ・糸魚川市能生学校給食センター調理等業務委託の契約更新について

(3) 糸魚川市学校給食運営委員会

ア 委員

(任期 令和3年7月1日～令和5年6月30日)

役職名	氏名	委嘱区分	備考
委員	増村浩一	校長代表	磯部小学校長
委員	磯野和美	教頭代表	中能生小学校 教頭
委員	山下加奈代	学識経験	糸魚川地域振興局健康福祉部 地域保健課 主査
委員	山本雅代	給食主任代表	糸魚川小学校 栄養教諭
委員	山崎かおり	養護教諭代表	糸魚川東中学校 養護教諭
委員	本間寛道	保護者代表	糸魚川市 P T A 連絡協議会長

新型コロナウイルス感染拡大のため不開催

こども教育課

1 令和3年度 糸魚川市子ども教育 実践上の努力点

<糸魚川市総合計画>

郷土愛にあふれ、夢をかなえるひとづくり

<糸魚川市子ども一貫教育方針の基本理念>

○心・健康・学力のバランスのとれた子どもを育てます

一人ひとりの個性を生かしてその能力を伸ばし、子どもの夢を育てます

ふるさと糸魚川をよく知り、郷土を愛する子どもを育てます

家庭、地域、園・学校が力を合わせて糸魚川の子どもを育てます

(1) 糸魚川市子ども一貫教育の推進と地域の特性を生かした特色ある教育課程の編成

「糸魚川市子ども一貫教育方針」による「基本計画」に基づいた実践を推進し、家庭や地域に信頼される園・学校づくりを進める。

- ・糸魚川市子ども一貫教育の趣旨を家庭や地域に積極的に啓発し、その実践や成果を発信する。
- ・コミュニティ・スクールや地域学校協働活動などの地域の教育力を積極的に活用し、家庭や地域社会と協働した教育活動を推進する。

地域の特性を生かした特色ある教育課程を編成し、知・徳・体の調和のとれた子どもを育む。

- ・ふるさとを学ぶ教育資源として、糸魚川ユネスコ世界ジオパークを積極的に活用した教育活動を実践する。
- ・自校の教育環境のよさを生かした特色ある園・学校づくりを推進する。

(2) 実践上の努力点

ア 親子支援・乳児保育・幼児教育の充実

市では3歳までの愛着形成やしつけを土台とした乳幼児期の指導・支援を重視しています。

(ア) 健康な心と体づくり

- ・愛着形成の重要性を家庭と共有し、自己肯定感を育む子育てを推進する。
- ・園と家庭、保健師等の関係機関と連携し、一人ひとりに応じた子育て支援に努める。
- ・基本的な生活習慣づくり及びメディアコントロール等を奨励し、園・家庭・地域とともに推進する。

(イ) よりよく生きるための基礎づくり

- ・乳幼児が興味・関心をもち、活動する環境づくりに努める。
- ・遊びを中心とした生活を通して、一人ひとりに応じた総合的な指導及び支援の充実を図る。
- ・多様な体験を通して豊かな感性や道徳性、自立心などを培う。

イ 豊かな心の育成

道徳教育

道徳科授業の質の向上

- ・ 読み物教材で登場人物への自我関与中心の学習を取り入れる。
 - ・ 問題解決的な学習を取り入れる。
 - ・ 道徳的行為に関する体験的な学習を取り入れる。
- (評価) ・ 3つの指導法を取り入れた授業を行った学校が90%以上
・ 指導方法の研修を1回以上実施した学校が80%以上

人権教育、同和教育

人権尊重の精神と実践的な態度の育成

- ・ 副読本「生きる」の活用等により、人権問題に迫る学習を進める。
 - ・ 人権教育強調週間等において、家庭や地域との連携を図る。
- (評価) ・ 全学級で「生きる」の活用が2回以上の学校が80%以上
・ 子どもの学ぶ姿を、家庭や地域に発信した学校が80%以上

生徒指導

認め合い、支え合う集団づくり

- ・ 学校「いじめ防止基本方針」に基づき、未然防止と適切な対応に努める。
 - ・ 家庭や関係機関との連携による情報モラル教育の充実を図る。
 - ・ 子ども主体の活動を意図的・計画的に実践する。(特別活動の推進)
- (評価) ・ 学校「いじめ防止基本方針」を家庭、地域と共有した学校が80%以上
・ 特別活動の推進やhyper-QU(よりよい学校生活と友達づくりのためのアンケート)の活用により、集団づくり、個への支援に取り組んだ学校が80%以上

ウ 確かな学力の育成

主体的・対話的で深い学びを実現する授業改善

- ・ 全校体制により授業改善を進める。
 - ・ 「授業改善5つのポイント」に基づく授業改善を進める。
 - ・ ICTを活用した授業改善を進める。
- (評価) ・ 「授業改善5つのポイント」を活用して授業改善をしている学校が100%

基礎学力の定着と集中力の向上

- ・ 幼児期からの読み聞かせ等の読書活動を充実する。
 - ・ 小学校は、朝の「音読・まず計算・漢字学習」を行う。
 - ・ 中学校は、教科部を中心に基礎学力テスト等を工夫して行う。
- (評価) ・ 全国学力・学習状況調査及び標準学力検査(NRT)の結果が、全国平均を上回る。

確実な学習習慣づくり

- ・ 家庭学習の計画づくり、授業と関連する課題（予習・復習等）を工夫する等、中学校区で連携して家庭学習について指導する。
 - ・ 望ましい生活リズム（電子メディアの使い方や食事・睡眠時間等）の定着を推進し、家庭学習時間を確保する。
- （評価） ・ 家庭学習時間が達成できた学校が80%以上

エ 健やかな体の育成

望ましい生活リズムの習慣化づくり

- ・ 家庭や地域に対して、「早寝早起きおいしい朝ごはん」の啓発を行い、連携して取り組む。
- （評価） ・ 食育の推進を図り、「朝食は3品以上食べる」を達成できた園・学校が80%以上
- ・ 望ましい生活リズムの啓発を行い、早寝早起きの習慣を達成できた園・学校が80%以上

健康でたくましい体づくり

- ・ 幼稚園・保育園では、運動遊び、じゃれつき遊びを計画的・継続的に実践する。
 - ・ 「1学校1取組」の改善・充実に努め、継続的・効果的に運動に取り組めるよう教育課程を工夫する。
- （評価） ・ 運動遊び、じゃれつき遊びを実践した保育園・幼稚園が80%以上
- ・ 体力テストの結果をもとに授業改善等を実施した学校が90%以上

メディアとの適切な付き合い方

- ・ 家庭や児童生徒に対して、自律的な電子メディア利活用について啓発を行い、連携して取り組む。
- （評価） ・ ルール作りなどの啓発を行い、自律的なメディアの利活用が達成できた学校が80%以上

オ ジオパーク学習の推進

ふるさと糸魚川への愛着や誇りの形成・持続可能な発展の視点などの見方、考え方の育成

体系だったジオパーク学習の推進

- ・ 現地学習等を企画し、各ジオエリアのよさを体験できる活動を充実させる。
- ・ ジオパークに関する資料*を積極的に活用する。
- ・ 発達段階に応じたジオパーク学習を指導計画に位置付け、体験的・探究的な学習を推し進める。

* 「まるごと糸魚川資料集」「小学校理科副読本」「境界のまち糸魚川」「ジオパーク巡検案内書」「ジオパークのことがわかる本」「糸魚川世界ジオパーク石のことがわかる本」「糸魚川世界ジオパークガイドブック」「糸魚川世界ジオパーク植物ガイドブック」「のびゆく糸魚川（社会科副読本）」など多数

地域や家庭との連携の充実

- ・ フォッサマグナミュージアムや歴史民俗資料館等の施設を積極的に活用する。
- ・ 学芸員やジオパークガイド等の「地域人財」を有効活用する。
- ・ ジオパーク学習交流会や園・学校での学習発表会等で、児童生徒の学びを家庭や地域に発信する。

カ キャリア教育の推進

自分らしい生き方を、ふるさと糸魚川から学び、実現させる力の育成

- ・ 「夢ナビカルテ」「キャリア・パスポート」等を用いた自己を見つめる活動と、小中連携を考慮した活動を行う。
- ・ 「夢ナビゲーション月間」の取組を充実させ、主体的に自分の将来を考える力を育てる。
- ・ 園・学校と家庭・地域及び事業所との連携（産学官連携、「糸魚川市キャリアフェスティバル」と自校のカリキュラムの関連付け等）、及び中学校区幼保小中連携を通して、地域参画型のキャリア教育を進める。

キ 特別支援教育の充実

園・学校体制で取り組む組織的な体制づくり

- ・ 子ども一人ひとりの教育的ニーズを把握し、園・学校全体で適切な指導及び必要な支援を行う。
- ・ 子どものもてる力を高め、学習や生活上の困難を改善、または克服する。

インクルーシブ教育システムの推進

- ・ 必要とされる合理的配慮を提供するとともに基礎的な環境を整備し、誰もがわかりやすい授業の改善、工夫を図る。
- ・ 各学校・学級間で連携しながら、交流及び共同学習を継続的に実施する。

途切れない一貫した支援

- ・ 早期からの教育相談や支援及び適切な就学先の決定を行い、その後の一貫した支援についても助言を行う。
- ・ 教育委員会や発達支援センター及び特別支援学校（センター的機能）、通級指導教室等の関係機関との連携を図る。

(3) 今日的な教育課題への対応

ア 教育のICT化

イ 環境教育

ウ 安全・防災教育

エ プログラミング教育

オ SDGsを意識した教育

2 実施主要事業一覧

(1) 月別事業

月	事業名	内容
4	<ul style="list-style-type: none"> ・辞令交付式 ・転入・新採用教職員歓迎式（1日） ・小・中学校入学式（8日） ・ひすいの里総合学校入学式（9日） ・学校事務説明会 ・養護教諭事務説明会 	転入・配置換等86人（うち新採用12人） 小学校入学者258人 中学校入学者 315人 小学部入学者 2人 中学部入学者 5人 各学校の教頭と事務職員を招集しての説明会
5	<ul style="list-style-type: none"> ・県小校長会代議員会糸魚川大会（Zoom） ・児童生徒健康診断 ・学校事務共同実施推進協議会 ・教育要覧刊行 ・市内中学生芸術鑑賞教室（中止） ・全国学力・学習状況調査（27日） 	
6	<ul style="list-style-type: none"> ・教育支援委員会、専門調査員会（1日） ・教科書展示会（11～24日） ・教育委員学校訪問（28・30日） 	医師会、関連機関等39名の委員で審議 28日 糸魚川中、ひすいの里総合、糸魚川小 30日 磯部小、中能生小、南能生小
7	<ul style="list-style-type: none"> ・新人研修会（6日） ・教育委員学校訪問（7・8・9・12日） ・「教育糸魚川」46号発行 ・第22回教育懇談会（8日） ・学校事務共同実施グループ連絡会議（26日） 	7日 木浦小、能生小、能生中 8日 大和川小、糸魚川東中、下早川小 9日 青海小、青海中、田沢小 12日 根知小、大野小、西海小、糸魚川東小
8	<ul style="list-style-type: none"> ・中学生イングリッシュキャンプ（中止） ・初任者ボランティア体験研修（17日） 	
9	<ul style="list-style-type: none"> ・市内小学校親善陸上大会（16日中止） ・アウトリーチコンサート（24日） 	口笛、ヴァイオリン、ピアノ、チェロのスペシャルカルテットコンサート 児童生徒、教職員120名が鑑賞
10	<ul style="list-style-type: none"> ・教育支援委員会、専門調査委員会（7日） ・キャリアフェスティバル（8日） ・市小・中・特別支援学校音楽発表会（28日） 	判断申込者111人について審議（年度末までに124人） 4中学校3年生参加
11	<ul style="list-style-type: none"> ・糸魚川ジオパーク学習交流会（11日） 	14小学校の3・4年生による地域学習の発表と交流会
12	<ul style="list-style-type: none"> ・「教育糸魚川」47号発行 	
1	<ul style="list-style-type: none"> ・市子ども教育実践上の努力点策定委員会 	
2	<ul style="list-style-type: none"> ・第23回教育懇談会（中止） ・市子ども教育実践上の努力点策定委員会 	
3	<ul style="list-style-type: none"> ・中学校卒業式（2・7日） ・小学校卒業式（24日） ・ひすいの里総合学校卒業式（23日） ・「教育糸魚川」48号発行 	中学校卒業生 315人 小学校卒業生 311人 小学部卒業生 1人 中学部卒業生 1人

(2) 通年事業

事業名	内容
市校長会	年間9回、市内小中学校長が参加し、諸課題について研究・指導
教職員県外派遣研修	コロナ禍により、教職員の県外研修の参加はなかった。
指導主事学校訪問	こども教育課指導主事が全小中特別支援学校に訪問し、校長面談により、学力向上及び生徒指導の取組の計画、進捗状況、成果と課題の説明を受ける。
コミュニティ・スクール推進事業	市内小中特別支援学校19か校がCS実践校として取組
英検受験料補助	小中学生を対象に、英検受験料の補助事業を実施 市内小中学校及び直江津中等教育学校 407人に補助
漢検受験料補助	小中学生を対象に、漢検受験料の補助事業を実施 市内小中学校及び直江津中等教育学校 478人に補助
数検受験料補助	小中学生を対象に、数検受験料の補助事業を実施 市内小中学校及び直江津中等教育学校 46人に補助
学力向上支援事業	市内小中学校で学力水準を把握するためのNRT検査を実施 市内小中学生を対象とし、放課後及び長期休業中の補充学習等への補助を実施
教育・心理検査の実施	安心・安全な学校生活と望ましい人間関係づくりのために、全小・中学校で年間2回「hyper-QU」を実施
いじめ問題専門委員会	いじめによる重大事態の調査・報告 (令和3年度は実施せず)
系魚川市いじめ防止連絡協議会	年間3回、生徒指導関係機関を招集し、市内小中高等学校の生徒指導の現状と取組に関する情報交換を実施
教職員研修会	市内幼保小中学校の職員を対象とし、授業研修、課題・職種別研修、全体研修等を計画・実施
教育補助員等配置事業	教育補助員49人、学校介助員1人、学校看護師3人 合計53人を配置

(3)実施内容

ア糸魚川市いじめ問題専門委員会 委員の構成

分野	氏名	役職
心理学	加藤 哲文	上越教育大学大学院教授
人権	水嶋 聡	糸魚川人権擁護委員協議会委員
法律	川辺 雄太 ~R3.6.17 見竹 泰人 R3.6.18 ~	弁護士
教育	稲垣 心顕	上越教育大学大学院教授

会議の経過 開催せず

イ糸魚川市いじめ防止連絡協議会 委員の構成

所 属	氏 名
糸魚川警察署 生活安全課課長	山本条太郎
糸魚川市校長会 青海中学校長	石川 清春
糸魚川市教育研究会生徒指導部長 下早川小学校長	岩月 高峰
新潟地方法務局 糸魚川支局長	小林 秋夫
糸魚川市 PTA 連絡協議会 会長	本間 寛道
糸魚川人権擁護委員協議会 事務局長	山本 明美
主任児童委員 委員長	長 砂男
県立高等学校 糸魚川高等学校教諭	広川 和郎
糸魚川市教育委員会 教育長	井川 賢一 ~R3.8.29 鶴本 修一 R3.8.30~

会議の経過

- 第1回 令和3年7月9日
(協議題)糸魚川市及び各種団体からの情報提供
- 第2回 令和3年11月26日
(協議題)糸魚川市及び各種団体からの情報提供
- 第3回 令和4年3月23日
(協議題)糸魚川市及び各種団体からの情報提供

3 学校の状況

(1) 学校別児童・生徒数及び学級数

(令和3年5月1日現在)

区分 学校名	児童・生徒数(人)							学級数 (学級)
	計	1年	2年	3年	4年	5年	6年	
磯部小学校	(1) 33	4	6	3	5	(1) 5	10	(1) 5
能生小学校	(16) 174	(2) 30	(4) 29	(4) 33	(3) 24	(1) 26	(2) 32	(2) 8
南能生小学校	21	1	3	3	3	3	8	3
中能生小学校	(3) 45	4	(1) 12	4	(1) 7	9	(1) 9	(1) 5
木浦小学校	(1) 10	2	2	2	(1) 1	1	2	(1) 4
下早川小学校	(7) 71	(1) 15	11	(2) 12	(3) 14	(1) 10	9	(2) 8
大和川小学校	(23) 187	(6) 32	(4) 24	(4) 30	(1) 35	(4) 30	(4) 36	(4) 10
西海小学校	(7) 74	(1) 15	(1) 6	(2) 10	11	(3) 18	14	(2) 8
糸魚川東小学校	(15) 264	(3) 48	(2) 47	(2) 36	(1) 36	(4) 59	(3) 38	(2) 12
糸魚川小学校	(30) 399	(5) 51	(3) 63	(9) 74	(4) 64	(5) 74	(4) 73	(5) 17
大野小学校	(7) 55	(1) 8	5	(2) 8	(2) 11	(2) 14	9	(2) 8
根知小学校	(2) 30	0	4	(1) 4	8	8	(1) 6	(1) 4
田沢小学校	(11) 202	(4) 25	(2) 35	(2) 33	(2) 44	(1) 24	41	(2) 11
青海小学校	(10) 117	(2) 23	(2) 20	(1) 12	(2) 20	(2) 18	(1) 24	(2) 8
(小学校計)	(133) 1,682	(25) 258	(19) 267	(29) 264	(20) 283	(24) 299	(16) 311	(27) 111
能生中学校	(7) 159	(2) 49	(1) 42	(4) 68				(2) 8
糸魚川東中学校	(7) 136	(3) 47	40	(4) 49				(3) 8
糸魚川中学校	(29) 475	(7) 162	(13) 172	(9) 141				(6) 20
青海中学校	(6) 162	(4) 57	48	(2) 57				(1) 7
(中学校計)	(49) 932	(16) 315	(14) 302	(19) 315				(12) 43
ひすいの里総合学校 (小学部)	15	2	2	4	2	4	1	(1) 6
ひすいの里総合学校 (中学部)	10	5	4	1				(1) 4

小・中学校 ... ()内は特別支援学級児童・生徒の内数、特別支援学級内数
特別支援学校 ... ()内は重複学級の内数

(2) 学校別教職員数(人)

(令和3年5月1日現在)

学校名	区分	計	教員	養護教諭	栄養教諭 栄養職員	事務職員	管理員	調理員
磯部小学校		(1) 9	7	1	0	1	(1)	0
能生小学校		(1) 18	15	1	1	1	(1)	0
南能生小学校		8	5	1	0	1	1	0
中能生小学校		(1) 10	8	1	0	1	(1)	0
木浦小学校		(1) 8	6	1	0	1	(1)	0
下早川小学校		(2) 14	11	2	0	1	(1)	(1)
大和川小学校		(4) 18	15	1	0	2	(1)	(3)
西海小学校		(3) 13	11	1	0	1	(1)	(2)
糸魚川東小学校		(6) 20	18	1	0	1	(1)	(5)
糸魚川小学校		(6) 33	28	1	1	1	(1) 1	(5) 1
大野小学校		(2) 15	13	1	0	1	(1)	(1)
根知小学校		(2) 9	7	1	0	1	(1)	(1)
田沢小学校		(5) 20	16	1	1	1	(1)	(4) 1
青海小学校		(3) 16	13	2	0	1	(1)	(2)
(小学校計)		(37) 211	173	16	3	15	(13) 2	(24) 2
能生中学校		22	18	1	0	2	1	0
糸魚川東中学校		(2) 22	19	1	0	1	1	(2)
糸魚川中学校		(7) 44	40	1	1	1	(1) 1	(6)
青海中学校		(1) 20	17	1	0	1	(1) 1	0
(中学校計)		(10) 108	94	4	1	5	(2) 4	(8) 0
ひすいの里総合学校		21	19	1	0	1	0	0

()内は会計年度任用職員の外数

4 教職員人事異動状況

令和2年度末 人事異動状況 (県費負担教職員)

(単位：人)

学校種別	退職者	転出者	転入者	配置換	再任用	新採用
小学校	11	31	31	13	1	7
中学校	4	12	15	4	4	5
特別支援学校	1	2	6	0	0	0
計	16	45	52	17	5	12

5 特別支援学校の状況

特別支援学校就学児童生徒数

(単位：人)

学校名	区分	小学部	中学部	高等部	計
市立ひすいの里総合学校		15	10		25
県立高田特別支援学校白嶺分校				22	22
系魚川市外 (妙高市立総合支援学校・長岡ろう学校高田分校、県立柏崎特別支援学校・県立高田特別支援学校)		1	1	2	4
計		16	11	24	51

6 糸魚川市教育相談センターの状況

(1) 概要

いじめ等の問題行動や不登校につながる児童生徒、保護者、教職員の悩みを聞き、その相談に応じた支援を行う。また、登校できない児童生徒を対象に、適応指導教室「ひすいルーム」「のうルーム」を設置し、児童生徒が再登校できるよう支援する。

(2) 相談員数

相談員	人数(人)
嘱託指導主事	1
教育相談員	7
適応指導教室指導員	3
合計	11

(3) 相談件数

	小学生	中学生	教員・保護者
いじめ	50	3	72
不登校	148	956	1,183
いじめを除く友人関係	156	42	156
学業・進路	78	69	166
家庭	60	56	273
その他	779	207	345
合計	1,271	1,333	2,195

その他は、不安、人目が気になる、教室に行きたくない、学校に行きたくない、話がしたい等、初期段階での悩みや、自己表現スキルトレーニングなど。

7 若者サポートセンターの状況

(1) 概要

15歳～25歳前後の市内に在住する若者への悩み事相談や就労支援、進学支援等を通して、当事者の不安や悩みを軽減し、社会的自立につなげる。

(2) 開設日 毎週水、木、日曜日の10時から15時

(3) 開設場所 糸魚川市こころの総合ケアセンター（水曜日）、糸魚川地区公民館（木、日曜日）

(4) スタッフ 常駐スタッフ1名、サポートスタッフ2名

(5) 延べ利用人数 682人

8 外国人児童生徒日本語指導支援事業

糸魚川市の小中学校等に通う外国籍児童生徒等の学校生活をサポートするために、日本語教育の支援を行う。

【 委託先：糸魚川国際交流協会 支援人数：1人 】

9 学校保健事業の状況

(1) 検診等の状況

検診項目	対象学年		
	小学校	中学校	特別支援学校
内科検診	全児童対象	全生徒対象	全児童生徒対象
歯科検診	全児童対象	全生徒対象	全児童生徒対象
眼科検診	全児童対象	全生徒対象	全児童生徒対象
耳鼻科検診	全児童対象	全生徒対象	全児童生徒対象
心臓検診	1・4年生	1年生	小学部1・4年生 中学部1年生
尿検査	全児童対象	全生徒対象	全児童生徒対象
血液(脂質)	5年生希望者 6年生追跡希望者	-	小学部5年生希望者 小学部6年生追跡希望者
貧血	-	2年生希望者	中学部2年生希望者

(2) 日本スポーツ振興センター共済給付状況 災害共済給付金(令和3年4月～令和4年3月申請分)

区分 学校別	医療費 給付金額 (円)	給付 件数 (件)	件数内訳						
			骨折 (件)	ねんざ (件)	挫傷 挫創 (件)	打撲 (件)	切創 (件)	その他 (件)	歯科 (件)
小学校	1,177,972	198	60	29	4	44	2	38	21
中学校	695,817	137	29	20	6	35	2	43	2
特別支援学校	4,556	1	0	0	0	1	0	0	0
合計	1,878,345	336	89	49	10	80	4	81	23

(3) 全国市長会学校災害賠償補償保険給付状況 学校災害賠償補償給付金(令和3年4月～令和4年3月申請分)

区分 学校別	医療費 給付金額 (円)	件数 (件)	件数内訳						
			骨折 (件)	ねんざ (件)	挫傷 挫創 (件)	打撲 (件)	切創 (件)	その他 (件)	歯科 (件)
小学校	750,000	15	9	1	0	1	0	3	1
中学校	670,000	14	6	4	1	1	1	1	0
特別支援学校	0	0	0	0	0	0	0	0	0
合計	1,420,000	29	15	5	1	2	1	4	1

10 就学援助の状況

(1) 要保護及び準要保護児童・生徒数

合 計	要 保 護	小学校 6人 中学校 1人 特別支援学校 1人 計 8人							
	準要保護	小学校 147人 中学校 107人 特別支援学校 3人 計 257人							
小 学 校		計 (人)	1年 (人)	2年 (人)	3年 (人)	4年 (人)	5年 (人)	6年 (人)	備 考 児童総数 (対象児童の割合) 1,682人(9.10%)
	計	153	22	21	22	28	31	29	
	要 保 護	6	0	3	1	1	0	1	
	準要保護	147	22	18	21	27	31	28	
中 学 校		計 (人)	1年 (人)	2年 (人)	3年 (人)	備 考			
	計	108	35	36	37	生徒総数 (対象生徒の割合) 932人(11.59%)			
	要 保 護	1	1	0	0				
	準要保護	107	34	36	37				
特別支援 学 校		計 (人)	1年 (人)	2年 (人)	3年 (人)	4年 (人)	5年 (人)	6年 (人)	備 考
	計	2	1	0	0	1	0	0	
	要 保 護	0	0	0	0	0	0	0	
	準要保護	2	1	0	0	1	0	0	
		計 (人)	1年 (人)	2年 (人)	3年 (人)	児童生徒総数 (対象生徒の割合) 25人(16.0%)			
	計	2	1	0	1				
	要 保 護	1	0	0	1				
	準要保護	1	1	0	0				

児童・生徒総数は令和3年5月1日現在

(2) 要保護及び準要保護児童・生徒就学援助費種別支給状況

(単位：円)

項目 学校別	合 計	学用品費 通学用品費	校外活動費 体育実技用具費	新入学児童生 徒学用品費等	修学旅行費	医 療 費 共 済 掛 金	PTA 会 費 生 徒 会 費
合 計	26,389,310	4,370,191	709,778	2,701,200 (内入学前支給 45人 2,530,140)	1,158,716	222,299	991,010
小 学 校	13,978,197	1,916,126	429,419	1,021,200 (内入学前支給 19人 970,140)	869,888	162,136	346,308
中 学 校	12,399,953	2,454,065	280,359	1,680,000 (内入学前支給 26人 1,560,000)	288,828	60,163	633,542
特別支援学校	11,160	-	-	-	-	0	11,160
項目 学校別	給 食 費	オンライン 学習通信費					
合 計	13,326,116	2,910,000					
小 学 校	7,538,120	1,695,000					
中 学 校	5,787,996	1,215,000					
特別支援学校	-	-					

(3) 特別支援教育就学奨励費支給状況

(単位：円)

項目 学校別	合 計	学用品費 通学用品費	校外活動費 体育実技用具費	新入学児童生 徒学用品費等	修学旅行費	給 食 費
合 計	5,527,968	1,034,765	113,515	749,890	155,246	3,474,552
小 学 校	3,829,735	633,450	90,885	459,990	118,690	2,526,720
中 学 校	1,698,233	401,315	22,630	289,900	36,556	947,832

11 特別支援学校就学奨励費支給状況

項目 学校名	支 給 人 員 (人)	金 額 (円)
合 計	1	68,000
高田特別支援学校	1	68,000

12 私立高等学校学費補助金支給状況

学校名	項目	支給人員(人)	金額(円)
合計		27	689,000
上越高等学校		13	324,000
N高等学校		3	90,000
新潟産業大学附属高等学校		1	25,000
関根学園高等学校		4	100,000
つくば開成高等学校		1	30,000
東京学館新潟高等学校		1	15,000
鵬高等学校		1	25,000
中越高等学校		1	25,000
日本文理高等学校		2	55,000

13 体育大会等参加補助金支出状況

学校別	項目	種目数(件)	大会参加延べ人数(人)	補助金(円)
合計		116	1,804	9,062,610
小学校		4	505	297,000
中学校		112	1,299	8,765,610

14 通学支援事業

(1) 通学費補助

学校名	区分	交通機関	児童生徒数(人)	支出額(円)	備考
合計			211	21,512,160	
(小学校計)			57	2,495,480	
磯部小学校		路線バス	16	659,480	
南能生小学校		路線バス	4	199,480	
下早川小学校		路線バス	20	903,180	
西海小学校		路線バス	2	77,560	
糸魚川小学校		路線バス	6	339,880	
大野小学校		路線バス	2	70,200	
青海小学校		路線バス	7	245,700	
(中学校計)			154	19,016,680	
能生中学校		路線バス	64	8,003,920	
糸魚川東中学校		路線バス	10	1,492,280	
糸魚川中学校		路線バス	74	9,272,860	
青海中学校		鉄道・路線バス	6	247,620	

(2) スクールバス等運行経費

学校名	区分	運行方法	児童生徒数(人)	支出額(円)	備考
合計			203	18,979,764	
(小学校計)			60	14,714,689	
磯部小学校		委託	3	304,162	スクールバス・タクシー
南能生小学校		委託	3	803,514	スクールバス・タクシー
大和川小学校		委託	13	2,283,875	スクールバス
根知小学校		委託	13	3,850,821	スクールバス
田沢小学校		委託	16	2,498,718	スクールバス
青海小学校		委託	12	4,973,599	スクールバス
(中学校計)			143	4,265,075	
能生中学校		委託	64	692,208	スクールバス・臨時バス
糸魚川中学校		委託	74	1,179,200	路線バス(臨時)
青海中学校		委託	5	2,393,667	スクールバス

(3) こどもフリーパス

	申請者(延べ数) (人)	助成額(円)
小学校	38	40,660
中学校	335	716,900
計	373	757,560

15 通学路防犯パトロール事業

防犯パトロール員登録者数(令和4年3月31日現在)

地 域	登録者数(人)
計	129
能生地域	29
糸魚川地域	80
青海地域	20

16 情操教育推進事業

新型コロナウイルス感染症対策のため中止

実施計画日	令和3年5月25日 *新型コロナウイルス感染症対策のため中止
実施予定内容	中学校芸術鑑賞教室公演題目 「古典芸能鑑賞会 ~狂言VS落語~」 株式会社 創(はじめ)
参加予定生徒	中学校4校 1~3年生

音楽、古典芸能、演劇を順に実施

17 中学生海外派遣事業

新型コロナウイルス感染症対策のため中止

18 外国語指導助手（ALT）の状況

氏名	国籍	ホーム校	支援校	契約期間
エリック ワハッホルツ	アメリカ	能生中学校	磯部小学校・木浦小学校	令和3.8.6 ～令和4.8.5
クリストファー マイヤー	アメリカ	糸魚川東中学校	下早川小学校・大和川小学校	令和3.10.4 ～令和4.7.31
エヴァート ヴェルズッコ	アメリカ	糸魚川中学校	糸魚川小学校・大野小学校 ひすいの里総合学校	令和3.7.31 ～令和4.7.30
メリッサ ペレズ	アメリカ	青海中学校	田沢小学校・青海小学校 根知小学校	令和3.7.24 ～令和4.7.23
ロベルト ルナ	アメリカ	糸魚川中学校	糸魚川小学校・西海小学校 糸魚川東小学校	令和3.10.18 ～令和4.7.31
アイリス マン	アメリカ	能生小学校	中能生小学校・南能生小学校	令和3.11.8 ～令和4.7.31

生涯学習課

1 生涯学習・社会教育の推進

(1) 社会教育委員

ア 委員の構成

任 期 自 令和3年4月1日

至 令和5年3月31日

役 職 名	氏 名	選 出 区 分	
委 員	猪 又 英 一	1 号 委 員 市 立 学 校 長	小学校長代表
"	小 玉 裕		中学校長代表
"	猪 又 由 紀	2 号 委 員 各 種 団 体 か ら 推 薦 さ れ た 者	社会教育関係団体
"	楠 田 法 宣		高齢者団体
委 員 長	清 水 博		体育団体
委 員	堀 田 岩 吉		公民館連絡団体
"	本 間 寛 道		青少年育成関係団体
副 委 員 長	和 泉 裕 一		"
委 員	松 本 香 織		家庭教育活動団体
"	長 砂 男		"
"	田 邊 和 子		文化団体
"	小 野 雅 子		3 号 委 員 学 識 経 験 者
"	笠 原 真 理 子		
"	矢 島 好 美		
"	渡 邊 文 恵		

イ 会議の経過

第1回 令和3年4月23日 (兼生涯学習推進委員会)

(協議題)

- ・ 役員の選出について
 - ・ 第2次糸魚川市生涯学習推進計画 令和3年度実施計画について
 - ・ 令和3年度生涯学習推進事業(主な事業とスケジュール)について
- 第2回・第3回は生涯学習推進委員会に記載

ウ 第21回 新潟県社会教育研究大会妙高大会の参加

期 日 令和3年10月13日

会 場 糸魚川市役所 203・204会議室(サテライト会場)

テ ー マ 「コロナ後の社会教育の役割」

内 容 表彰式、事例発表、講演

(2) 生涯学習推進委員会委員

ア 委員の構成

自 令和3年4月1日
至 令和5年3月31日

委員区分	氏名	選出区分	備考
委員	猪又英一	小学校長代表	
"	小玉裕	中学校長代表	
"	猪又由紀	社会教育関係団体	
"	楠田法宣	高齢者団体	
委員長	清水博	体育団体	
委員	堀田岩吉	公民館連絡団体	
"	本間寛道	青少年育成関係団体	
副委員長	和泉裕一	"	
委員	松本香織	家庭教育活動団体	
"	長砂男	"	
"	田邊和子	文化団体	
"	小野雅子	学識経験者	
"	笠原真理子	"	
"	矢島好美	"	
"	渡邊文恵	"	
"	土屋益男	公募	

イ 会議の経過

第1回 令和3年4月23日 (兼社会教育委員会議)
(協議題) 社会教育委員会議に記載

第2回 令和3年12月15日
(協議題)

- ・第2次系魚川市生涯学習推進計画 令和3年度実施計画の成果と課題(中間報告)について

第3回 令和4年3月17日
(協議題)

- ・第2次系魚川市生涯学習推進計画 令和3年度実施計画(成果と課題)報告
- ・第2次系魚川市生涯学習推進計画 令和4年度実施計画(案)について
- ・図書館の現状と課題について

(3) 青少年教育
事業実施状況

事業名	実施時期	会場	参加者(人)	備考
地区青少年活動事業	4月～3月	市内全域	969	地区公民館 8館 (大和川・西海・糸魚川・大野・磯部・能生・中能生・上南) 小学校PTA 2団体 (南能生・青海)
キッズフェスタ2021	11月28日午前 11月23日午後 11月27日午前	能生生涯学習センター 糸魚川地区公民館 青海生涯学習センター	124	能生 45 糸魚川 53 青海 26
ワクワク探検隊	7月17日	長者ヶ原遺跡公園	20	糸魚川アクトキッズに業務委託
青海少年の家 自然科学教室	年12回	青海地域	79	
青海少年の家 自由研究教室	年5回	青海地域	7	
青海少年の家 出前教室	年3回	田沢小学校 青海小学校 青海幼稚園	88	
青海少年の家 放課後自由学習教室	4月～3月	青海少年の家	65	委託事業
週末活動事業「海とあそぼう！」	中止	市振海岸		新型コロナウイルス感染症拡大防止のため中止
放課後子ども教室	4月～3月	能生児童館	3,390	国県補助事業 (担当：こども課)

(4) 地域学校協働活動事業（国県補助事業）

ア 事業概要

地域と学校がパートナーとなり、地域全体で子どもたちの成長を支え、地域を元気にする活動。地域学校協働活動推進員を配置し、学校運営協議会などを通じ、学校や地域と目標やビジョンを共有しながら、地域の方や企業、関係各団体等と学校との連絡調整などを行い、協働活動を推進する。

地域ボランティア人数 延べ18,621人

イ 地域学校協働活動推進員の構成

任 期 自 令和3年4月1日
至 令和4年3月31日

氏 名	担 当 学 校	備 考
伊 藤 先 子	糸魚川東小学校	
小 川 卓	下早川小学校	
	糸魚川東中学校	
恩 田 至	木 浦 小 学 校	
高 橋 眞	能 生 小 学 校	
滝 川 一 夫	中能生小学校	
	能 生 中 学 校	
橋 立 雄 二	南能生小学校	
星 野 裕 子	磯 部 小 学 校	
水 嶋 信 一	糸魚川中学校	
	青 海 中 学 校	
山 本 修	糸魚川小学校	~令和3年8月30日
	ひすいの里総合学校	~令和3年8月30日
横 田 靖 彦	糸魚川小学校	令和4年1月1日~
吉 田 一 郎	大和川小学校	
	糸魚川東中学校	
陸 川 敏 子	能 生 中 学 校	

(5) 家庭 教 育
事業実施状況

事 業 名	実 施 時 期	会 場	参 加 者 (人)	備 考
就学時健康診断等を活用した 学童期の子育て講座	6月~2月 15回	市 内 小 学 校	359	磯部・能生・南能生・中能生・下 早川・大和川・西海・糸魚川東・ 糸魚川・大野・根知・田沢・青海
思 春 期 の 子 育 て 講 座	11月・3月 2回	市内小中学校	198	大野小学校・能生中学校
中学生等を対象にした 性に対する理解講座	10月12日	糸魚川東中学校	40	性的自立に向けて

事業名	実施時期	会場	参加者(人)	備考
地区家庭教育支援事業	6月～11月	市内全域	739	地区公民館 4館 (上南・糸魚川・大野・田沢) 小学校PTA 1団体(磯部)
ふるさと楽習親子塾 (親子体験学習)	5月16日	大和川森林公園	57	きのこの菌打ち
	中止 (6月26日)	南能生小周辺		ナイトウォッチング (雨天のため中止)
	11月6日	グリーンマツコゴルフ場 周辺	6	ぶな林探検隊
	11月21日	大和川森林公園	47	きのこの収穫
	2月13日	青海総合 グラウンド周辺	6	雪上トレッキング (青海少年の家「自然科学教室」と合同 開催)
土曜自習室	4月～3月 34回	市民図書館 青海総合文化会館	32	国県補助事業 家庭学習の習慣づけ 本に親しむ環境づくり 子どもの居場所づくり
家庭教育座談会	1月22日	市民図書館	7	土曜自習室取組紹介
父親の子育て参加啓発講座 「お父さんといっしょ！」	7月22日・23日	市民会館 市民図書館	24	土曜自習室夏休み特別企画 父親の家庭教育
親子防災教室	12月18日	糸魚川地区公民館	22	

(6) 成人式
事業実施状況

事業名	実施時期	会場	参加者(人)	備考
成人式 (式典・アトラクション)	中止			成人式実行委員会 12回
アトラクションの公開 (恩師動画メッセージ)	3月12日・ 3月16日～ 4月15日			式典中止に伴うオンライン配信

(7) 成人教育
事業実施状況

事業名	実施時期	会場	参加者(人)	備考
おとなのワクワク探検隊	中止			
生涯学習事業「おみちよう英会話」	1月17日 1月24日	浦本地区公民館 下早川地区公民館	15	
生涯学習事業「クリスマスリース教室」	12月19日	糸魚川地区公民館	5	
読み語り体験講座	12月16日 12月18日	能生生涯学習センター	11	
リース教室	年14回	青海少年の家	57	
自主運営講座(8講座)	年間	青海生涯学習センター ほか	2983	
カルチャー工房/木彫教室/和紙画教室/スポーツ愛好会/陶芸教室/井戸端イングリッシュ/健康トランポピクス教室/コーラスはな				
地区生涯学習推進事業	4月～3月	市内全域	1,547	地区公民館 8館 (上早川・大和川・西海・糸魚川・大野・磯部・能生・田沢)

2 生涯学習施設整備

(1) 生涯学習施設の改修等

施設等	事業概要	請負業者名	工期	事業費(円)
能生生涯学習センター	空調設備更新 一式	株式会社 カネカ	R3.4.30 ゝ R3.8.27	41,866,000
木浦地区公民館屋根組 構造安全確認調査	現地調査、構造図作成 許容応力度計算 一式	杉田建築設計 事務所	R3.3.22 ゝ R3.4.28	902,000 R2から繰越
歌支館床下改修工事	床改修 一式	株式会社 丸田組	R3.11.18 ゝ R4.2.15	4,213,000
青海地域支館LED化(その1)工事	青海地域支館のLED化(4館)	株式会社 松沢電業	R3.12.10 ゝ R4.3.29	9,480,900 R4に繰越
青海地域支館LED化(その2)工事	青海地域支館のLED化(2館)	有限会社 小野崎電気工業所	R3.12.24 ゝ R4.3.23	7,084,000 R4に繰越
青海地域支館LED化(その3)工事	青海地域支館のLED化(1館)			R4に繰越
西町支館改修工事	外壁改修 一式 照明器具のLED化 一式	合資会社 山本製材所	R4.2.14 ゝ R4.3.31	4,224,000 R4に繰越

(2) 生涯学習施設の利用状況

(単位：回、人)

施設名	区分	計	施設名	区分	計
青海生涯学習センター	回数	1,139	能生生涯学習センター	回数	1,156
	利用者数	16,222		利用者数	13,570
青海陶芸教室	回数	187	磯部ふれあい会館	回数	254
	利用者数	993		利用者数	2,638
青海太鼓教室	回数	98	能生青年の館	回数	106
	利用者数	971		利用者数	1,266
美山多目的集会施設 (市民クラブハウス美山)	回数	61	青海少年の家	回数	140
	利用者数	254		利用者数	1,513

3 スポーツ推進事業実施状況

(1) スポーツ推進委員
ア 委員の構成

任 期 自 令和3年4月1日
至 令和5年3月31日

氏 名	役 職	指 導 種 目	地 域
長崎 秀康		陸上	能 生
池田 直弘		剣道	
天野 俊輔		サッカー、フットサル	
木嶋 正人		ミニバス、ニュースポーツ	
本山 創		陸上	
早津 由則		バレーボール、スポレック	
五味川 治	副会長	バレーボール、ニュースポーツ	
利根川 一夫		野球、ニュースポーツ	
川合 喜久雄		スキー	糸魚川
山本 博司	会長	ニュースポーツ	
古川 勇也		スノーボード	
金子 保		野球、バレーボール、綱引き	
小柳 奈緒美		陸上、綱引き	
嶋田 友宏		スポレック、ニュースポーツ	
渡邊 登志子		トランポピクス、健康体操、ニュースポーツ	
古田 利幸		バレーボール、ビーチボール	
荻野 悠子		ソフトボール、スノーボード	
青木 庄三		スキー、野球、グラウンド・ゴルフ	
福田 康之		アメリカンフットボール、バレーボール	
石澤 健一		ソフトテニス、スポレック	
青木 和人		卓球	
吉垣 忍		スキー、陸上、健康運動指導	
ボパール 弘子		岩登り、登山、スキー	
秋山 広介		卓球	青 海
和泉 陽子	副会長	バドミントン、スマイルボウリング	
富岡 茂		スキー	
長野 孝一		スキー、ソフトバレーボール	
白澤 芳秀		水泳	

イ 全体会議

回数	期日	会場	内容	出席委員(人)
第1回	4月21日	市役所	役員選出について 年間事業計画について	23
第2回	8月25日	市役所	スポーツトライアル体験会への協力について 新潟県スポーツ推進委員大会について	17

上記のほか、役員（会長・副会長）は上越地区スポーツ推進委員連絡協議会の理事会に出席（年4回）

ウ 2021いといがわスポーツレクリエーション祭実行委員会

回数	期日	会場	内容	出席委員(人)
第1回	9月29日	市役所	スポーツレクリエーション祭の開催について	13
第2回	10月21日	市役所	コースについて 役割分担について	10
第3回	11月15日	市役所	申込状況について 当日日程について	14

エ 研修会・講習会

期日	会場	研修会名 / 内容	参加委員(人)
中止 (6月19日・20日)	富山県富山市	令和3年度北陸地区スポーツ推進委員研修会	
中止 (7月11日)	妙高市	令和3年度上越地区スポーツ推進委員総合研修会(前期) 実技研修「ワンバウンドふらばーるバレー」	
10月16日	妙高市 (WEB:糸魚川市)	令和3年度第60回新潟県スポーツ推進委員大会 表彰・講演「自然環境と向き合ったスポーツ振興の取り組み」～自然を活かすネイチャースポーツのすすめ～	4
12月19日	上越市	令和3年度上越地区スポーツ推進委員総合研修会(後期) 実技研修「トランポリン・スラックライン」	7

オ スポーツイベント等の協力

期日	事業名	協力委員(人)
中止	青海ふるさとウォーキング	
中止 (6月13日)	第38回能生地域対抗駅伝競走大会	
中止 (10月10日)	第17回糸魚川市駅伝競走大会	
中止 (11月14日)	能生地域ビーチボールバレー大会	
11月21日	2021いといがわスポーツレクリエーション祭	16

(2) 各種スポーツ教室・講習会
ア いきいきスポーツ教室

コ ー ス	期 間	開講日	会 場	前 期 受講者数 (人)	後 期 受講者数 (人)	合計(人)
スポレック	前期(8回) 5月14日～7月16日	火曜日	市民総合体育館	20	21	41
卓球(午前)	後期(8回) 9月28日～11月30日	金曜日	亀が丘体育館	41	41	82
卓球(午後)				30	32	62
リフレッシュ体 操&ヨガ	後期(5回) 12月13日～3月10日	金曜日	田沢体育館		30	30
合 計				91	124	215

イ 水泳教室

開 催 施 設	開講日	期 間	受講者数(人)
能生B&G海洋 センタープール	火・水・金曜日 (6回)	小学生対象 6月29日～7月9日	5
	月・水・金曜日 (6回)	小学生 初心者対象 7月21日～8月2日	37
合 計			42

ウ 市民スポーツ教室

種 目	対 象	期 間	開講日	会 場	受講者数 (人)
バドミントン	小学生	4月9日～3月25日	金曜日	市民総合体育館	20
ジュニアテニス	小中学生	4月13日～3月29日	火曜日	市民総合体育館	4
テニス	一般	5月11日～3月22日	火曜日	市民総合体育館	7
スポレック	小中学生	4月17日～3月12日	土曜日	糸魚川東小学校	25
陸上競技	小学4年生 ～6年生	4月17日～11月6日	月2回	美山陸上競技場	27
弓道	中学生以上	6月2日～7月3日	水曜日 土曜日	市民総合体育館弓道場	10
ゴルフ	糸魚川市民	4月23日～11月5日	金曜日	美山ゴルフ練習場 糸魚川カントリークラブ	22
ソフトテニス	小学生～ 高校生	4月1日～3月31日	日曜日	市民総合体育館	13
ソフトボール	小学生	5月11日～10月26日	火曜日	糸魚川小学校グラウンド	11
山岳	小中学生	8月11日・21日	年2回	市民総合体育館	14

エ 地区スポーツ教室

実施地区	期 間	内 容	受講者数(人)
磯 部	4月～1月	ジュニアスポーツクラブ	320
能 生	4月～3月	軽運動教室	189
中能生	10月～12月	わくわく軽運動教室	113
浦 本	7月、11月	はびねず運動教室	11
下早川	7月～8月	夏休みスポーツ教室	36
上早川	5月～3月	トランポピクス教室、ニュースポーツ交流会	61
大和川	5月～11月	男性のための体操教室	29
西 海	中止		
糸魚川	6月、11月	ニュースポーツ大会、綱引大会	151
大 野	7月～3月	こどもソフトボール教室、体力づくり教室	254
田 沢	5月～12月	リフレッシュ体操教室、軽運動教室、軽球技教室 親子スポーツ教室	426

(3) 各種スポーツ大会

ア 第43回新潟県スポーツ少年団軟式野球交流大会 上越地区予選会

期 日 6月5日、6日
会 場 美山球場、美山多目的グラウンド
参加チーム 6チーム
参加者数 97人

イ 第23回糸魚川市少年・少女ソフトボール大会

期 日 8月22日
会 場 大和川小学校、西海小学校、糸魚川東小学校、青海総合グラウンド
参加チーム 8チーム
参加者数 119人

ウ 第17回糸魚川市駅伝競走大会

期 日 10月10日 新型コロナウイルス感染症の影響により中止

エ 2021いといがわスポーツレクリエーション祭

期 日 11月21日
会 場 大野地区
参加者数 16組56人

オ 第17回糸魚川市民スキー大会

期日・種目・会場及び参加者数

2月6日	ノルディック競技	焼山の里ふれあいセンター周辺	64人
2月20日	アルペン競技	シーサイドバレースキー場	48人

カ 市民総合体育祭大会実施状況

実施日	種目	会場	参加人数(チーム数)
4月25日	スポレック	市民総合体育館	36 (6)
7月4日	ゴルフ	糸魚川カントリークラブ	130
9月19日・10月10日	野球	美山球場	130 (7)
9月23日・10月2日	少年野球	美山球場ほか4会場	150 (11)
10月9日	剣道	糸魚川小学校講堂	40 (18)
10月10日	グラウンド・ゴルフ	美山グラウンド・ゴルフ場	180 (36)
10月10日	バドミントン	市民総合体育館	66 (7)
10月15日	ゲートボール	スパーク能生	61 (11)
10月16日	卓球	市民総合体育館	117
10月24日	バレーボール	青海生涯学習センター	50 (3)
10月31日	ソフトボール	姫川運動広場	100 (7)
11月6日	空手道	亀が丘体育館	69
11月13日	弓道	市民総合体育館弓道場	15
12月5日	綱引	能生体育館	200 (12)
12月5日	ビーチボール	市民総合体育館	43 (10)
2月6日	スキー(距離)	焼山の里ふれあいセンター周辺	64
2月20日	スキー(大回転)	シーサイドバレースキー場	48
中止	ソフトバレーボール	能生体育館	()
中止	陸上競技	美山陸上競技場	()
中止	ソフトテニス	美山テニスコート	()
中止	バスケットボール	能生体育館 市民総合体育館	()
中止	相撲	海洋高校相撲場	()
中止	テニス	名引山テニスコート	()

参加者合計1,499人

(4) 各種助成事業

ア 海洋スポーツ普及大会

期 日 8月29日 中止

イ 新潟県駅伝競走大会

期 日 10月17日(日)
 会 場 長岡市～新潟市 (12区間 110.1km)
 内 容 糸魚川市陸上競技協会での出場
 大会結果 第5位

ウ 中学校軟式野球糸魚川選手権大会

期 日 11月21日
 会 場 美山球場
 内 容 市内4校での野球大会
 参加者数 52人

エ 冬季スポーツ振興助成事業

リフト料金助成件数及び金額

区 分	糸魚川シ-サイト バ-レスキ-場(件)	シャルマン火打スキ-場(件)	助成金額(円)
未就学の幼児	195	72	486,000
小学生	2,398	606	5,905,400
中学生	1,210	195	2,921,150
高校生	320	166	486,000
合 計	4,123	1,039	9,798,550

対象日 令和3年4月1日～令和3年5月5日の学校の休業日(シャルマンのみ)

令和3年12月17日～令和4年3月31日の学校の休業日

(土曜日、日曜日、祝日、冬休み、春休み、振替休日等 シーサイドは3月21日まで)

オ 全国大会等出場報奨金交付事業

出場者等	大 会 名	種目	金額(円)	区分
糸魚川市空手道連盟	第29回全国中学生空手道選手権大会	空手	9,000	中学
上谷 泰輝	第21回全日本少年少女空手道選手権大会	空手	5,000	小学
海洋高校相撲部	令和3年度全国高等学校総合体育大会相撲競技大会	相撲	25,000	高校
小林 恒輝	令和3年度全国中学校体育大会 第61回全国中学校水泳競技大会	水泳	5,000	中学
ニヤム オチル トゥルボルド	令和3年度全国中学校体育大会 第51回全国中学校相撲選手権大会	相撲	5,000	中学
ニヤム オチル トゥブシンボルド	令和3年度JCCジュニアオリンピック 第34回全国小学生相撲	相撲	5,000	小学
村山 大洋	天皇杯第70回全日本相撲選手権大会	相撲	5,000	一般
矢島 久樹	第34回全日本マスターズ駅伝競走大会	陸上	5,000	一般

出場者等	大会名	種目	金額(円)	区分
能生スポーツ少年団 (バレーボール)	第19回全国スポーツ少年団バレーボール交流大会	バレー	36,000	小学
海洋高校相撲部	令和3年度全国高等学校相撲選抜大会 第73回全国高等学校相撲新人選手権大会	相撲	20,000	高校
吉田 竣	令和3年度JOCジュニアオリンピックカップ 文部科学大臣旗争奪未来くん杯 第16回全国中学生空手道選抜大会	空手	5,000	中学
松尾 颯	JOCジュニアオリンピックカップ2022 全日本ジュニアスキー選手権大会アルペン競技	スキー	5,000	小学
小林 恒輝	第44回全国JOCジュニアオリンピックカップ 春季水泳競技大会	水泳	5,000	中学
チアリーディング 能生 Star Marines	USA The PEAK 選抜クラブチーム大会	チア	27,000	小中高
チアリーディング 糸魚川 Happy Smiles	USA The PEAK 選抜クラブチーム大会	チア	18,000	小中高

(5) 東京オリ・パラ聖火リレー

ア 東京2020オリンピック聖火リレー

期 日 6月4日
会 場 糸魚川市役所～JR糸魚川駅

イ 東京2020パラリンピック採火式

期 日 8月16日
会 場 糸魚川小学校

ウ 関連イベント

イベント名	日時	会場
アートポスター展示	5月10日～6月6日	市役所市民ホール、能生生涯学習センター、 青海総合文化会館、キターレ
懸垂幕・横断幕掲揚	(オリンピック) 5月6日～6月4日 (パラリンピック) 7月16日～8月16日	市民会館、能生事務所、青海事務所
聖火リレーPRスライドショー	5月5日～6月3日	糸魚川駅自由経路、待合室
ライブストーリーミング	6月4日	市内19地区公民館(糸魚川、木浦以外)
「糸魚川市の火」の展示	8月16日	市役所1階

(6) 令和3年度全国高校総合体育大会相撲競技大会

ア 令和3年度全国高等学校総合体育大会相撲競技大会糸魚川市実行委員会第2回総会

期 日 5月14日
会 場 糸魚川市民会館

イ 令和3年度全国高等学校総合体育大会相撲競技大会

期 日 8月6日～8日
 会 場 糸魚川市民総合体育館
 参 加 校 88校352人
 競技運営役員 役員197人 補助員(高校生)187人

ウ 令和3年度全国高等学校総合体育大会相撲競技大会糸魚川市実行委員会第3回総会

期 日 3月15日(書面開催)
 実行委員会解散日 3月31日

4 体育施設整備

整備改修工事等の概要

事業名	事業概要	請負業者名	工期	事業費(円)
教生第10号 美山テニスコート 人工芝改修工事	テニスコート人工芝改修工事 2面	株式会社 平建設	R2.8.7 、 R3.6.30	30,698,800 うち令和3 年度支払額 18,998,800 令和2年 度から繰越
教生第3号 市民総合体育館 駐車場整備工事	駐車場整備工事 横断防止柵設置工 L=24m 歩車道境界ブロック設置 L=12m 集水柵改修工 N=7か所	株式会社 平建設	R3.5.12 、 R3.10.8	8,613,000
教生第3号 美山多目的グラウ ンドベンチ屋根設 置工事	ベンチ屋根新設 2基 既存ベンチ撤去 4台 既存スコアボード移設 1基 防球ネット張替 一式 水栓柱設置 1か所	株式会社 谷村開発	R3.6.18 、 R3.10.15	6,270,000
教生第4号 市民総合体育館 駐車場舗装工事	舗装打換え(北工区) アスファルト舗装工 A=391m ² (密粒度AS新20FH t=5cm) アスファルト舗装工 A=1250m ² (密粒度AS13F t=4cm) アスファルト舗装工 A=251m ² (開粒度AS13F t=4cm) 舗装新設(南工区) アスファルト舗装工 A=1620m ² (密粒度AS13F t=4cm)	新潟道路 株式会社 糸魚川営業所	R3.5.12 、 R3.9.18	12,679,700
教生第5号 糸魚川東小学校 グラウンド照明 増設工事	既存投光器 取替 16か所 コンクリート柱 新設 1か所 投光器 新設 4か所	株式会社 ユアテック 糸魚川営業所	R3.6.10 、 R3.9.17	17,697,900

5 体育施設利用実績表

(1) 社会体育施設

施設名	団体数(件)	利用人数(人)
能生テニスコート	44	292
能生体育館	385	7,407
能生球場	70	2,046
能生B & G海洋センタープール		2,919
早川交流促進センター	369	3,595
下早川運動広場	89	1,185
上早川運動広場	1	40
多目的交流センター：小計	1,030	12,819
体育館	749	8,318
グラウンド	223	3,332
会議室	15	937
研修室	43	232
西海コミュニティスポーツセンター	297	3,884
南西海体育館	86	772
西海農村公園	109	1,765
市民総合体育館：小計	1,856	30,271
メインアリーナ	917	18,142
サブアリーナ	554	6,227
弓道場	291	1,044
クライミングウォール	11	73
ランニングサーキット・トレーニングルーム		3,950
ミーティングルーム	83	835
亀が丘体育館	624	13,761
姫川運動広場	120	1,497
小滝地区小体育館	3	30
小滝運動広場	15	224
姫川コミュニティスポーツセンター	384	3,610
今井運動広場	0	0
田沢体育館	541	7,155
浦本運動広場	72	938
合 計	6,095	94,210

(2) 社会体育施設 夜間照明(ただし、(1)表の内数)

施設名	団体数(件)	利用人数(人)
能生テニスコート	41	286
能生球場	24	535
下早川運動広場	31	495
上早川運動広場	1	40
西海農村公園	35	585
小滝運動広場	15	224
今井運動広場	0	0
浦本運動広場	21	311
合 計	168	2,476

(3) 公園スポーツ施設

施設名	団体数(件)	利用人数(人)
美山公園体育施設：小計	1,849	31,734
美山陸上競技場	280	4,293
美山球場	94	4,027
美山テニスコート	683	6,150
美山多目的グラウンド	85	1,850
美山グラウンド・ゴルフ場	10	13,308
美山キャンプ場	694	2,023
美山管理棟会議室	3	53
美山管理棟シャワー		30
名引山公園体育施設：小計	449	5,110
青海総合グラウンド	182	2,937
名引山テニスコート	267	2,173
合 計	2,298	36,844

(4) 公園スポーツ施設 夜間照明(ただし、(3)表の内数)

施設名	団体数(件)	利用人数(人)
美山公園体育施設：小計	210	1,843
美山球場	23	373
美山テニスコート	187	1,470
名引山公園体育施設：小計	49	953
青海総合グラウンド	49	953
合 計	259	2,796

(5) 学校開放（グラウンドは夜間の利用を含まない。）

学校名	施設名	団体数(件)	利用人数(人)	学校計団体数(件)	学校計利用人数(人)
磯部小学校	グラウンド	0	0	37	515
	体育館	37	515		
能生小学校	グラウンド	13	360	176	2616
	体育館	163	2,256		
南能生小学校	グラウンド	6	225	55	901
	体育館	49	676		
中能生小学校	グラウンド	22	467	120	1,835
	体育館	98	1,368		
木浦小学校	グラウンド	0	0	23	195
	体育館	23	195		
下早川小学校	グラウンド	0	0	5	83
	体育館	5	83		
大和川小学校	グラウンド	80	2,000	319	6,260
	体育館	239	4,260		
西海小学校	グラウンド	47	673	71	1,016
	体育館	24	343		
糸魚川東小学校	グラウンド	149	2,858	481	8,325
	体育館	332	5,467		
糸魚川小学校	グラウンド	116	2,841	388	8,635
	講堂	272	5,794		
	ミーティング室	0	0		
ひすいの里総合学校	体育館	201	4,416	201	4,416
大野小学校	グラウンド	72	1,217	223	2,891
	体育館	151	1,674		
根知小学校	グラウンド	16	320	58	710
	体育館	42	390		
田沢小学校	グラウンド	26	585	89	1,561
	体育館	63	976		
青海小学校	グラウンド	0	0	24	273
	体育館	24	273		
小学校合計	グラウンド	547	11,546	2,270	40,232
	体育館等	1,723	28,686		
能生中学校	グラウンド	0	0	528	7,518
	体育館	395	5,471		
	柔剣道場	133	2,047		
糸魚川東中学校	グラウンド	4	115	153	2,023
	体育館	22	152		
	武道館	127	1756		
糸魚川中学校	グラウンド	86	1,368	500	7,226
	体育館	259	3,984		
	武道館	155	1,874		

学校名	施設名	団体数(件)	利用人数(人)	学校計団体数(件)	学校計利用人数(人)
青海中学校	グラウンド	0	0	195	2,391
	体育館	101	1,645		
	柔剣道場	94	746		
中学校合計	グラウンド	90	1,483	1,376	19,158
	体育館等	1,286	17,676		
合計	グラウンド	637	13,029	3,646	59,390
	体育館等	3,009	46,361		

(6) 学校開放 グラウンド夜間照明

学校名	団体数(件)	利用人数(人)
大和川小学校	6	78
糸魚川東小学校	56	1,093
糸魚川小学校	59	1,403
大野小学校	72	1,217
根知小学校	16	320
田沢小学校	21	455
糸魚川東中学校	51	765
糸魚川中学校	86	1,368
合計	367	6,699

中央公民館

1 運 営

(1) 基本方針

中央公民館と地区公民館の相互連携による公民館活動の活性化

ア 地区公民館との連絡調整

(ア) 地区公民館相互の連絡調整

(イ) 館長会議の開催

(ウ) 館長・主事・副主事研修機会の提供

(エ) 各教育機関のネットワーク化

イ 生涯学習の推進

(ア) 学習情報の提供及び活動の場の拡大と相談活動の実施

(イ) 指導者の発掘と団体の育成

(ウ) 全市的公民館事業の実施

ウ 地域づくり活動への支援・協力

2 会 議 等

(1) 館長・職員等研修

実施日	内 容	会 場
12月6日	地区公民館職員研修会 ・オンライン研修（講師：東京大学大学院教授：牧野篤） ・テーマ「学校を拠点にして小さな社会を創り出そう」	市役所203・204会議室
12月9日	地区公民館職員研修会 ・オンライン研修（講師：NPO法人男女共同参画おおた：坂本静香） ・テーマ「人が集まる企画と効果的なチラシの作り方」	市役所203・204会議室
1月24日	地区公民館職員研修会 ・オンライン研修（講師：認知症キャラバンメイト(糸魚川市福祉事務所)） ・認知症サポーター養成講座	市役所201・202会議室

(2) 糸魚川市地区公民館会議

実施日	内 容	会 場
2月16日	21地区公民館 予算担当者会議 ・事務執行上の連絡事項 ・令和4年度公民館業務委託料の配分について ・令和4年度指定事業（地区スポーツ教室）について	市役所201・202会議室

(3) 能生地域会議・事業等

能生地域地区公民館連絡協議会に記載

(4) 青海地域会議・事業等

青海地域地区公民館連絡協議会に記載

能生地域地区公民館連絡協議会

1 運 営

構 成

協議会長(上南地区公民館長) 1人

その他各地区公民館長 6人

2 会 議

能生地域地区公民館連絡協議会

実施日	内 容	会 場
7月20日	第1回連絡協議会 ・第39回能生地域対抗駅伝競走大会中止について ・今後の連絡協議会事業について 等	能生地区公民館会議室
12月10日	第2回連絡協議会 ・第40回能生地域対抗駅伝競走大会案について ・能生地域ビーチボールバレー大会中止について ・来年度事業計画案について 等	能生地区公民館会議室
3月25日	第3回連絡協議会 ・令和4年度能生地域地区公民館組織体制及び委託事業について ・第40回能生地域対抗駅伝競走大会について 等	能生地区公民館会議室

3 事 業 概 要

区分	事業名	実施日	開催場所	講師	参加者(人)	事業内容
一般	第39回能生地域対抗駅伝競走大会	6月13日	能生地域		中止	能生地域全体での駅伝大会
	能生地域グラウンドゴルフ大会	6月26日	布引グラウンド		中止	能生地域全体でのグラウンドゴルフ大会
	能生地域ビーチボールバレー大会	11月14日	能生体育館	スポーツ推進委員	中止	能生地域全体のビーチボールバレー大会

青海地域地区公民館連絡協議会

1 運 営

構 成

協議会長（歌外波地区公民館長） 1人

その他各地区公民館長 3人

2 会 議

青海地域地区公民館連絡協議会

実施月日	内 容	会 場
4月28日	第1回青海地域地区公民館連絡協議会 ・令和2年度事業報告、会計決算 ・令和3年度事業計画、会計予算等	青海生涯学習センター第3会議室
8月27日	第2回青海地域地区公民館連絡協議会 ・連絡協議会事業について	青海生涯学習センター第3会議室
2月18日	第3回青海地域地区公民館連絡協議会 ・連絡協議会事業について	青海生涯学習センター第3会議室

3 事 業 概 要

(1) 主催事業

区分	事業名	実施日	開催場所	協力等	参加者 (人)	事業内容
一般	第1回 天険・親不知サマー・ク リーン活動	7月18日	親不知コミュニティ 広場周辺	糸魚川ジオパーク 観光ガイド	80	
	第43回 青海ソフトボール大会	9月26日	姫川運動広場	糸魚川市ソフト ボール協会	中止	コロナ過の影響により中止
	第1回 青海4地区公民館交流圏 碁ボール大会	10月24日	青海生涯学習 センター体育室		中止	コロナ過の影響により中止

(2) 関連事業

区分	事業名	実施日	開催場所	主管	参加者 (人)	事業内容
一般	第31回青海地域 ターゲットバードゴルフ大会	9月5日	須沢臨海公園 パターゴルフ広場	青海ニュー スポーツクラブ	中止	コロナ過の影響により中止
	第20回青海地域 グラウンドゴルフ大会	9月14日	青海シーサイド パーク多目的広場		中止	コロナ過の影響により中止
	第9回青海地域 パターゴルフ大会	9月30日	須沢臨海公園 パターゴルフ広場		中止	コロナ過の影響により中止
	第26回青海地域 ペタンク大会	11月30日	青海生涯学習 センター		72	24チーム参加
	第27回青海地域 スマイルボウリング大会	12月21日	青海生涯学習 センター		79	15チーム参加

磯部地区公民館

1 運 営

(1) 基本方針

- ア スポーツを通して世代間交流を図る
- イ 地域のよさを再認識し連帯意識を高める活動の推進

(2) 構 成

ア	公民館長		1名		
イ	副公民館長		1名		
ウ	専門部	総務管理部長	1名	事業部長	1名
		総務管理副部長	1名	事業副部長	1名
		総務管理部員	1名	事業部員	13名
エ	管理運営委員会	管理運営委員	5名		
オ	会計監査委員会	監査委員	2名		

(3) 会 議

ア	管理運営委員会	1回
イ	役員会	5回
ウ	部長・館長会議	1回
エ	部会（総務管理部・事業部）	1回

2 広 報 活 動

公民館だより 年 12回 発行

3 公民館の利用状況

区 分	計	青 少 年	成 人	女 性	高 齢 者	そ の 他
回 数(回)	253	3	75	62	57	56
利用者数(人)	2,320	52	670	629	525	444

4 事業概要

区分	事業名	回数	実施日	開催場所	講師	参加者(人)	事業内容
青少年	ジュニアスポーツクラブ	27	通年	磯部小学校 他	地域指導者	320	ランニング、体力づくり他
	いそベサマースクール	1	8月6日	フォッサマグナミュージアム	学芸員	6	自分で拾った石の鑑定他
	書初め練習	1	12月27日	磯部地区公民館	地域指導者	11	書初め練習
高齢者	奉仕活動	12	毎月	磯部地区公民館		120	磯部地区公民館及び周辺清掃
	健康体操教室	38	通年	磯部地区公民館	地域指導者	390	健康体操教室
その他一般	フラワーアレンジメント	1	4月22日	磯部地区公民館	地域指導者	10	フラワーアレンジメント
	手芸&茶話会	1	6月24日	磯部地区公民館	公民館職員	4	動物クリップ
	いかめし・えごのり	1	7月13日	磯部地区公民館	地域指導者	12	いかめし・えごのり
	手芸&茶話会	1	8月26日	磯部地区公民館	公民館職員	4	お薬手帳カバー
	ジオパーク研修会	1	10月11日	ヒスイ峡ほか	ジオパークガイド	10	清掃センター、ヒスイ峡ほか
	手打ちそば教室	1	11月11日	磯部地区公民館	地域指導者	10	手打ちそば
	キムチ作り教室	1	12月16日	磯部地区公民館	地域指導者	6	白菜、大根キムチ

小泊地区公民館

1 運 営

(1) 基本方針 「故郷を学び自主、自立のまちづくりを推進しよう」

(2) 構 成

ア	公民館長		1人
イ	副公民館長		1人
ウ	専門部	事業部	12人
エ	管理運営委員会	管理運営委員	7人
オ	会計監査委員会	監査委員	2人

(3) 会 議

ア	管理運営委員会	2回
イ	全体役員会議	3回
ウ	会計監査委員会	1回
エ	その他の関連会議	随時

2 広 報 活 動

公民館だより

年 10回 発行

3 公民館の利用状況

区 分	計	青 少 年	成 人	女 性	高 齢 者	そ の 他
回 数(回)	326	1	15	39	128	143
利用者数(人)	3,161	5	110	390	988	1,668

4 事業概要

区分	事業名	回数	実施日	開催場所	講師	参加者(人)	事業内容
高齢者	輪投げ大会	2	4月6日 11月16日	小泊地区公民館		38	輪投げ大会
	スカットボール大会	3	4月21日 6月30日 10月19日	小泊地区公民館		65	スカットボール
	お達者倶楽部	3	12～3月	小泊地区公民館		30	塗り絵、脳トレ、花札など自由に楽しむ
その他一般	脳トレ体操	14	5月～3月	小泊地区公民館	伊藤永子	140	体操の講習会
	花関係講習会	1	7月29日	小泊地区公民館		5	こけ玉作り
	花関係講習会	1	12月6日	小泊地区公民館		4	お正月の花飾り作り
	ホウ酸団子作り	1	5月18日	小泊地区公民館	公民館職員	9	ホウ酸団子作り
	映画鑑賞会	1	6月23日	小泊地区公民館		20	DVD『ベトナムの風に吹かれて』上映会
	レクリエーション	2	10月2日 2月26日	マリンホール		47	輪投げ、スカットボール、シャッフルボード
	料理教室	1	5月26日	小泊地区公民館		4	シフォンケーキ作り
	料理教室	1	11月4日	小泊地区公民館		24	芋煮会
	料理教室	1	2月9日	小泊地区公民館		3	みそ作り
	キャンドル作り	1	11月21日	小泊地区公民館	北村幸子	13	リース&キャンドル作り 木浦地区公民館と共催
	お花飾り作り	2	2月16日 2月17日	小泊地区公民館		14	紙で桜の花などを作り模造紙に貼りつける
	コグニサイズ	1	8月19日	小泊地区公民館	らっくねす所長	12	頭で考える課題と体を動かす課題を同時に行う運動
	切り絵	2	12月15日 3月14日	小泊地区公民館	和田克彦	17	お正月飾りなどの製作
	新春 娯楽大会	12	3月10日	小泊地区公民館		11	花札
	演芸会	1	中止	小泊地区公民館	三遊亭楽々		三遊亭楽々さんの落語ほか 県の防犯出前講座
	避難訓練	2	8月、3月	小泊地区公民館		20	当日の来館者を対象に避難、消火の訓練を実施

能生地区公民館

1 運 営

(1) 基本方針 「全員参加 ふれあい広がる広がる 公民館」

(2) 構 成

ア	公民館長		1人
イ	副公民館長		1人
ウ	専門部	総務部	3人
		事業部	12人
エ	管理運営委員会	管理運営委員	7人
オ	会計監査委員会	監査委員	2人

(3) 会 議

ア	管理運営委員会	2回
イ	役員会	随時
ウ	全体会	2回
エ	部会	随時

2 広 報 活 動

公民館だより 年 10回 発行

3 公民館の利用状況

区 分	計	青 少 年	成 人	女 性	高 齢 者	そ の 他
回 数(回)	103	0	73	1	20	9
利用者数(人)	822	0	561	18	167	76

能生生涯学習センターに併設

4 事業概要

区分	事業名	回数	実施日	開催場所	講師	参加者(人)	事業内容
青少年	親子ふれあい事業	7	5月～6月	のう楽習館	清水 心澄	44	絵画教室(燈籠画)
	青少年育成事業	4 3	夏休み 冬休み	のう楽習館	高橋 真 他	153 74	サマー・ウインター寺子屋
高齢者	能生地区敬老祝賀会	1	10月16日	能生体育館			能生地区敬老祝賀会実行委員会と 共催事業
	高齢者活動事業	1	11月18日	上越市		13	小林古径美術館見学
	健康教室	23	毎月2回	のう楽習館	大総 智子	190	高齢者を対象に健康体操
その他一般	各種大会等	1	5月30日	布引グラウンド		40	グラウンドゴルフ大会
		1	9月26日	能生体育館		42	グラウンドゴルフ大会(雨天案)
		1	11月13日	能生体育館		44	ペタンク大会
	生涯学習推進事業	1	12月10日	のう楽習館	和田 克彦	13	切り紙 正月飾り教室
		1	2月18日	のう楽習館	和田 克彦	6	切り絵体験会
		12	年間	のう楽習館	五味川立子	53	書に親しむ
		1	8月22・23日	能生体育館			夏まつり回顧展
		12	9月～11月	のう楽習館	清水 心澄	114	仏画教室
		20	年間	のう楽習館	金井 九一	63	水彩画教室
		1	10月23日	のう楽習館	野崎真紀	8	秋のガーデニング講座
		2	11月20・27日	のう楽習館	高野あゆみ	8	クラフト教室
		1	7月18日	白山神社	五十嵐保	9	地元を知ろう
	1	11月16日	小出山出生寺	利根川勝江	17	地元を知ろう	
	1	3月3日	駅北散策		12	地元を知ろう	
	健康づくり推進事業	3	4月11日			14	
			6月19日	能生地内	まちづくり	15	ウォーキング
9月22日					12		
研修会	1	10月31日	津南町		20	研修旅行(清津峡と美術館)	
スポーツ推進	26	年間	のう楽習館	伊藤 永子	189	軽運動教室	
お茶べりサロン	18	年間	のう楽習館	川原 清子 横井 春美 平井 月子	142	お茶べりサロン	

西能生地区公民館

1 運 営

(1) 基本方針 「広めよう強めよう地域の絆～ 地域に愛される公民館を目指して～」

(2) 構 成

ア	公民館長		1人
イ	副公民館長		1人
ウ	専門部	総務部	2人
		事業部	13人
エ	管理運営委員会	管理運営委員	9人
オ	会計監査委員会	監査委員	2人

(3) 会 議

ア	管理運営委員会	2回
イ	役員会	1回
ウ	全体会	2回
エ	部会（総務管理部会・事業部会）	6回

2 広 報 活 動

公民館だより 年 15回 発行

3 公民館の利用状況

区 分	計	青 少 年	成 人	女 性	高 齢 者	そ の 他
回 数(回)	470	22	166	79	175	28
利用者数(人)	5,306	351	1,559	666	1,524	1,206

4 事業概要

区分	事業名	回数	実施日	開催場所	講師	参加者(人)	事業内容
青少年	サマー寺子屋	6	7月26日 8月2日 8月23日	西能生地区公民館	井伊館長	13 10 11	児童への夏休み学習支援
高齢者	レクリエーション会	6	6月21日 7月21日 8月30日 9月27日 10月18日 3月4日	西能生地区公民館		8 9 11 13 14 15	輪投げ・スカットボールを通じての地域交流
その他一般	城山ハイキング	1	5月2日	城山	松尾幸一 他	9	下小見の城山(春日山城の狼煙城)でハイキング、山頂で甘茶の提供
	気楽にやろまい会	3	6月16日 12月18日 2月25日	西能生地区公民館	井伊館長 他	9 8 6	寄せ植え教室 そば打ち教室 布ぞうり作り体験
	西能生寄席	1	10月9日	西能生地区公民館		37	マジックショー、防災落語(なないろの会と共催)
	西能生芸能の集い	1	11月13日	西能生地区公民館		50	芸能団体によるステージ発表(民謡、フラ、チアダンス)
	新春書き初め会	1	1月4日	西能生地区公民館	斉藤 春枝	20	毛筆・硬筆の書き初め、作品展示
	カラオケを楽しむ会	1	11月29日	西能生地区公民館		9	カラオケ(軽食付)
地域	能生谷芸能祭	1	10月24日	南能生小学校		90	能生谷地域公民館共催(主管 上南)
	能生谷ビーチボールバレー大会	1	12月12日	能生体育館		140	能生谷地域公民館共催(主管 上南)

中能生地区公民館

1 運 営

(1) 基本方針 「いきいき、いい日をいつまでも。中能生地区公民館」
地域と連携し、子どもから高齢者まで利用してもらえる公民館を目指す

(2) 構 成

ア	公民館長		1人
イ	副公民館長		1人(総務部長兼任)
ウ	専門部	総務管理部	1人
		事業部	8人
エ	管理運営委員会	管理運営委員	7人
オ	会計監査委員会	監査委員	2人

(3) 会 議

ア	管理運営委員会	1回
イ	全体会	1回
ウ	部会(事業部会)	5回

2 広 報 活 動

公民館だより 年 12回 発行

3 公民館の利用状況

区 分	計	青 少 年	成 人	女 性	高 齢 者	そ の 他
回 数(回)	274	12	75	47	41	99
利用者数(人)	7,190	261	721	387	833	4,988

4 事業概要

区分	事業名	回数	実施日	開催場所	講師	参加者(人)	事業内容
青少年	中能生サマー寺子屋	4	7月28日 7月29日 7月30日 7月31日	中能生地区公民館		33 32 32 24	児童への夏休み学習支援、避難訓練
	親子料理教室	1	2月5日	中能生地区公民館	公民館職員	6	バレンタイン向けお菓子作り
高齢者	輪投げ大会	2	7月9日 10月22日	中能生地区公民館		21 26	輪投げ大会 個人戦
	スカットボール大会	2	11月19日 2月13日	中能生地区公民館		14 28	スカットボール大会個人戦
	出前講座	3	8月26日 9月30日 10月17日	中能生地区公民館	市健康増進課 県防犯アドバイザー 県薬事衛生士	22 14 39	フレイル予防講座(8月、9月) 防犯落語、薬のセミナー(10月)
その他一般	花いっぱい講座	1	5月26日	中能生地区公民館	ニッカ園芸	14	花の寄せ植えと管理の講習 公民館花壇の花植え
	映画・ビデオ鑑賞会	1	6月2日	中能生地区公民館		32	映画鑑賞「ヘレンケラーを知っていますか」
	中能生グラウンドゴルフ大会	2	6月20日 10月9日	中能生小学校 グラウンド		44 39	グラウンドゴルフ大会 団体戦(6月)個人戦(10月)
	手作り教室	7	6月29日	中能地区公民館	公民館職員 地元講師	10	PPバンドマルチバッグ(3回シリーズ)
			7月6日			7	切り絵教室(2回シリーズ)
			7月13日			10	アロマキャンドル作り
			9月28日			7	クラフトテープのペン立て作り
10月5日							
11月6日							
1月17日							
軽運動教室	8	10月21日 ～12月9日 毎週木曜	中能生地区公民館	はびねすインストラクター	113	体幹・ヨガ・リズム体操など 健康づくりのための軽運動	
大人の料理教室	2	12月18日 1月22日	中能生地区公民館	地元講師	8 7	成人対象の料理教室。 キムチ作り(12月)そば打ち(1月)	
なかのう春のお祭り	1	3月12日	中能生地区公民館		61	スポーツ、ゲームなど (区民世代間交流)	
地域	能生谷芸能祭	1	10月24日	南能生小学校		90	能生谷地域公民館共催 (主管 上南)
	能生谷ビーチボールバレー大会	1	12月12日	能生体育館		140	能生谷地域公民館共催 (主管 上南)

上南地区公民館

1 運 営

(1) 基本方針 「文化の発信 楽しむ館」^{やかた}

(2) 構 成

ア	公民館長			1人
イ	副公民館長			1人
ウ	顧問			1人
エ	専門部	事業部	部長	1人
			副部長	2人
オ	管理運営委員会	管理運営委員		5人
カ	会計監査委員会	監査委員		2人

(3) 会 議

ア	管理運営委員会	1回
イ	役員会	1回
ウ	全体会	1回
エ	部会（総務管理部会・事業部会）	11回（その他、能生谷共催事業の会議3回）

2 広 報 活 動

公民館だより 年 12回 発行

3 公民館の利用状況

区 分	計	青 少 年	成 人	女 性	高 齢 者	そ の 他
回 数(回)	416	53	86	97	110	70
利用者数(人)	3,707	601	863	481	992	770

4 事業概要

区分	事業名	回数	実施日	開催場所	講師	参加者(人)	事業内容
青少年	子どもわくわく探検隊	2	8月12日 12月24日	上南地区公民館	糸魚川理科センター 地域おこし協力隊	34	ベンチとテーブル作り、星を中心とした学習(8月) 段ボールでピザ窯作り体験、老人クラブと交流(12月)
	子ども楽習教室	34	5月～7月 10月～11月	上南地区公民館	市内講師	271	放課後学習活動
高齢者	輪投げ大会	1	10月9日	南能生小学校		55	輪投げ大会、健康体操
その他一般	上南ふれ愛運動会	1	5月22日	南能生小学校		150	南能生小学校、地域支え合い推進協議会と共催
	ジオパーク研修会	1	5月8日	枅形山		31	枅形山登山 地域づくり協議会と共催
	グラウンドゴルフ大会	1	6月5日	南能生小学校		23	グラウンドゴルフ大会
	公民館杯親善ゴルフ大会	1	7月18日	グリーンメッセ能生		17	ゴルフ大会
	上南ふれ愛夏祭り	1	8月1日	南能生小学校		110	地域づくり協議会と共催
	スポレック大会	1	11月28日	南能生小学校		14	スポレック大会
	漢字検定	1	2月13日	上南地区公民館		12	漢字検定
	ひな祭り演芸茶会	1	3月6日	上南地区公民館		40	津軽三味線演奏、高田警女の話
	上南大学	5	4月～3月	上南地区公民館	市内外講師	120	LINE講習会、ふれあいコンサート フレイル予防教室3回
スポレック教室	18	5月～7月 10月～11月	南能生小学校	地元講師	229	スポレック教室	
地域	能生谷芸能祭	1	10月24日	南能生小学校		90	能生谷地域公民館共催 (主管 上南)
	能生谷ビーチボールバレー大会	1	12月12日	能生体育館		140	能生谷地域公民館共催 (主管 上南)

木浦地区公民館

1 運 営

- (1) 基本方針 「さまざまな体験の場と機会を提供し、公民館を身近なものにしよう」
「世代間交流を進め、人と人とのつながりを深めよう」

- (2) 構 成
- | | | |
|---|---------|-----------|
| ア | 公民館長 | 1人 |
| イ | 副公民館長 | 1人 |
| ウ | 顧問 | 2人 |
| エ | 専門部 | 総務管理部 3人 |
| | | 事業部 11人 |
| オ | 管理運営委員会 | 管理運営委員 5人 |
| カ | 会計監査委員会 | 監査委員 2人 |

- (3) 会 議
- | | | |
|---|-----------------|----|
| ア | 管理運営委員会 | 2回 |
| イ | 全体会 | 2回 |
| ウ | 部会（総務管理部会・事業部会） | 5回 |

2 広 報 活 動

公民館だより 年 22回 発行

3 公民館の利用状況

区 分	計	青 少 年	成 人	女 性	高 齢 者	そ の 他
回 数(回)						
利用者数(人)						

大雪被害により令和3年2月から事務室機能のみ糸魚川市立木浦小学校へ移転しているため利用実績なし

4 事業概要

区分	事業名	回数	実施日	開催場所	講師	参加者(人)	事業内容
青少年	舞楽練習会	7	8月24～28日 10月11・12日	鬼舞多目的集落センター	木浦舞楽保存奉賛会	55 14	神楽の伝承 祭りや芸能祭等の練習
その他一般	烏帽子山登山	2	5月4日 5月8日	烏帽子山		10 29	登山道の道付け 登山
	ニュースポーツ教室	21	4月～12月	木浦小学校 体育館	五味川 治	162	スポレック等ニュースポーツ教室
	ニュースポーツ体験会	1	5月15日	木浦小学校 体育館	五味川 治	17	スカットボール、シャッフルボード
	このうらスポーツフェスティバル2021	1	5月22日	木浦小学校 グラウンド 体育館		75	木浦保育園・木浦小学校 木浦地区公民館合同運動会 雨天案で実施
	移動図書館	5	7月26・30日 8月2・4・6日	西性寺		80	能生図書館の本を貸出
	親子教室	1	6月27日 11月21日	木浦小学校体育館 小泊地区公民館	北村 幸子	17 18	工作とニュースポーツ(6月) クリスマスリール&キャンドル作り 一般参加可、小泊地区公民館と 共催(11月)
	ふるさとウォーク	1	10月9日	白山神社周辺	村井 康	15	ふるさと探訪、健康作りウォーク
	わなげ大会	2	7月3日 11月20日	木浦小学校体育館		37 42	わなげ大会 チーム対抗戦
	寺子屋 in summer in winter	8	7月26・30日 8月2・4・6日 1月4・5・6日	西性寺	川合 真生(8/6)	98	前半:学習 後半:各体験活動 (習字教室、紙コップ工作、 昔遊び体験、フラワー工作、 ミニゲーム、DVD鑑賞)
	切り絵講習	1	11月29日	木浦地区公民館	和田 克彦	10	お正月の神棚飾り作成
	まちなかあるき	1	11月3日	糸魚川市内	水島美恵子	11	糸魚川駅南散策
	ペタンク大会	1	11月6日	木浦小学校 体育館	利根川一夫	22	ペタンク大会 チーム対抗戦
	スポレック大会	1	12月19日	木浦小学校 体育館	五味川 治	18	スポレック大会
	新春書初め大会・書初め展	1	1月3日	鬼舞多目的集落センター	楠田 和子 川合 久子	20	書き初め、お年玉くじ
	学校・地域交流会	1	3月8日	木浦小学校体育館		15	小学生と地域の方との交流会 新型コロナ対策のため小学生 だけで実施
	やってみよう!シリーズ	2	8月18・19日	木浦小学校図書館	高辻 人美	13	クラフトバンドを使った小物入れの 作成

浦本地区公民館

1 運 営

(1) 基本方針

- ア 地域密着型で地域に信頼され親しまれる公民館づくりを目指します。
- イ 学校、保育園との連携を密にして青少年の健全育成を目指します。
- ウ 地域の団体・サークル活動を支援し、生涯学習推進を目指します。
- エ 子どもや高齢者の見守り支援の充実を目指します。
- オ 災害時の防災拠点としての素早い対応を目指します。

(2) 構 成

ア	公民館長	1人
イ	管理運営委員会 管理運営委員	6人
ウ	会計監査委員	2人
エ	支館組織	無
オ	専門部 青少年部	6人
	社会体育部	6人
	文化教養部	6人
カ	青少年活動推進員	1人
キ	スポーツ推進委員	1人

(3) 会 議

ア	管理運営委員会	1回
イ	専門部会 青少年部	3回
	社会体育部	2回
	文化教養部	2回
ウ	事業推進会議	2回

2 広 報 活 動

公民館だより	年 12回 発行
生涯学習情報・チラシ	年 3回 発行

3 公民館の利用状況

区 分	計	青 少 年	女 性	成 人	高 齢 者	そ の 他	個 人
回 数(回)	510	59	185	154	13	99	
利用者数(人)	3,924	210	1,174	950	134	1,238	218

4 事業概要

区分	事業名	回数	実施日	開催場所	講師	参加者(人)	事業内容
青少年	子どもお楽しみ会	1	7月24日	浦本地区公民館		43	親子レク
	子どもクリスマス会	1	12月12日	浦本地区公民館		33	クリスマスドーム作り
成人	ゴキブリ団子作り	1	4月21・22日	浦本地区公民館		27	駆除剤作り
	チバニアン現地研修会	1	5月22日	浦本地区公民館	茨木 洋介	20	地層、噴出物見学
	高ノ峰登山	2	5月16日 11月15日	高ノ峰山		39	登山
	はびねす運動教室	2	7月13日 11月30日	浦本地区公民館	はびねす 福田インストラクター	11	ヨガ体験
	めざせ日本一周ウォーキング	6	4月～12月	浦本地区公民館～ 歩ける範囲		42	ウォーキング
女性	手芸教室	1	8月26日	浦本地区公民館	木嶋 トシエ	9	縁起物を手作り
	コンニャク作り	2	12月23・24日	浦本地区公民館	細井 佳一	8	コンニャクを手作り
高齢者	折り紙教室	9	4月～3月	浦本地区公民館		110	折り紙
その他	区民ハイキング	1	6月6日	大和川桜ヶ丘公園		37	ハイキング
	普通救命講習	1	7月26日	浦本地区公民館		12	AED 取扱い講習

下早川地区公民館

1 運 営

(1) 基本方針

- ア 地域住民による運営、自主活動を推進することにより、生涯学習、社会教育、地域づくり活動の拠点とする。
- イ スポーツ、レクリエーション活動を通じ、健康の増進と情操高揚と仲間づくりをする。
- ウ 地域、学校・保育園との連携を密にし、青少年の健全育成に努める。
- エ 高齢者、女性の社会活動を支援し、元気で楽しい生活ができるようにする。

(2) 構 成

ア	公民館長	1人
イ	管理運営委員会 管理運営委員	9人
ウ	会計監査委員	2人
エ	支館組織	14支館
オ	専門部	
	青少年部	8人
	女性部	5人
	社会体育部	9人
	文化教養部	5人
カ	青少年育成指導員	1人
キ	事業推進員	27人

(3) 会 議

ア	管理運営委員会	2回
イ	支館長会議	1回
ウ	専門部会	
	青少年部	3回
	女性部	2回
	社会体育部	2回
	文化教養部	2回
エ	事業推進会議	16回

2 広 報 活 動

公民館だより 年 12回 発行
生涯学習情報・チラシ 随時発行

3 公民館の利用状況

区 分	計	青 少 年	女 性	成 人	高 齢 者	そ の 他	個 人
回 数(回)	810	323	102	270	93	22	
利用者数(人)	6,818	2,228	745	2,304	891	650	0

4 事業概要

区分	事業名	回数	実施日	開催場所	講師	参加者(人)	事業内容
青少年	スキースノーボード教室	1	2月13日	シーサイドバレースキー場	関原正明 他 15	22	スポーツ教室
	ホタルイカ採り	1	3月29日	寺町海岸	青代栄二 他 4	11	自然体験
成人	八十八ヶ所めぐり	1	5月29日	谷根		27	散策
	グラウンドゴルフ大会	1	8月7日	下早川運動広場		72	グラウンドゴルフ大会
	地区文化祭	1	10月24日	下早川地区公民館		200	作品展示会
	第27回ビーチボール大会	1	11月18日	下早川交流促進センター		28	ビーチボール大会
	日光寺舞の伝承活動	17	通年	下早川地区公民館		150	地区伝承活動
女性	リフレッシュ教室	1	7月9日	下早川地区公民館	渡辺 登志子	14	講習会
	手芸教室	1	10月9日	下早川地区公民館	小林 時恵	11	講習会
	料理教室	1	12月4日	下早川地区公民館	渡辺 光実	10	講習会
	大福づくり事前講習	1	2月13日	下早川地区公民館	原 百代	7	講習会
その他	運動広場の管理	8	4月～11月	下早川運動広場		105	清掃・美化活動
	大人のための書道教室	2	6月11・25日	下早川地区公民館	早崎 皓月	8	講習会
	夏休み寺子屋	20	7月26日～8月25日	下早川地区公民館	佐藤 浩 他	61	地域学習
	夏休みスポーツ教室	2	7月31日 8月1日	交流センター	丸田 守 他	18	世代間交流
	シニアのためのスマホ教室	1	10月23日	下早川地区公民館	市内高校生	11	講習会
	市民・早川スキー大会	1	2月7日	焼山ふれあいセンター		71	スキー大会

上早川地区公民館

1 運 営

(1) 基本方針

- ア 地域活動の拠点となり、親しまれる公民館づくり。
- イ 地域の良さを学び伝える事業推進。
- ウ スポーツに親しみ、健康作りを推進。
- エ 各種団体と連携し、交流深まる環境づくり。
- オ 親しまれる広報活動の推進。

(2) 構 成

- ア 公民館長 1人
- イ 管理運営委員会 管理運営委員 7人
- ウ 会計監査委員 2人
- エ 支館組織 4支館
- オ 専門部 文化部 9人
体育部 6人
- カ 青少年育成指導員 1人
- キ 体育指導委員 1人
- ク 事業推進員 15人

(3) 会 議

- ア 管理運営委員会 3回
- イ 支館長会議 2回
- ウ 専門部会 文化部 2回
体育部 1回

2 広 報 活 動

公民館だより 年 6回 発行

3 公民館の利用状況

区 分	計	青少年	女 性	成 人	高齢者	その他	個 人
回 数(回)	180	1	53	106	3	17	
利用者数(人)	1,996	10	594	1,017	19	345	11

4 事業概要

区分	事業名	回数	実施日	開催場所	講師	参加者(人)	事業内容
青少年	親子体験活動	1	7月23日	上早川農村公園	吉田 一郎	9	昆虫観察会
成人	骨密度・物忘れチェック	1	6月2日	上早川地区公民館	市健康増進課	14	出前講座
	スマートフォン学習会	1	6月22日	上早川地区公民館	近藤 毅	9	LINE講習
	ジオパーク現地学習会	1	7月4日	黒部立山ジオサイト	木島 勉	15	現地学習会
	出前講座	1	7月7日	上早川地区公民館	消防署	9	消火、地震体験
	出前講座	1	11月17日	上早川地区公民館	市総務課	5	行政講座
	健康講座	1	8月6日	上早川地区公民館	市健康増進課	25	フレイル予防教室
	切り絵教室	1	11月29日	上早川地区公民館	和田 克彦	6	正月用飾りづくり
	歴史講座	1	10月6日	上早川地区公民館	藤井 義典	10	お天気後報・よもやま話
	園芸教室	1	3月7日	上早川地区公民館	JA 営農指導員	19	病害虫対策講座
	ニュースポーツ交流会	1	3月26日	上早川地区公民館	スポーツ推進委員	18	輪投げ大会
女性	ホタルカキヤンドル・アレンジフラワー体験	1	8月4日	上早川地区公民館	加藤 園子	5	手作り体験
	干支人形作り	2	10月18日・19日	上早川地区公民館	廣川 和美	7	干支(寅)人形作り
	クリスマスおやつ作り	1	12月4日	焼山の里ふれあいセンター	梅沢 みゆき	6	お菓子作り
	トランポピクス教室	10	毎月2回	上早川地区公民館	渡辺 登志子	6	運動教室
高齢者	スポーツ交流	1	7月17日	焼山の里ふれあいセンター		53	輪投げ大会
その他	グラウンドゴルフ大会	1	7月30日	上早川運動広場		53	グラウンドゴルフ大会
	第65回地区文化祭	1	11月7日～13日	焼山の里ふれあいセンター		290	文化祭
	第16回市民・第88回早川スキー大会	1	2月7日	焼山の里ふれあいセンター		64	スキー大会

大和川地区公民館

1 運 営

(1) 基本方針

- ア 生涯学習、スポーツ活動を推進し、学びと健康増進の拠点となる公民館を目指す。
- イ 地域で活動する団体と協力して、地域活性化を推進する。
- ウ 地域や家庭、園・学校と連携し、健全な子どもを育む活動を推進する。
- エ 「親しまれる公民館」として運営工夫に努め、出会い、ふれあいを支援する。

(2) 構 成

ア	公民館長		1人
イ	管理運営委員会	管理運営委員	8人
ウ	会計監査委員		2人
エ	支館組織		5支館
オ	専門部	文化教養部	10人
		社会体育部	11人
カ	青少年育成指導員		1人
キ	スポーツ推進委員		1人
ク	事業推進員		6人

(3) 会 議

ア	管理運営委員会		2回
イ	支館長会議		4回
ウ	専門部会	社会体育部	1回

2 広 報 活 動

公民館だより 年 12回 発行

3 公民館の利用状況

区 分	計	青 少 年	女 性	成 人	高 齢 者	そ の 他	個 人
回 数(回)	538	48	10	450	30	0	
利用者数(人)	6,114	656	89	4,391	601	0	377

4 事業概要

区分	事業名	回数	実施日	開催場所	講師	参加者(人)	事業内容
青少年	手作りフォークで食べる森林カップラーメン	1	8月2日	高ノ峰プラトー	吉田 一郎	10	自然体験活動
	割り箸で作る紙ひこうき	1	8月17日	大和川地区公民館	吉田 一郎	30	紙ひこうき作り
	カルタ大会と繭玉作り	1	12月26日	大和川地区公民館		37	カルタ大会・繭玉作り・ゲーム
成人	スマホ教室	3	7月12日 1月24日 3月3日	大和川地区公民館	ムービークリエイト レゴリス	23	スマホ講座
	手作り教室	1	9月28日	大和川地区公民館		5	押絵飾り作り
	手作り教室	1	12月9日	大和川地区公民館	小林 あゆみ	6	しめ縄リース作り
	ジオパーク学習会	1	10月18日	大和川地区公民館	茨木 洋介	12	地域学習講座
	ジオパーク学習会	1	11月5日	市内ジオエリア	茨木 洋介	10	現地研修会
	男性のための体操教室	6	5月8日～ 12月3日	大和川地区公民館	小野 あや子	29	体操教室
高齢者	グラウンドゴルフ大会	1	5月20日	桜が丘グラウンド		48	グラウンドゴルフ大会
	生き生き学習会	1	6月30日	大和川地区公民館	市健康増進課	20	フレイル予防教室
	切り絵教室	1	12月17日	大和川地区公民館	和田 克彦	25	正月さががみ作り
その他	作品展	1	10月28～31日	大和川地区公民館		600	文化作品展

西海地区公民館

1 運 営

(1) 基本方針

- ア 地域の自然や文化を大切にし、その保存と活用を図り、地域づくりに努める。
- イ 地域内の団体やサークルの活動を支援し、生涯学習の推進に努める。
- ウ スポーツレクリエーション活動を推進し、健康づくりを支援する。
- エ 学校・保育園との連携を密にし、未来ある青少年の健全育成の充実に努める。

(2) 構 成

ア	公民館長		1人
イ	管理運営委員会	管理運営委員	11人
ウ	会計監査委員		2人
エ	支館組織		無
オ	専門部	青少年部	6人
		女性部	6人
		壮年部	5人
		文化広報部	5人
		社会体育部	5人
カ	青少年育成指導員		1人
キ	スポーツ推進員		1人
ク	事業推進員		19人

(3) 会 議

ア	管理運営委員会		2回
イ	専門部会	青少年部	2回
		壮年部	1回
		文化広報部	2回
		社会体育部	3回

2 広 報 活 動

公民館だより 年 12回 発行
生涯学習情報・チラシ 年 2回 発行

3 公民館の利用状況

区 分	計	青 少 年	成 人	女 性	高 齢 者	そ の 他	個 人
回 数(回)	322	62	1	52	15	192	
利用者数(人)	3,756	583	9	498	143	2,523	0

4 事業概要

区分	事業名	回数	実施日	開催場所	講師	参加者(人)	事業内容
青少年	体験教室	1	6月13日	西海地区公民館	霜野 好克 他	23	火起こし・棒パン作り
	海川で遊ぼう	1	8月7日	西海地区公民館	猪又 康久 他	33	投網・魚捕り・宝探しゲーム
	書道教室	48	毎週日曜日	西海地区公民館	齊藤 翡流	32	硬筆・毛筆
成人	はつらつ健康教室	1	12月10日	西海地区公民館	市健康増進課	12	健康講座
	健康づくり教室	3	3月17,24日	西海地区公民館	伊藤 永子	17	健康体操
	ふるさとウォーキング	1	10月2日	西海地区内	関澤 信幸 金子 善八郎	19	現地研修会
	男の料理教室	1	11月21日	西海地区公民館	宮澤 文雄	5	そば打ち
	押上との交流会	1	7月18日	西海農村公園		30	グラウンドゴルフ
	スポーツ教室	12	5月～10月	農村公園	田中 仲雄	30	グラウンドゴルフ
	スポーツ教室	2	5月7、21日	西海地区公民館	富岳 由美子	6	ヨガ
女性	趣味の教室	1	7月19日	西海地区公民館	松澤 彩子	9	ハーバリウム作成
	料理教室	1	12月21日	西海地区公民館	猪又 敬子	11	コンニャク作り
	手芸教室	1	2月8日	西海地区公民館	畠山 真由美	10	チューリップ作製
高齢者	いきがい活動	3	通年	西海地区公民館	地区老人会	12	公共施設の環境美化
	にこにこゲームの日	7	毎月25日	西海地区公民館		20	輪投げ
その他	骨密度・物忘れチェック相談会	1	4月25日	西海地区公民館	市健康増進課	18	骨密度測定・物忘れチェック
	フレイル予防教室	1	11月25日	西海地区公民館	市健康増進課	9	咀嚼力、握力、足趾力の測定
	海谷ハイキング	1	10月24日	海谷溪谷		16	ハイキング
	地区文化祭	1	10月31日	西海地区公民館 西海コミュニティスポーツセンター		114	作品展示・野菜の販売
	地区伝承事業(かや刈り)	1	11月15日	川島地内		17	さいの神のかやを採集
	地区伝承事業(さいの神)	1	1月17日	西海地区公民館周辺		70	さいの神

糸魚川地区公民館

1 運 営

(1) 基本方針

- ア 「継承と創造」の運営理念を基調とした活動を地域住民の参画を得て推進する。
- イ 社会教育及び生涯学習の拠点として活動を行い、地域づくり等も含め幅広い活動を推進する。
当館及び支館の主な活動推進分野
 - ・当館は、社会教育活動・生涯学習活動を中心に地域づくり活動も推進する。
 - ・支館は、地域づくり活動を自治会と協働で推進する。
- ウ 交流を深め、一人一人の教養の向上・健康の増進さらに生活文化の振興、社会福祉の充実に寄与する

(2) 重点事項

- ア 地域課題を互いに学び、考える事業を推進する。
- イ 「交流と体験」を深める公民館事業を進める。
- ウ 参画型の公民館事業を考慮する。
- エ 家庭・地域・園・学校や関係機関と連携協力し、子どもの健やかな成長及び青少年の健全育成を図る。
- オ 高齢者の貴重な技能・能力の活用と生きがいづくりを支援する。
- カ 各公民館との連携を深め、運営及び活動への支援・協力を努める。
- キ 公民館利用者や団体との連携調整を図り、施設がより有効活用されるよう支援する。
- ク 公民館だより・その他の広報機能を工夫する。

(3) 構 成

ア	公民館長		1人		
イ	管理運営委員会	管理運営委員	15人		
ウ	会計監査委員		2人		
エ	副館長		1人		
オ	支館組織		14支館		
カ	専門部	青少年部	14人	高齢者部	14人
		女性部	14人	社会体育部	14人
		文化教養部	14人		
キ	青少年育成指導員		2人		
ク	スポーツ推進委員		5人		
ケ	事業協力員		若干名		

(4) 会 議

ア	管理運営委員会	2回
イ	地区青少年健全育成協議会	2回
ウ	支館長会議	3回
エ	専門部会	青少年部 1回
		女性部 1回
		文化教養部 1回
		社会体育部 1回

2 広 報 活 動

公民館だより	年 12回 発行
生涯学習情報・チラシ	随時発行
支館だより	随時発行
その他	新聞紙面（糸魚川タイムス、新潟日報）随時依頼

3 公民館の利用状況

区 分	計	青少年	女性	成人	高齢者	その他	個人
回数(回)	3,401	514	1,088	739	608	452	
利用者数(人)	28,345	4,928	9,236	5,305	4,107	4,769	0

4 事業概要

区分	事業名	回数	実施日	開催場所	講師	参加者(人)	事業内容
青少年	楽しい育児&育自	1	6月1日	糸魚川地区公民館	富岳 富士子	6	ママ・パパのヨガ教室
	おしゃべり広場	1	10月7日	糸魚川地区公民館	宮本 マサ子 横沢 富士子	12	後援・相談・話し合い
	親子マナビ教室	3	7月3日 7月31日 11月27日	能生海岸 長者ヶ原遺跡公園 清掃センター	理科教育センター 糸魚川アクトキッズ 市環境生活課	47	現地体験学習
	子ども囲碁教室	23	毎週土曜日	糸魚川地区公民館	日本棋院	224	囲碁
	夏のお楽しみ囲碁研修	1	8月18日	ひすいの湯	日本棋院	7	囲碁合宿
	オーエス綱引き大会	1	11月7日	糸魚川東小体育館	綱引き連盟	130	綱引き大会
	ふるさとマナビ教室	1	10月30日	糸魚川地区公民館	地域振興局	7	森林教室
	昔遊びでGO!	1	12月11日	ひすいの里総合 学校体育館	吉川 正美 大西 順子 川原 範子	29	昔遊び・体験学習
成人	SDGs講習会	1	3月1日	糸魚川地区公民館	小河原 孝彦	17	SDGs講座
	ふるさと大学	8	5月~2月	糸魚川地区公民館	中村 榮美子他	236	地域学習会
	おみちよう料理教室	3	6月19日 8月21日 11月20日	糸魚川地区公民館	伊井 浩太 大瀬 信雄 小林 亮介	12 9 12	ふるさと料理や季節の料理
高齢者	シルバー学級史跡めぐり	1	10月19日	押上地区		161	現地研修会
	グラウンドゴルフ大会	1	6月16日	寺島みなと公園		78	グラウンドゴルフ大会
	輪投げ大会	1	11月19日	糸魚川地区公民館		68	輪投げ大会
	天寿会会長研修会	1	11月30日	糸魚川地区公民館	平井 月子	13	研修会
その他	第46回公民館展	1	6月5~8日	糸魚川地区公民館		118	作品展示会
	おとう飯料理教室	3	5月19日 7月14日 11月10日	糸魚川地区公民館	渡辺 光実	17	調理実習
	シニア男の料理教室	2	6月24日 7月29日	糸魚川地区公民館	月岡 恵子	30	調理実習
	にこにこスポーツ大会	1	6月27日	亀が丘体育館	スポーツ推進委員	20	スマイルボウリング大会

大野地区公民館

1 運 営

(1) 基本方針

- ア 健康で豊かな住みよい地域づくりの推進。
- イ 地域を愛し、連帯意識を高める活動を充実させるため地域自治と各種団体の連携・拡充強化を図る。
- ウ 青少年の健全育成にむけ安心して活動できるよう地域で見守る。
- エ 生涯学習の推進と事業推進組織の充実を図る。

(2) 構 成

ア	公民館長		1人
イ	管理運営委員会	管理運営委員	9人
ウ	会計監査委員		2人
エ	支館組織		無
オ	専門部	青少年部	18人
		女性部	5人
		高齢者部	6人
		文化教養部	13人
		社会体育部	12人
カ	スポーツ推進委員		1人
キ	事業推進員		15人

(3) 会 議

ア	管理運営委員会		2回
イ	専門部会	青少年部	4回
		女性部	2回
		高齢者部	1回
		文化教養部	1回
		社会体育部	1回
ウ	事業推進会議		1回

2 広 報 活 動

公民館だより 年 12回 発行
生涯学習情報・チラシ 年 8回 発行

3 公民館の利用状況

区 分	計	青 少 年	女 性	成 人	高 齢 者	その他	個人
回 数(回)	539	41	83	34	224	157	
利用者数(人)	5,404	471	521	306	2,159	1,880	67

4 事業概要

区分	事業名	回数	実施日	開催場所	講師	参加者(人)	事業内容
青少年	こどもソフトボール教室	6	7月26日～8月19日	大野小グラウンド	保護者	137	ソフトボール
	市少年少女ソフトボール大会	1	8月22日	西海小グラウンド	保護者	32	ソフトボール大会
	キャンプ事前指導会	1	7月12日	大野地区公民館	地区青少年育成指導員	51	事業説明会
	高浪の池キャンプ	1	7月24、25日	高浪の池キャンプ場	地区青少年育成指導員他	70	キャンプ
	虹の子運動クラブの集い	1	1月23日	シーサイドレーン場	青少協	30	スキー・スノーボード
	親子ふれあい活動	8	6月～3月	大野地区内	子ども会・育成会	288	野外活動・クリスマス会 他
成人	おとなのソフトボール教室	6	8月～11月	大野小グラウンド		73	ソフトボール
	グラウンドゴルフ教室	6	4月～10月	大野多目的広場		100	グラウンドゴルフ
	姫川親善グラウンドゴルフ大会	1	6月12日	美山GG場		16	グラウンドゴルフ大会
女性	トランポピクス教室	5	4月～3月	大野地区公民館	渡辺 登志子	29	運動教室
高齢者	虹の和お茶の間くらぶ	1	8月30日	大野地区公民館	市健康増進課	18	物忘れチェック、骨密度測定
	フレイル予防教室	1	7月29日	大野地区公民館	市健康増進課	35	咀嚼力、握力、足趾力の測定
その他	子育てトーク(共催)	1	11月18日	大野小学校	水澤 哲	38	保・小・青・公連携 ディスカッション
	公民館作品展 2021	1	10月31日 11月1日	大野地区公民館		183	作品展示
	ニュースポーツ体験会(共催)	1	12月6日	姫川コミュニティスポーツセンター	スポーツ推進員 他	44	ポッチャ、太極拳
	暮らしに潤いをハッピーライフ講座	5	6月～3月	大野地区公民館他	両川恵美子 他	53	講座、ウォーキング

根知地区公民館

1 運 営

(1) 基本方針

- ア 地区の発展につながる活動
- イ 郷土の歴史・文化・自然を学ぶ活動
- ウ 心豊かに生きがいとなる活動
- エ 地域交流が深まる活動

(2) 構 成

ア	公民館長	1人
イ	管理運営委員会 管理運営委員	9人
ウ	会計監査委員	2人
エ	支館組織	無
オ	専門部	
	青少年部	8人
	女性部	8人
	老人部	3人
	文化教養部	7人
	社会体育部	8人
カ	スポーツ推進委員	1人
キ	事業推進員	10人

(3) 会 議

ア	管理運営委員会	1回
イ	専門部会	
	青少年部	3回
	社会体育部	2回
	文化教養部	2回
	女性部	2回

2 広 報 活 動

公民館だより	年 12回 発行
生涯学習情報・チラシ	年 1回 発行
行政無線広報	年 1回

3 公民館の利用状況

区 分	計	青 少 年	女 性	成 人	高 齢 者	そ の 他	個 人
回 数(回)	137	0	21	40	5	71	
利用者数(人)	1,586	0	189	381	56	960	0

4 事業概要

区分	事業名	回数	実施日	開催場所	講師	参加者(人)	事業内容
青少年	プログラミング教室	1	8月25日	根知地区公民館	荒川 典子	7	iPadの使い方講座
	カブラ積み木作り	1	6月27日	根知小学校	佐藤 栄一	24	道具の使い方講座
成人	色鉛筆絵画講座	5	6～11月	根知地区公民館	田上 昇	17	塗り絵講座
	簡単スマホ講座	2	1月、3月	根知地区公民館	船田 幸裕 他	12	スマートフォン講座
	ガラス細工体験	1	1月29日	根知地区公民館	金井 篤志	20	リユーターの使い方
	盆栽教室	8	4～3月	根知地区公民館	太田 茂樹	56	盆栽教室
	歴史講座	12	毎月1回	根知地区公民館	田野 正信	82	地域の歴史講座
	私の自慢展	1	12月	根知地区公民館	文化教養部	35	作品展示
	施設めぐり	1	2月12日	市内	大町区長	9	現地学習会
	家庭科倶楽部	50	毎週火曜日	根知地区公民館	吉垣 真由美	200	手芸等
女性	七夕飾りづくり	1	6月26日	根知地区公民館		10	飾りづくり
	ガーデニング講座	6	4～3月	根知地区公民館	加藤 園子	20	ガーデニング
	フラワーアレンジメント講座	5	4～3月	根知地区公民館	吉垣 真由美	35	フラワーアレンジメント
	ポトリウム講座	2	6,7月	根知地区公民館	加藤 園子	7	ポトリウムづくり
	味噌づくり体験	1	11月21日	ふれあいセンター	大島 千代	10	味噌づくり
その他	根知谷発見ウォーキング	1	7月17日	地区内	(株)小田島建設	10	地域学習会
	石けんづくり体験	1	12月11日	根知地区公民館	北村 幸子	10	石けんづくり
	モイストポプリ講座	1	2月26日	根知地区公民館	北村 幸子	9	モイストポプリづくり

小滝地区公民館

1 運 営

(1) 基本方針

- ア 各種団体との連携と地域づくり活動の推進
- イ 高齢者の健康生きがいづくりの推進
- ウ 女性の地域活動と育成
- エ レクリエーションスポーツの推進と交流
- オ 新しい生活様式の推進

(2) 構 成

- ア 公民館長 1人
- イ 管理運営委員会 管理運営委員 8人
- ウ 会計監査委員 2人
- エ 支館組織 無
- オ 専門部
 - 女性部 5人
 - 高齢者部 5人
 - 文化教養部 5人
 - 社会体育部 5人
- カ 事業推進員 20人

(3) 会 議

- ア 管理運営委員会 1回
- イ 専門部会
 - 女性部 1回
 - 高齢者部 1回
 - 文化教養部 2回
 - 社会体育部 2回
- ウ 事業推進会議 2回

2 広 報 活 動

- 生涯学習情報・チラシ 年 15回 発行
- 行政無線広報 年 1回

3 公民館の利用状況

区 分	計	青 少 年	成 人	女 性	高 齢 者	そ の 他	個 人
回 数(回)	58	0	2	0	23	33	
利用者数(人)	769	0	12	21	253	480	3

4 事業概要

区分	事業名	回数	実施日	開催場所	講師	参加者(人)	事業内容
青少年	地域学習	1	7月25日	小滝川	ミュージアム職員	26	地域学習会
	地区サポート事業	2	6月5日 他	大峰峠	山之坊生産森林組合長	9	地域資源整備
	若者交流会	3	5月15日 他	小滝地内	地域づくり委員	29	地域学習会
成人	地域づくり事業	7	4月24日～ 11月14日	小滝地区公民館	坂本森海 他	115	地域資源整備
	文化教養講座	6	1月12日～ 3月30日	小滝地区公民館	上杉 世津子	30	編み物教室
女性	給食サービス	2	7月10日 11月21日	小滝地区公民館	中村 磨都子	20	高齢者世帯等への弁当配食
	女性交流会	3	3月9日～ 3月16日	小滝地区公民館	丸山 穂子	24	ペーパークラフト
高齢者	花いっぱい活動	2	6月1日 10月16日	大正橋花壇 高浪の池	伊藤 ひろみ	27	花壇管理等
	高齢者お楽しみ会	1	1月10日	小滝地区小体育館	吉原 明	22	投げ輪他
	安否確認事業	12	月1回	小滝地区内		120	高齢者の家庭訪問と会話作り
その他	館長杯グラウンドゴルフ大会	1	11月6日	小滝地区運動広場		20	グラウンドゴルフ大会
	姫川流域スポーツ大会	1	6月12日	美山GG場		61	グラウンドゴルフ大会
	室内軽スポーツ講習会	2	7月7日 7月21日	小滝地区小体育館		12	ニュースポーツ講習
	まるごと小滝ウォーキング	1	10月20日	白池 他	小椋 裕樹	17	地域学習・散策
	小滝山菜祭り	1	5月16日	大正橋付近		50	地域資源の活用
	秋の味覚祭り	1	11月13日	小滝地区公民館		40	地区住民交流
	地区防災訓練	1	11月23日	小滝地区小体育館		18	避難所設営講習

今井地区公民館

1 運 営

(1) 基本方針

- ア 地区民が互いに助け合い、一人ひとりを、かけがいのない人間として尊敬しあう。
- イ 幼児・少年・高齢者・身体障害者をいたわり、進んでつくそうとする心を持ち合う。
- ウ ふるさを愛し、ふるさに感謝し、ふるさを大切にする心を持ち合う。
- エ 伝統文化を守り、ふるさとの創造、永劫の発展に奉仕を惜しまない地区民をめざす。
- オ 健全な心身で、生きがいのある生活をめざす。

(2) 構 成

ア	公民館長	1人
イ	管理運営委員会 管理運営委員	5人
ウ	会計監査委員	2人
エ	支館組織	無
オ	専門部	
	青少年部	16人
	高齢者部	5人
	女性部	10人
カ	体育指導委員	2人

(3) 会 議

ア	管理運営委員会	2回
イ	専門部会	
	青年部	4回
	高齢者部	3回
	文化教養部	1回
ウ	事業推進会議	2回

2 広 報 活 動

生涯学習情報・チラシ 年 6回 発行

3 公民館の利用状況

区 分	計	青 少 年	成 人	女 性	高 齢 者	そ の 他	個 人
回 数(回)	368	9	8	37	7	307	
利用者数(人)	2816	60	29	345	92	2,290	0

4 事業概要

区分	事業名	回数	実施日	開催場所	講師	参加者(人)	事業内容
青少年	さいの神	1	1月10日	旧丸代大跡地		10	伝統文化継承
	冬の野外活動	1	1月10日	旧丸代大跡地		10	冬の外遊び・手伝い
成人	不動滝沿い草刈	3	5月23日 7月18日 9月26日	不動滝沿線		35	草刈り
	不動滝祭り	1	10月10日	今井不動滝		115	地区住民交流
	さいの神	1	1月10日	旧丸代大跡地		142	伝統文化継承
女性	料理講習会	3	12月16日 1月27日 2月17日	今井地区公民館	公民館職員	37	弁当づくり
	梅干し、梅酢講習	1	6月23日	今井地区公民館	公民館職員	4	梅干し、梅酢づくり
	懐かし笹餅講習	1	6月17日	今井地区公民館	公民館職員	13	笹餅づくり
	ゴキブリ団子講習	1	5月20日	今井地区公民館	公民館職員	9	ゴキブリ団子づくり
	花アレンジ	1	12月27日	今井地区公民館	本庄 あや子	7	生け花アレンジ
	健康講話	1	4月15日	今井地区公民館	市健康増進課	34	物忘れチェック、骨密度測定
高齢者	交通安全教室	1	5月13日	今井地区公民館	市環境生活課	11	交通ルールと電動シニアカー講習
	講演会(紙芝居)	1	6月17日	今井地区公民館	中村 榮美子	11	紙芝居
	毛糸ボンボン手芸	1	8月5日	今井地区公民館	公民館職員	12	毛糸飾りづくり
	はり絵教室	1	9月2日	今井地区公民館	公民館職員	15	はり絵づくり
	クリスマスツリー講習	1	10月21日	今井地区公民館	公民館職員	11	クリスマス用リースづくり
	今井笑がおの会	11	4月～3月	今井地区公民館	田木 ナオエ	123	運動、レクリエーション、
	ハッピー体操	1	7月15日	今井地区公民館	川原 清子	14	運動教室
	ストレッチ体操	1	11月18日	今井地区公民館	市福祉事務所	12	運動教室
	フレイル予防教室	1	12月9日	今井地区公民館	市健康増進課	20	咀嚼力、握力、足趾力の測定
その他	文化祭	1	10月24日	今井地区公民館		58	作品展示
	新年会	1	1月7日	今井地区公民館		25	新年のあいさつ会
	姫川流域GG大会	1	6月1日	美山GG場		64	グラウンドゴルフ大会
	GG館長杯	1	5月29日	美山GG場		8	グラウンドゴルフ大会
	避難訓練	1	7月15日 12月16日	今井地区公民館		29	避難訓練

田 沢 地 区 公 民 館

1 運 営

(1) 基本方針

- ア 「つどう・まなぶ・つなぐ」みんなの公民館となるよう努める。
- イ 田沢地区の地域づくり「田沢まちづくり（たざわの輪）」を推進する。
- ウ 田沢小学校・青海中学校コミュニティー・スクール（C・S）活動と連携を図る。

(2) 構 成

ア 公民館長	1人
イ 管理運営委員会 管理運営委員	5人
ウ 顧問	1人
エ 会計監査委員	2人
オ 副館長	5人
カ 支館組織	5支館
キ 専門部	10人
ク 事業推進委員	20人

(3) 会 議

ア 管理運営委員会	4回
イ 事業推進会議	0回
ウ 地域づくり会議	17回

2 広 報 活 動

公民館だより	年 12回	発行
生涯学習情報・チラシ	年 3回	発行
SNS投稿	年 16回	発信
行政無線広報	年 1回	

3 公民館の利用状況

区 分	計	青少年	成 人	女 性	高齢者	その他
回 数(回)	1,176	0	2	2	53	1,119
利用者数(人)	1,797	0	20	22	361	1,394

4 事業概要

区分	事業名	回数	実施日	開催場所	講師	参加者(人)	事業内容
青少年	タケノコ掘り体験	1	5月5日	田海地区		11	親子でタケノコ収穫
	書初め教室	2	12月27日 午前・午後	田沢小学校	佐々木 文	29	学校からの課題練習
	木工教室	1	小学生の 夏休み期間中	青海総合福祉会館	白岩 佐歳	26	杉を使った木工教室
	化石探検教室	2	12月5日 午前・午後	境川周辺	松岡 篤 茨木 洋介 古見 浩 エマ・ロングホーン	37	境川周辺で化石採取 化石の観察会
	SDGs体験	1	6月10日	田沢小学校	郡山 鈴夏	41	SDGsの概要を学ぶ
成人	盆栽教室	1	10月18日	田沢地区公民館	海澤 一	5	植え替え時期や手順を学ぶ
	LINEアプリを使った講座	1	6月27日	田沢地区公民館	西澤 隆	5	LINEアプリの基本操作や便利な機能を学ぶ
	料理教室	1	11月3日	糸魚川地区公民館	渡辺 光実	13	フランスの家庭料理を学ぶ
	梅海新道登山事前学習会	1	5月28日	須沢支館 分館	靄本 修一	14	梅海新道の学習
	梅海新道登山	1	6月6日	市振地域	弓矢 弘毅	17	梅海新道の登山
	市出張マイナンバー申請	1	2月20日	田沢地区公民館	市市民課	15	マイナンバーカードの申請手続きを行う
女性	手づくり教室 アクセサリづくり	1	11月20日	田沢地区公民館	猪股 鈴華	11	オリジナルのアクセサリを作る
	手づくり教室 12月のスワッグ作り	1	12月18日	田沢地区公民館	小林 あゆみ	11	オリジナルのスワッグを作る
高齢者	俳句に親しむ	3	6月16日 11月9日 1月11日	田沢地区公民館	八木 進	15	俳句を句会形式で行う
	お正月飾り 切り絵	1	12月9日	田沢地区公民館	和田 克彦	9	正月下げ紙「袴紙」を作る
	健康講座 フレイル1～4	4	5月14日 6月1日 7月8日 7月15日	田沢地区公民館	室橋 優希 渡辺 志保 市健康増進課	43	フレイルの学習や体操を体験
	健康講座 フレイル特別編	2	11月17日 11月24日	田沢地区公民館	市福祉事務所 糸魚川総合病院	25	適切な強度の運動を体験
	スマートフォン使い方勉強会	1	10月16日	田沢地区公民館	古賀 歩夢 見辺 滉斗	7	高校生を講師にスマートフォンの基本操作を学ぶ
その他一般	田沢小学校4年生防災学習	1	10月12日	長岡市	現地ガイド	46	防災学習

青海地区公民館

1 運 営

(1) 基本方針

- ア 地区住民が気楽に集える公民館づくり。
- イ 支館に寄り添った出張教室の実施。
- ウ 児童と高齢者を主とした事業実施。
- エ ニュースポーツを通じて、支館との交流・親睦を図る。

(2) 構 成

- ア 公民館長 1人
- イ 管理運営委員会 管理運営委員 6人
- ウ 会計監査委員 2人
- エ 支館組織 6支館

(3) 会 議

- 管理運営委員会 2回

2 広 報 活 動

公民館だより 年 12回 発行

3 公民館の利用状況

区 分	計	青少年	成 人	女 性	高齢者	その他
回 数(回)	277	6	4	4	2	261
利用者数(人)	520	123	28	35	21	313

4 事業概要

区分	事業名	回数	実施日	開催場所	講師	参加者(人)	事業内容
青少年	夏のお楽しみ会	4	7月28日 8月5・11・18日	青海生涯学習センター	荒川 典子 和田 克彦 有限会社 匠	71	プログラミング体験 切り絵体験 パウダーアートでマグネットづくり 木工体験で木琴づくり
	冬のお楽しみ会	1	12月19日	青海生涯学習センター		17	布絵でかんたん年賀はがきづくり
	書き初め教室	1	1月4日	青海生涯学習センター	早崎 康教 杉田 ヨシ子	17	書き初め練習
	青海3館共催SDGs学習	1	11月18日	青海小学校	小河原 孝彦	46	SDGs学習
女性	ハンドメイド教室	3	4月22日 7月12日 12月12日	青海生涯学習センター	小林 あゆみ 丸山 睦巳	27	ボックスフラワーづくり きめこみパッチワークづくり オリジナル食器づくり
	女子力アップ教室	1	5月13日	青海生涯学習センター	小栗 裕子	6	クレイセラピー体験 クレイバスボムづくり クレイバック体験
高齢者	健康づくり教室	1	11月16日	青海生涯学習センター	市健康増進課 樋口 聖子	4	フレイル予防 オーラルケア講話
	終活セミナー	1	6月10日	青海生涯学習センター	藤野 茂樹	9	終活について学ぶ
その他一般	支館出張教室	7	4月13日 5月21日 6月16日 7月16日 10月19日 11月12日 12月9日	大沢支館 中央支館 西町支館 東町支館	長野 孝一 今井 明日香	61	トリコロキューブ クラフトバンドかごづくり カラーリング ポッチャ 布のさくらアート 絞り染めづくり
	切り絵教室	4	11月25日 3月1・8・15日	青海生涯学習センター	和田 克彦	24	お正月飾りづくり 大判切り絵づくり
	親子体験教室	1	4月29日	フォッサマグナ ミュージアム	茨木 洋介	12	化石堀り体験

歌外波地区公民館

1 運 営

(1) 基本方針

- ア 地区の生涯学習活動を推進する。
- イ ニュースポーツで健康づくりに努める。
- ウ 支館活動を支援する。
- エ 地区の活性化に寄与する。
- オ 青少年の健全育成を推進する。

(2) 構 成

- ア 公民館長 1人
- イ 管理運営委員会 管理運営委員 4人
- ウ 会計監査委員 2人
- エ 支館組織 2支館
- オ 事業部 4人

(3) 会 議

- ア 管理運営委員会 2回
- イ 事業部会議 2回

2 広 報 活 動

公民館だより 年 12回 発行

3 公民館の利用状況

区 分	計	青少年	成 人	女 性	高齢者	その他
回 数(回)	433	0	18	0	1	414
利用者数(人)	582	0	149	0	4	429

4 事業概要

区分	事業名	回数	実施日	開催場所	講師	参加者(人)	事業内容
青少年	体験学習	2	4月1日 8月17日	藤崎百川海岸 外波支館	エマ・ロングホーン 古見 浩 今井 明日香	18	ピーチコーミング たたみ折り染め体験
	青海3館共催SDGs学習	1	11月18日	青海小学校	小河原 孝彦	46	SDGs学習
成人	ニュースポーツ	20	4月7・21日 5月19・29日 6月2・16日 7月2・7・22日 8月4・18日 10月6・20日 11月10・17日 12月1・15日 1月5日 3月16日	外波支館 歌支館 外波防災広場 旧市振小学校体育館	長野 孝一	142	カーリンコン スカットボール トリコロキューブ グラウンドゴルフ 囲碁ボール キャッチザスティック ポッチャ
	囲碁ボール交流大会	1	7月28日	旧市振小体育館		25	囲碁ボール大会
	手芸をたのしむ	4	5月12・13日 10月15日 11月26日	歌支館		19	PPバンドかごづくり リースづくり
	手作り教室	1	1月12日	歌支館		6	燻製づくり
高齢者	出前講座	1	4月16日	歌支館	市市民課	19	マイナンバー制度 マイナンバーカード手続き
	健康教室	1	7月16日	外波支館	渡辺 悟	6	コグニサイズ
	お楽しみ会	2	8月27日 12月20日	歌支館 外波支館		20	お楽しみ会
	公民館作品展	1	12月1日～4日	外波支館		27	作品展
	切り絵教室	1	12月4日	歌支館	和田 克彦	8	お正月飾りづくり

市振地区公民館

1 運 営

(1) 基本方針

- ア 生涯学習・地域づくり活動の拠点として、「親しまれる公民館づくり」に努め、地域内の団体・サークル活動を支援する。
- イ 支館との連携を深め、運営及び活動への支援、協力を努める。
- ウ 公民館組織の充実を図り、公民館だより等により、公民館活動の周知に努める。

(2) 構 成

- ア 公民館長 1人
- イ 管理運営委員会 管理運営委員 6人
- ウ 会計監査委員 2人
- エ 支館組織 3支館

(3) 会 議

- 管理運営委員会 4回

2 広 報 活 動

公民館だより 年 24回 発行

3 公民館の利用状況

区 分	計	青少年	成 人	女 性	高齢者	その他
回 数(回)	472	7	4	37	44	380
利用者数(人)	1,260	71	77	233	390	489

4 事業概要

区分	事業名	回数	実施日	開催場所	講師	参加者(人)	事業内容
青少年	夏休みこども教室	6	7月27日～ 8月19日	市振地区公民館	解良 則一	48	夏休みの宿題等の学習
	いちたる夏フェス	1	8月1日	市振地区公民館		22	親子で夏遊びを楽しむ
	青海3館共催SDGs学習	1	11月18日	青海小学校	小河原 孝彦	46	SDGs学習
成人	エアロピクス教室	9	通年	旧市振小学校体育館	弥忠田 真美	113	エアロピクス
	ヨガ教室	4	4月2日 6月11日 8月6日 12月24日	旧市振小学校体育館 市振支館 玉ノ木支館	山本 さとみ	43	ヨガ体験
	郷土史講座	3	5月28日 11月5日 3月11日	市振地区公民館	霧本 修一 市文化振興課 竹之内 耕	44	ふるさと青海の魅力等
	切り絵教室	1	12月3日	市振地区公民館	和田 克彦	14	正月飾りづくり
	囲碁ボール交流大会	1	7月28日	旧市振小体育館		25	囲碁ボール大会
	しめ縄リース	1	12月22日	玉ノ木支館	小林 あゆみ	14	しめ縄リースづくり
高齢者	花いっぱい運動	3	5月11日 6月18日 11月19日	上路山村振興センター 市振地区公民館		35	花壇整備 花苗・球根植え
	出張あったカフェ	2	11月2日 12月2日	上路山村振興センター 玉ノ木支館		20	認知症、コロナ予防等
	手芸クラブ	6	4月7日～ 9月1日	市振地区公民館		53	和紙のあと絵 PPバンドバック等
	フレイルチェック体験会	1	12月10日	市振支館	市健康増進課	11	フレイル予防講座等
その他一般	一つ家カフェ	10	通年	旧市振小学校体育館 市振支館		82	ニュースポーツ
	玉ノ木カフェ	9	通年	玉ノ木支館		60	ニュースポーツ
	青海中学校吹奏楽部 市振公演	1	10月10日	旧市振小学校体育館		75	音楽演奏会
	シーガルス ミニコンサート	1	11月14日	旧市振小学校体育館		60	コーラスサークルの合唱発表
	大正琴ラスト発表会	1	10月31日	旧市振小学校体育館		77	大正琴演奏発表
	3支館主催 救命講習	1	10月24日	旧市振小学校体育館	市消防本部	24	心肺蘇生 AEDの使い方
	美文字教室	2	11月24日 12月1日	市振地区公民館	早崎 康教	21	ボールペン字 筆ペン字
やまんば♡かへ	1	12月7日	上路山村振興センター		11	クリスマス会	

系魚川市民図書館

1 主な事業

- (1) 蔵書整理
期 日 1月25日 ~ 1月30日

- (2) 行事開催状況

区 分	開催回数 (回)	参加者数 (人)	期 日	内 容	備 考
計	30	348			
おはなし会	17	106	第2・第4土曜日	読み聞かせ 紙芝居	図書館職員 ボランティア
ブックスタート	12	165	10か月健診時	対象の親子に絵本の読み聞かせ をし、希望の絵本を1冊配布	図書館職員 こども課職員
雑誌リサイ クルフェア	1	77	11月6日	保存期間経過の雑誌のリサイク ル	図書館職員
まちなか図書館	-	-	-	キターレ、ジオパルへの図書設置	図書館職員

2 所蔵資料

- (1) 蔵書冊数 (単位：冊)

区 分	計	児童図書	一般図書	左 記 の う ち	
				参考図書	郷土資料
図 書	132,650	34,224	98,426	6,348	7,606

- (2) 受入種類別増加冊数 (単位：冊)

区 分	計	児童図書	一般図書	左 記 の う ち	
				参考図書	郷土資料
計	1,892	536	1,356	7	65
購 入	1,779	521	1,258	3	7
寄 贈	113	15	98	4	58

(3) 分類別蔵書冊数

(単位:冊)

区 分		令和2年度末 蔵書冊数		令和3年度末 蔵書冊数		令和3年度 増加冊数		令和3年度 除籍冊数	
合 計		135,710	(%)	132,650	(%)	1,892	(%)	4,952	(%)
児童 図書	小 計	35,812	100.0	34,224	100.0	536	100.0	2,124	100.0
	0 総 記	502	1.4	506	1.5	23	4.3	19	0.9
	1 哲 学	453	1.3	449	1.3	7	1.3	11	0.5
	2 歴 史	1,289	3.6	1,240	3.6	26	4.9	75	3.5
	3 社会科学	1,532	4.3	1,473	4.3	23	4.3	82	3.9
	4 自然科学	2,379	6.6	2,300	6.7	40	7.5	119	5.6
	5 技 術	1,133	3.2	1,056	3.1	19	3.5	96	4.5
	6 産 業	550	1.5	511	1.5	3	0.6	42	2.0
	7 芸 術	1,905	5.3	1,808	5.3	23	4.3	120	5.6
	8 言 語	424	1.2	397	1.1	4	0.7	31	1.5
	9 文 学	12,585	35.1	12,318	36.0	88	16.4	355	16.7
	E 絵 本	12,056	33.7	11,153	32.6	271	50.5	1,174	55.3
	P 紙 芝 居	1,004	2.8	1,013	3.0	9	1.7	0	0.0

一 般 図 書	小 計	99,898	100.0	98,426	100.0	1,356	100.0	2,828	100.0
	0 総 記	4,036	4.0	4,038	4.1	30	2.2	28	1.0
	1 哲 学	3,560	3.6	3,614	3.7	54	4.0	0	0.0
	2 歴 史	8,570	8.6	8,633	8.8	85	6.3	22	0.8
	3 社会科学	14,411	14.4	14,499	14.7	178	13.1	90	3.2
	4 自然科学	6,896	6.9	6,806	6.9	116	8.6	206	7.3
	5 技 術	7,859	7.9	7,525	7.6	200	14.7	534	18.9
	6 産 業	4,407	4.4	4,293	4.4	39	2.9	153	5.4
	7 芸 術	7,292	7.3	7,035	7.1	56	4.1	313	11.0
	8 言 語	1,671	1.7	1,577	1.6	11	0.8	105	3.7
9 文 学	41,196	41.2	40,406	41.1	587	43.3	1,377	48.7	

(4) 新聞・雑誌受入状況

区 分	計 (紙・誌)	購 入 (紙・誌)	寄 贈 (紙・誌)	備 考
新 聞	10	9	1	
雑 誌	62	61	1	

(5) 視聴覚資料

区 分	受 入 点 数(点)			所蔵点数(点)
	計	購入	寄贈等	
計	61	60	1	3,501
L Pレコード	0	0	0	234
C D	41	40	1	1,732
カセットテープ	0	0	0	102
ビデオテープ	0	0	0	587
D V D	20	20	0	666
C D - R O M	0	0	0	7
録音図書(C D)	0	0	0	169
録音図書(加ッ)	0	0	0	4

3 開館日数

308日

4 登録者数

(1) 階層別登録者数

区 分	登 録 者 数(人)			構 成 比(%)		
	計	男	女	合計構成	男	女
計	13,113	5,046	8,067	100.0	38.5	61.5
0 ~ 12歳	603	258	345	4.6	2.0	2.6
13 ~ 18歳	1,331	607	724	10.1	4.6	5.5
19歳 ~	11,179	4,181	6,998	85.3	31.9	53.4

(2) 登録率 32.64%

$$\text{登録率} = (\text{登録者数}) \div (\text{人口}) \times 100$$

(3) 年齢別登録者数

(単位：人)

年 齢	計	男	女	構成比(%)
6歳以下	52	25	27	0.4
7～9歳	180	70	110	1.4
10～12歳	371	163	208	2.8
13～15歳	611	281	330	4.7
16～18歳	720	326	394	5.5
19歳	248	109	139	1.9
20～29歳	1,564	593	971	11.9
30～39歳	1,480	443	1,037	11.3
40～49歳	2,129	674	1,455	16.2
50～59歳	1,701	641	1,060	13.0
60～69歳	1,581	605	976	12.1
70～79歳	1,696	701	995	12.9
80歳以上	780	415	365	5.9
計	13,113	5,046	8,067	100.0

5 利用状況

(1) 図書館利用者数

(単位：人)

区 分	計	館外貸出 利用者数	レファレンス 利用者数	複 写 利用者数	インターネット 利用者数	施 設 利用者数	行 事 参加者数
利用者数	33,187	28,214	5	128	158	4,334	348
一日平均	107.8	91.6	0.0	0.4	0.5	14.1	1.1

(2) 館外貸出利用者数

区 分	計	0～12歳	13～18歳	19歳～
利用者数(人)	28,214	1,339	401	26,474
構成比(%)	100.0	4.8	1.4	93.8

(3) 館外貸出月別利用状況

月	貸出利用者数(人)				貸出冊数(冊)				開館 日数(日)
	計	0～12歳	13～18歳	19歳～	計	0～12歳	13～18歳	19歳～	
計	28,214	1,339	401	26,474	117,323	8,685	1,729	106,909	308
4月	2,378	105	24	2,249	9,464	646	69	8,749	27
5月	2,380	123	30	2,227	9,949	764	126	9,059	26
6月	2,463	132	35	2,296	10,188	840	157	9,191	27
7月	2,450	179	32	2,239	10,263	1,084	168	9,011	27
8月	2,584	180	55	2,349	11,587	1,100	271	10,216	26
9月	2,370	103	28	2,239	9,769	733	118	8,918	26
10月	2,574	103	38	2,433	10,491	651	139	9,701	28
11月	2,385	108	20	2,257	9,700	666	84	8,950	26
12月	2,203	78	37	2,088	9,277	601	129	8,547	25
1月	1,664	66	26	1,572	7,176	457	126	6,593	18
2月	2,273	74	35	2,164	9,327	549	142	8,636	25
3月	2,490	88	41	2,361	10,132	594	200	9,338	27

(4) 分類別貸出冊数

区 分	計		0～12歳		13～18歳		19歳～	
	冊数	割合	冊数	割合	冊数	割合	冊数	割合
計	117,323	100.0%	8,685	100.0%	1,729	100.0%	106,909	100.0%
一日平均	380.9	-	28.2	-	5.6	-	347.1	-
0 総記	670	0.6	38	0.4	20	1.2	612	0.6
1 哲学	2,820	2.4	206	2.4	66	3.8	2,548	2.4
2 歴史	4,786	4.1	725	8.3	88	5.1	3,973	3.7
3 社会科学	4,285	3.6	163	1.9	138	8.0	3,984	3.7
4 自然科学	5,608	4.8	417	4.8	307	17.7	4,884	4.6
5 技術	7,577	6.4	488	5.6	71	4.1	7,018	6.6
6 産業	2,301	2.0	93	1.1	40	2.3	2,168	2.0
7 芸術	7,775	6.6	921	10.6	239	13.8	6,615	6.2
8 言語	581	0.5	45	0.5	26	1.5	510	0.5
9 文学	40,797	34.8	2,754	31.7	513	29.7	37,530	35.1
E 絵本	25,416	21.7	2,166	24.9	43	2.5	23,207	21.7
P 紙芝居	571	0.5	31	0.4	0	0.0	540	0.5
M 雑誌	6,480	5.5	58	0.7	12	0.7	6,410	6.0
A V 資料	7,656	6.5	580	6.7	166	9.6	6,910	6.4

(5) 資料区分別貸出冊数

区 分	計	0～12歳	13～18歳	19歳～
計	117,323	8,685	1,729	106,909
一 般 書	59,775	724	868	58,183
大 活 字 本	490	0	5	485
児 童 書	40,175	6,991	513	32,671
紙 芝 居	571	31	0	540
ヤングアダルト	1,378	288	158	932
参 考 図 書	32	0	0	32
郷 土 資 料	171	1	2	168
雑 誌	6,477	58	12	6,407
ビ デ オ	0	0	0	0
D V D	4,039	519	29	3,491
C D	3,350	60	137	3,153
録 音 図 書	267	1	0	266
C D - R O M	0	0	0	0
借 用 資 料	598	12	5	581

(6) レファレンス(参考業務・読書相談)

区 分	合 計	口 頭	電 話	文 書
受 付 件 数(件)	5	3	1	1
うち自館処理不能件数	2	1	1	0
うち他図書館との 相互貸借等により処理	2	1	1	0

口頭による資料の所在についての問合せは含まない。
文書にはFAX、Eメールを含む。

(7) リクエスト(予約)

(単位:冊)

区 分	受付冊数	(再掲) 処理別冊数				
		返却待ち	転 送	購 入	借 用	処理不能
計	4,927	1,542	2,412	373	600	0
一般図書	3,553	1,087	1,549	359	558	0
児童図書	688	115	520	14	39	0
雑 誌	191	44	144	0	3	0
A V	495	296	199	0	0	0
そ の 他	0	0	0	0	0	0

(8) 複写サービス

複写サービス 利用者数	複写資料点数	複写枚数
128 人	308 点	969 枚

(9) インターネット利用

月	利用者数(人)
4月	14
5月	16
6月	9
7月	16
8月	27
9月	10
10月	20
11月	11
12月	9
1月	3
2月	9
3月	14
計	158
一日平均	0.5

利用者区分別(人)	
計	158
小学生	0
中高生	2
成人	145
高齢者	11

(10) 施設利用

施設名	利用回数(回)		利用者数(人)	備考
	一般	庁内利用		
計	32	72	4,334	
会議室(和室)	1	5	34	団体利用のみ
会議室(視聴覚室)	31	67	1,203	団体利用のみ
学習室	-	-	3,097	個人利用のみ
おはなし室	0	0	0	団体利用のみ

図書館主催事業による利用は除く。

(11) 返却ポスト利用

設置箇所	利用冊数	一日平均冊数
計	515	1.4
糸魚川地区公民館	367	1.0
ビーチホールまがたま	148	0.4

(12) 団体貸出

登録団体数	貸出冊数
49 団体	2,224 冊

読書サークル・地区公民館・小中学校(庁内各課の公用貸出を含む。)

(13) 図書館間協力(相互貸借)

館種	貸出		借用	
	件数	冊数	件数	冊数
計	155	285	344	620
県立図書館	1	1	74	191
県内市町村立図書館	149	272	248	402
県内その他図書館	2	7	2	5
県外県立図書館	1	2	11	13
県外市町村立図書館	1	2	9	9
県外その他図書館	1	1	0	0
国立国会図書館	0	0	0	0

能生図書館

1 主な事業

(1) 蔵書整理

期 日 2月15日～2月20日

(2) 行事開催状況

区 分	開催回数 (回)	参加者数 (人)	期 日	内 容	備 考
計	22	273			
おはなしランド	20	198	毎月第2、第4 土曜日	読み聞かせ・紙芝居	図書館職員 ボランティア
雑誌リサイクル フェア	1	48	11月20日	保存期間経過の雑誌リサイクル	図書館職員
訪問読み聞かせ	1	27	11月9日	中能生小学校にて読み聞かせ	図書館職員

2 所蔵資料

(1) 蔵書冊数

(単位：冊)

区 分	計	児童図書	一般図書	左 記 の う ち	
				参考図書	郷土資料
図 書	58,719	17,584	41,135	1,347	1,744

(2) 受入種別増加冊数

(単位：冊)

区 分	計	児童図書	一般図書	左 記 の う ち	
				参考図書	郷土資料
計	982	251	731	0	53
購 入	887	236	651	0	6
寄 贈 等	95	15	80	0	47

(3) 分類別蔵書冊数

(単位：冊)

区 分		令和2年度末 蔵書冊数		令和3年度末 蔵書冊数		令和3年度 増加冊数		令和3年度中 除籍冊数	
合 計		58,886	(%)	58,719	(%)	982	(%)	1,149	(%)
児 童 図 書	小 計	17,497	100.0	17,584	100.0	251	100.0	164	100.0
	0 総 記	221	1.3	226	1.3	5	2.0	0	0.0
	1 哲 学	180	1.0	186	1.1	6	2.4	0	0.0
	2 歴 史	499	2.8	510	2.9	11	4.4	0	0.0
	3 社会科学	741	4.2	753	4.3	12	4.8	0	0.0
	4 自然科学	1,306	7.5	1,326	7.6	20	8.0	0	0.0
	5 技 術	674	3.9	689	3.9	15	6.0	0	0.0
	6 産 業	449	2.6	456	2.6	7	2.8	0	0.0
	7 芸 術	961	5.5	977	5.6	16	6.3	0	0.0
	8 言 語	193	1.1	193	1.1	0	0.0	0	0.0
	9 文 学	5,027	28.7	5,065	28.8	42	16.7	4	2.4
	E 絵 本	7,186	41.1	7,185	40.9	117	46.6	118	72.0
	P 紙 芝 居	60	0.3	18	0.1	0	0.0	42	25.6

一 般 図 書	小 計	41,389	100.0	41,135	100.0	731	100.0	985	100.0
	0 総 記	993	2.4	1,015	2.5	22	3.0	0	0.0
	1 哲 学	1,900	4.6	1,922	4.7	22	3.0	0	0.0
	2 歴 史	3,130	7.6	3,042	7.4	55	7.5	143	14.5
	3 社会科学	5,440	13.1	5,453	13.2	105	14.4	92	9.4
	4 自然科学	3,246	7.8	3,231	7.9	70	9.6	85	8.6
	5 技 術	4,763	11.5	4,855	11.8	102	14.0	10	1.0
	6 産 業	1,896	4.6	1,913	4.6	33	4.5	16	1.6
	7 芸 術	3,885	9.4	3,560	8.6	46	6.3	371	37.7
	8 言 語	683	1.7	692	1.7	9	1.2	0	0.0
	9 文 学	15,453	37.3	15,452	37.6	267	36.5	268	27.2

(4) 新聞・雑誌受入状況

区 分	計 (紙・誌)	購 入 (紙・誌)	寄 贈 (紙・誌)
新 聞	8	7	1
雑 誌	34	33	1

(5) 視聴覚資料

区 分	受 入 点 数			所蔵点数
	計	購 入	寄 贈	
計	35	35	0	2,084
C D	23	23	0	1,167
ビデオテープ	0	0	0	168
L D	0	0	0	184
D V D	12	12	0	397
C D - R O M	0	0	0	168

3 開館日数

301 日

4 利用状況

(1) 図書館利用者数

(単位：人)

区 分	計	館外貸出 利用者数	レファレンス 利用者数	複 写 利用者数	インターネット 利用者数	施 設 利用者数	催し物 参加者数
利用者数	9,900	8,880	6	64	201	476	273
一日平均	32.9	29.5	0.0	0.2	0.7	1.6	0.9

(2) 館外貸出利用者数

区 分	計	0～12歳	13～18歳	19歳～
利用者数(人)	8,880	570	160	8,150
構成比(%)	100.0	6.4	1.8	91.8

(3) 館外貸出月別利用状況

月	貸出利用者数(人)				貸出冊数(冊)				開館 日数(日)
	計	0~12歳	13~18歳	19歳~	計	0~12歳	13~18歳	19歳~	
計	8,880	570	160	8,150	31,062	2,959	572	27,531	301
4月	735	33	9	693	2,504	201	27	2,276	26
5月	706	33	9	664	2,407	195	52	2,160	26
6月	690	31	8	651	2,464	237	34	2,193	25
7月	725	48	22	655	2,555	231	80	2,244	27
8月	845	108	35	702	3,126	481	113	2,532	26
9月	809	62	13	734	2,799	340	49	2,410	26
10月	776	51	7	718	2,688	269	29	2,390	27
11月	839	49	15	775	2,828	246	34	2,548	25
12月	683	36	11	636	2,402	175	53	2,174	24
1月	723	42	13	668	2,633	185	38	2,410	24
2月	575	30	6	539	2,047	164	22	1,861	18
3月	774	47	12	715	2,609	235	41	2,333	27

(4) 分類別貸出冊数

(単位：冊)

区分	計		0~12歳		13~18歳		19歳~	
	冊数	割合	冊数	割合	冊数	割合	冊数	割合
計	31,062	100.0%	2,959	100.0%	572	100.0%	27,531	100.0%
一日平均	103.2	-	9.8	-	1.9	-	91.5	-
0 総記	192	0.6	20	0.7	7	1.2	165	0.6
1 哲学	530	1.7	72	2.4	8	1.4	450	1.6
2 歴史	1,262	4.1	134	4.5	35	6.1	1,093	4.0
3 社会科学	1,120	3.6	60	2.0	31	5.4	1,029	3.7
4 自然科学	1,153	3.7	126	4.3	47	8.2	980	3.6
5 技術	2,544	8.2	199	6.7	78	13.6	2,267	8.2
6 産業	610	2.0	46	1.6	7	1.2	557	2.0
7 芸術	2,159	6.9	493	16.7	67	11.7	1,599	5.8
8 言語	178	0.6	12	0.4	6	1.1	160	0.6
9 文学	9,834	31.6	759	25.7	201	35.2	8,874	32.2
E 絵本	6,269	20.2	646	21.8	12	2.1	5,611	20.4
P 紙芝居	61	0.2	15	0.5	0	0.0	46	0.2
M 雑誌	1,891	6.1	54	1.8	9	1.6	1,828	6.7
A V 資料	3,259	10.5	323	10.9	64	11.2	2,872	10.4

(5) 資料区分別貸出冊数

区 分	計	0～12歳	13～18歳	19歳～
計	31,062	2,959	572	27,531
一般書	14,648	399	269	13,980
大活字本	8	0	0	8
児童書	10,707	2,155	217	8,335
紙芝居	60	15	0	45
ヤングアダルト	110	13	9	88
参考図書	10	0	0	10
郷土資料	110	0	0	110
雑誌	1,876	54	9	1,813
ビデオ	0	0	0	0
D V D	1,639	276	42	1,321
C D	1,620	47	22	1,551
C D - R O M	0	0	0	0
借用資料	274	0	4	270

(6) レファレンス(参考業務・読書相談)

区 分	合 計	口 頭	電 話	文 書
受付件数	6	4	2	0
うち自館処理不能件数	0	0	0	0
うち他図書館との 相互貸借等により処理	0	0	0	0

(7) リクエスト(予約)

(単位:冊)

区 分	受付冊数	(再掲)処理別冊数				
		返却待ち	転 送	購 入	借 用	処理不能
計	1,772	238	1,116	139	275	4
一般図書	1,180	157	644	131	247	1
児童図書	294	22	244	8	20	0
雑誌	112	10	91	0	8	3
A V	180	49	131	0	0	0
その他	6	0	6	0	0	0

(8) 複写サービス

複写サービス 利用者数	複写資料点数	複写枚数
64人	92点	463枚

(9) インターネット利用

月	利用者数(人)
4月	1
5月	9
6月	19
7月	22
8月	30
9月	17
10月	21
11月	11
12月	12
1月	24
2月	14
3月	21
計	201
一日平均	0.7

利用者区分別(人)	
計	201
小学生	8
中高生	14
成人	141
高齢者	38

(10) 施設利用

施設名	利用者数(人)	備考
学習室	476	

(11) 団体貸出

登録団体数	貸出冊数
49団体	1,975冊

読書サークル・地区公民館・小中学校(庁内各課の公用貸出を含む。)

(12) 図書館間協力(相互貸借)

館種	貸出		借用	
	件数	冊数	件数	冊数
計	-	-	234	284
県立図書館	-	-	120	154
県内市町村立図書館	-	-	94	106
県内その他図書館	-	-	0	0
県外県立図書館	-	-	15	16
県外市町村立図書館	-	-	5	8
国立国会図書館	-	-	0	0

青海図書館

1 主な事業

(1) 蔵書整理

期 日 3月1日～3月6日

(2) 行事開催状況

区 分	開催回数 (回)	参加者数 (人)	期 日	内 容	備 考
計	17	140			
土よう 子ども会	9	59	毎月第2土曜日	読み聞かせ・映写・工作 紙芝居・手遊び・民話	ボランティア
親子文庫 アイアイ	7	30	毎月第2・第4 木曜日	絵本の紹介・読み聞かせ エプロンシアター・ リズム体操	ボランティア
雑誌リサイ クルフェア	1	51	12月4日	保存期間経過の雑誌のリサイ クル	図書館職員

2 所蔵資料

(1) 蔵書冊数

(単位：冊)

区 分	計	児童図書	一般図書	左 記 の う ち	
				参考図書	郷土資料
図 書	81,097	22,509	58,588	680	1,973

(2) 受入種類別増加冊数

(単位：冊)

区 分	計	児童図書	一般図書	左 記 の う ち	
				参考図書	郷土資料
計	1,500	473	1,027	0	39
購 入	1,372	442	930	0	1
寄 贈 等	128	31	97	0	38

(3) 分類別蔵書冊数

(単位：冊)

区 分		令和2年度末 蔵書冊数		令和3年度末 蔵書冊数		令和3年度 増加冊数		令和3年度 除籍冊数	
合 計		80,824	(%)	81,097	(%)	1,500	(%)	1,227	(%)
児 童 図 書	小 計	22,900	100.0	22,509	100.0	473	100.0	864	100.0
	0 総 記	249	1.1	254	1.1	5	1.1	0	0.0
	1 哲 学	267	1.2	273	1.2	6	1.3	0	0.0
	2 歴 史	990	4.3	1,010	4.5	20	4.2	0	0.0
	3 社会科学	1,036	4.5	1,053	4.7	17	3.6	0	0.0
	4 自然科学	1,910	8.3	1,941	8.6	31	6.6	0	0.0
	5 技 術	923	4.0	938	4.2	15	3.2	0	0.0
	6 産 業	508	2.2	521	2.3	13	2.7	0	0.0
	7 芸 術	1,311	5.7	1,329	5.9	18	3.8	0	0.0
	8 言 語	320	1.4	333	1.5	13	2.7	0	0.0
	9 文 学	6,543	28.6	6,508	28.9	97	20.5	132	15.3
	E 絵 本	8,666	37.9	8,172	36.3	238	50.3	732	84.7
	P 紙 芝 居	177	0.8	177	0.8	0	0.0	0	0.0

一 般 図 書	小 計	57,924	100.0	58,588	100.0	1,027	100.0	363	100.0
	0 総 記	1,476	2.6	1,492	2.5	17	1.6	1	0.3
	1 哲 学	2,353	4.1	2,394	4.1	44	4.3	3	0.8
	2 歴 史	5,408	9.3	5,420	9.3	56	5.5	44	12.1
	3 社会科学	9,249	16.0	9,250	15.8	120	11.7	119	32.8
	4 自然科学	4,439	7.7	4,551	7.8	114	11.1	2	0.5
	5 技 術	6,599	11.4	6,614	11.3	191	18.6	176	48.5
	6 産 業	2,110	3.6	2,135	3.6	31	3.0	6	1.7
	7 芸 術	5,414	9.3	5,497	9.4	84	8.2	1	0.3
	8 言 語	1,109	1.9	1,132	1.9	23	2.2	0	0.0
	9 文 学	19,767	34.1	20,103	34.3	347	33.8	11	3.0

(4) 新聞・雑誌受入状況

区 分	計 (紙・誌)	購 入 (紙・誌)	寄 贈 (紙・誌)	備 考
新 聞	9	8	1	
雑 誌	78	70	8	

(5) 視聴覚資料

区 分	受 入 点 数 (点)			所蔵点数(点)
	計	購 入	寄贈等	
計	50	50	0	5,587
L D	0	0	0	366
C D	33	33	0	4,425
ビ デ オ テ ー プ	0	0	0	106
D V D	17	17	0	507
C D - R O M	0	0	0	183

3 開館日数

302日

4 利用状況

(1) 図書館利用者数

(単位：人)

区 分	計	館外貸出 利用者数	レファレンス 利用者数	複 写 利用者数	インターネット 利用者数	施 設 利用者数	催 し 物 参加者数
利用者数	16,716	14,449	0	26	98	2,003	140
一日平均	55.4	47.8	0.0	0.1	0.3	6.6	0.5

(2) 館外貸出利用者数

区 分	計	0～12歳	13～18歳	19歳～
利用者数(人)	14,449	1,174	252	13,023
構 成 比 (%)	100.0	8.1	1.7	90.2

(3) 貸出月別利用状況

月	貸出利用者数(人)				貸出冊数(冊)				開館 日数(日)
	計	0~12歳	13~18歳	19歳~	計	0~12歳	13~18歳	19歳~	
計	14,449	1,174	252	13,023	62,967	7,569	936	54,462	302
4月	1,233	109	33	1,091	5,379	672	116	4,591	26
5月	1,221	101	28	1,092	5,319	671	63	4,585	26
6月	1,193	78	27	1,088	4,980	538	70	4,372	26
7月	1,303	123	23	1,157	5,678	781	83	4,814	27
8月	1,368	143	31	1,194	6,127	897	137	5,093	26
9月	1,223	119	13	1,091	5,412	751	76	4,585	26
10月	1,304	92	19	1,193	5,886	592	59	5,235	27
11月	1,175	82	17	1,076	4,992	515	40	4,437	25
12月	1,087	88	14	985	4,822	593	71	4,158	24
1月	1,192	93	17	1,082	5,000	586	54	4,360	24
2月	1,168	71	20	1,077	5,100	476	115	4,509	24
3月	982	75	10	897	4,272	497	52	3,723	21

(4) 分類別貸出冊数

(単位:冊)

区 分	計		0~12歳		13~18歳		19歳~	
	冊数	割合	冊数	割合	冊数	割合	冊数	割合
計	62,967	100.0%	7,569	100.0%	936	100.0%	54,462	100.0%
一日平均	208.5	-	25.1	-	3.1	-	180.3	-
0 総記	375	0.6	27	0.4	6	0.6	342	0.6
1 哲学	1,371	2.2	193	2.5	11	1.2	1,167	2.1
2 歴史	2,562	4.1	530	7.0	67	7.2	1,965	3.6
3 社会科学	2,225	3.5	195	2.6	33	3.5	1,997	3.7
4 自然科学	3,468	5.5	505	6.7	54	5.8	2,909	5.3
5 技術	5,801	9.2	813	10.7	57	6.1	4,931	9.1
6 産業	1,156	1.8	136	1.8	11	1.2	1,009	1.9
7 芸術	5,693	9.0	1,574	20.8	107	11.4	4,012	7.4
8 言語	445	0.7	68	0.9	5	0.5	372	0.7
9 文学	15,404	24.5	1,546	20.4	295	31.5	13,563	24.9
E 絵本	12,932	20.5	1,488	19.7	67	7.2	11,377	20.9
P 紙芝居	136	0.2	1	0.0	0	0.0	135	0.2
M 雑誌	5,200	8.3	126	1.7	16	1.7	5,058	9.3
A V 資料	6,199	9.9	367	4.8	207	22.1	5,625	10.3

(5) 資料区分別貸出冊数

区 分	計	0～12歳	13～18歳	19歳～
計	62,967	7,569	936	54,462
一 般 書	26,576	1,274	353	24,949
大 活 字 本	38	0	0	38
児 童 書	24,233	5,757	348	18,128
紙 芝 居	136	1	0	135
Y A	107	32	9	66
参 考 図 書	9	2	0	7
郷 土 資 料	183	7	3	173
雑 誌	5,192	126	16	5,050
ビ デ オ	0	0	0	0
D V D	2,018	247	80	1,691
C D	4,181	120	127	3,934
C D - R O M	0	0	0	0
録 音 図 書	0	0	0	0
借 用 資 料	294	3	0	291

(6) レファレンス(参考業務・読書相談)

区 分	合 計	口 頭	電 話	文 書
受 付 件 数	0	0	0	0
うち自館処理不能件数	0	0	0	0
うち他図書館との 相互貸借等により処理	0	0	0	0

口頭による資料の所在についての問合せは含まない。

(7) リクエスト(予約)

(単位:冊)

区 分	受付冊数	(再掲) 処理別冊数				
		返却待ち	転 送	購 入	借 用	処理不能
計	2,739	521	1,832	87	299	0
一般図書	1,798	320	1,106	81	291	0
児童図書	318	77	230	6	5	0
雑 誌	371	60	308	0	3	0
A V	250	64	186	0	0	0
そ の 他	2	0	2	0	0	0

(8) 複写サービス

複写サービス利用者数	複写資料点数	複写枚数
26人	35点	77枚

(9) インターネット利用

月	利用者数(人)
4月	9
5月	12
6月	11
7月	7
8月	8
9月	6
10月	6
11月	4
12月	8
1月	11
2月	11
3月	5
計	98
一日平均	0.3

利用者区分別(人)	
計	98
小学生	3
中高生	0
成人	54
高齢者	41

(10) 施設利用

施設名	利用者数	備考
学習室	2,003人	

(11) 団体貸出

登録団体数	貸出冊数
49団体	544冊

読書サークル・小中学校(庁内各課の公用貸出を含む。)

(12) 図書館間協力(相互貸借)

館種	貸出		借用	
	件数	冊数	件数	冊数
計	-	-	217	303
県立図書館	-	-	107	165
県内市町村立図書館	-	-	102	129
県内その他図書館	-	-	0	0
県外県立図書館	-	-	7	8
県外市町村立図書館	-	-	1	1
国立国会図書館	-	-	0	0

文化振興課

1 芸術・文化

(1) 美術展覧会事業

ア 第16回糸魚川市美術展覧会

期 間 令和3年9月3日～5日
 会 場 糸魚川市民会館
 入場者数 650人
 運営委員会 開催日 4月12日、8月28日、9月28日 計3回
 任 期 令和3年4月1日～令和5年3月31日

委 員

氏 名	部 門
金 井 九 一	絵 画
織 田 善 恵	書 道
齊 藤 一 代	書 道
伊 藤 正 夫	写 真
家 崎 長 治	写 真
荒 木 一 貞	学識経験者
和 田 克 彦	学識経験者

出品作品数及び出品者数

区 分	絵 画	彫 塑・工 芸	書 道	写 真	陶 芸	合 計
出品作品(点)	20	3	27	44	15	109
出 品 者(人)	18	2	26	27	12	85

受賞者数

区 分	絵 画	彫 塑・工 芸	書 道	写 真	陶 芸	合 計
市展賞(人)	1	-	1	1	1	4
奨励賞(人)	1	-	1	4	1	7
佳 作(人)	2	-	3	5	3	13
合 計(人)	4	-	5	10	5	24

彫塑・工芸部門の審査は審査員の都合により中止

審 査 員

部 門	氏 名	解説会開催日
絵 画	竹 内 松 山(元高校教諭)	9月4日
彫 塑・工 芸	石 田 一 馬(タイ国立シラパコーン大学世界芸術アカデミー名誉教授)	-
書 道	朝 平 霞 山(日展会友)	9月5日
写 真	清 水 重 蔵(日本写真家協会会員)	9月4日
陶 芸	齋 藤 尚 明(陶芸家)	9月5日

彫塑・工芸部門は審査員の都合により中止

イ その他美術展、作品展

展覧会名	期 間	会 場	展示点数 (点)	入場者数 (人)
能生作品展	7月17日～18日	能生生涯学習センター	151	400
青海美術展	10月23日～24日	青海総合文化会館	206	700
児童生徒図工・美術作品展	中止	—	—	—

ウ 画廊きらら（青海総合文化会館 カルチャースペース内）
入 場 者 1,322人

(2) 相馬御風顕彰事業

ア 第14回相馬御風顕彰ふるさと俳句大会

開 催 日 令和3年11月20日

会 場 ヒスイ王国館

講 演 会 講師 佐藤 文子（現代俳句協会理事、信濃俳句通信主宰）

演題 俳句の永遠性について

選 者 一般の部 佐藤 文子、清水 道径

児童・生徒の部 森野 稔、猪又 秀子

作品応募数 一般の部 396人 784句

児童・生徒の部 2,120人 2,120句

イ その他

第14回相馬御風顕彰ふるさと俳句大会等のイベント時に、御風さん人形（着ぐるみ）を活用し、広く相馬御風の周知を図った。

(3) 文化活動奨励事業

ア 美術展覧会支援事業

展覧会名	実施団体	補助金額 (円)	期 間	会 場	展示点数 (点)	入場者数 (人)
第24回糸魚川市書道協会会員書作品展	糸魚川市書道協会	15,000	7月17日～18日	青海総合文化会館	47	420
Wave写真展2021	写遊Wave	50,000	8月7日～9日	能生マリンホール	86	308

イ 全国大会出場激励金支給状況

出 場 者	大 会 名	金額 (円)
県立糸魚川高等学校出版委員会	第45回全国高等学校総合文化祭 新聞部門	6,000
県立糸魚川白嶺高等学校吹奏楽部	第45回全国高等学校総合文化祭 吹奏楽部門	39,000

ウ 文化活動情報提供事業

提供方法 市ホームページで情報を公開（令和4年3月現在）

(単位：件)

美 術	音 楽	芸 能	文 芸	教 養	ココロ と カラダ	合 計
15	20	24	4	10	3	76

(4) 文化協会支援事業

糸魚川市文化協会運営に1,000千円を補助し、事務局を支援。機関紙発行（全世帯配布年1回、会員版年1回）のほか各種事業を実施。会員向けの交流会や研修会は新型コロナウイルス感染症の影響により中止となった。

以下、一般市民の参加、観覧が可能であった総合事業、部会事業を記載する。

ア 詩歌応答の儀（文芸部会事業） 【中止】

日 時 令和3年4月10日
会 場 天津神社

イ 第8回奴奈川芸能の祭典 雅&サンセット（芸能部事業）

日 時 令和3年5月30日
会 場 マリンドリーム能生 海洋公園野外ステージ
入 場 者 250人

ウ 第12回糸魚川ささゆり茶会（総合事業） 【中止】

日 時 令和3年11月3日
会 場 翡翠園、玉翠園、駅北広場キターレ

エ 第11回手づくり音楽会（音楽部事業）

日 時 令和3年12月12日
会 場 市民会館
入 場 者 300人

オ 第14回相馬御風顕彰ふるさと俳句大会（(2)参照、文芸部会事業・市実行委員会等との共催）

カ 第16回糸魚川市文化協会フェスティバル（総合事業） 【中止】

日 時 令和4年3月19日・20日
会 場 市民会館

2 文化財

(1) 文化財保護審議会

委員数 9人

任期 令和3年4月1日～令和5年3月31日

委員

氏名	役職	担当分野
吉田 信夫	会長	古文書・歴史資料
井伊 正憲	副会長	古文書・歴史資料
小林 忠	委員	民俗芸能
小椋 裕樹	委員	有形・民俗文化財
室川 則	委員	教育・普及
吉倉 正紀	委員	民俗芸能・習俗
池亀 正文	委員	天然記念物
佐藤 憲文	委員	歴史資料・美術史
倉又 良秋	委員	天然記念物

審議会開催状況

回	開催日	内容
第1回	5月14日	糸魚川市文化財保存活用地域計画、谷根川の大釜とポットホール群について ほか

(2) 文化財保存活用地域計画策定委員会

委員数 10人

任期 計画の策定が完了するまで

委員

氏名	役職	所属・分野等
伊野 義博	委員長	新潟大学名誉教授 民俗音楽学
吉田 信夫	副委員長	文化財保護審議会会長
井伊 正憲	委員	文化財保護審議会副会長
磯貝 千恵	委員	元環境審議委員
伊藤 薫	委員	総合計画審議委員
小椋 裕樹	委員	木地屋会 民俗資料学
小野 清隆	委員	青海竹のからかい保存会
坂井 秀弥	委員	奈良大学名誉教授 考古学
長野 ひとみ	委員	桐海岳友会
水島 美恵子	委員	ジオパークガイド

オブザーバー

氏名	所属
渡邊 裕之	新潟県教育庁文化行政課埋蔵文化財係 副参事
小林 猛生	糸魚川市産業部商工観光課ジオパーク推進室ジオパーク推進係 係長
小野 聡	糸魚川市教育委員会事務局こども教育課 参事

策定委員会開催状況

回	開催日	内 容
第1回	10月12日	地域計画策定に係る系魚川市の方針、地域計画の構成、策定スケジュール等
第2回	1月18日	文化財保存活用に係る現状・課題・方針、アンケート調査の実施と中間集計結果、未指定文化財の抽出状況等
第3回	3月14日	歴史文化の特徴、地域計画素案

(3) 文化財公開・展示施設の管理運営

ア 系魚川歴史民俗資料館（相馬御風記念館）

内 容 歌人、詩人、自然主義評論家、作詞家、翻訳家、随筆家、郷土研究家、さらに良寛研究の第一人者として活躍した相馬御風の関係資料を中心に、御風と親交のあった木村秋雨、良寛等の作品や古書画などのコレクションを収蔵・展示

事 業 企画展等開催（(11)才参照）、相馬御風関連書簡の整理及び調査、『洗心』（御風顕彰冊）の編集協力

収蔵活動 購入：5点 寄贈：111点

開館日数 242日

入館者数 507人

（単位：人）

月 別	4月	5月	6月	7月	8月	9月	10月	11月	12月	1月	2月	3月
	105	51	0	57	44	38	49	61	33	16	6	47

分類別 （単位：人）

一 般	一般 （団体）	優待割引	無料 （一般減免）	無 料 （高校生以下）
270	0	113	100	24

電気工事、収蔵庫エアコン取替、トイレ工事のため、5月7日から6月30日まで終日臨時休館
新型コロナウイルス感染拡大防止のため、9月3日から9月16日まで終日臨時休館

イ 能生歴史民俗資料館

内 容 能生谷の中野口地区より移築復元した中門造の建物を使用し、能生地域の考古資料や生活用具を展示

開館日数 0日（平成31年度から資料整理のため閉館中） ただし、学習利用に限り予約対応

入館者数 なし

ウ 県史跡相馬御風宅

内 容 新潟県の史跡として指定されている相馬御風宅の公開

開館日数 249日（ただし、12月から翌年2月までの平日は予約制）

入館者数 653人

（単位：人）

月 別	4月	5月	6月	7月	8月	9月	10月	11月	12月	1月	2月	3月
	27	80	20	92	54	28	95	177	10	11	9	50

分類別 （単位：人）

一 般	無料・減免	
	一般	高校生以下
410	47	196

新型コロナウイルス感染拡大防止のため、9月3日から9月16日まで終日臨時休館

エ 長者ケ原考古館

内 容 長者ケ原遺跡をはじめとした市内の遺跡からの出土品を収集・保管・調査研究・展示
公開
事 業 長者ケ原遺跡等出土遺物整理・調査報告書の刊行、長者ケ原遺跡友の会の運営
開館日数 330日
入館者数 9,008人

(単位：人)

月 別	4月	5月	6月	7月	8月	9月	10月	11月	12月	1月	2月	3月
	643	1,096	585	1,368	1,473	465	1,091	1,114	153	23	199	798

分類別 (単位：人)

単館券		共通券				無料	
		考古館販売分		博物館販売分 (考古館入館実数)			
一般	団体	一般	団体	一般	団体	一般	高校生以下
266	169	103	112	4,146	2,165	244	1,803

新型コロナウイルス感染拡大防止のため、9月3日から9月16日まで終日臨時休館

オ おててこ会館

内 容 「根知山寺の延年」関係資料展示
期 間 通年
事 業 延年の伝承活動
利用者数 570人

(4) 文化財保存施設の管理

施設名	事業費(千円)	内容
井陵倉庫	28	旧能生町時代の出版物や出土品の保管
歌外波倉庫	29	市内各遺跡の出土品や寄贈品(民俗資料)の保管

(5) 文化財の指定

令和3年度 追加指定なし

区分	総数	有形文化財					
		建造物	彫刻	絵画	工芸品	書跡・典籍, 古文書,歴史 資料	考古資料
令和3年度	158	9	39	2	10	23	6
国指定	26	3	2	-	-	-	-
県指定	18	-	7	-	2	-	3
市指定	106	6	30	2	8	23	3
国登録	8						
区分	無形文化財		民俗文化財		記念物		登録 文化財
	工芸技術	芸能	有形	無形	史跡	名勝 天然記念物	
令和3年度	-	-	7	8	14	32	8
国指定	-	-	3	3	3	12	-
県指定	-	-	-	-	2	4	-
市指定	-	-	4	5	9	16	-
国登録							8

(6) 指定文化財の管理

名 称	種 別	事業費 (千円)	内 容
カモシカ	国・特別天然記念物	24	滅失頭数6頭
松本街道	国・史跡	777	休憩棟・トイレの管理・修繕、草刈
長者ヶ原遺跡	国・史跡	305	復元住居等の管理、草刈、ガイド委託
寺地遺跡	国・史跡	377	復元住居・トイレの管理、草刈
小滝川硬玉産地	国・天然記念物	677	監視、草刈、小水力発電設備点検修繕
青海川の硬玉産地及び硬玉岩塊	国・天然記念物	1,053	監視、草刈、監視カメラ修繕
相馬御風宅	県・史跡	1,744	維持管理・公開
須沢水芭蕉群生地	市・天然記念物	109	草刈、借地料
木造阿弥陀如来坐像	市・有形文化財	88	解説板修繕
山之坊コスモクワア輝石露頭	市・天然記念物	3	監視カメラ電気料

(7) 指定文化財の管理補助

名 称	種 別	補助額 (千円)	内 容
山口家住宅	国・重要文化財	313	自火報設備等点検、冬囲い、除雪、小修理 管理費の25%
伊藤家住宅	国・重要文化財	213	草刈り、生垣庭木剪定、石垣整備、冬囲い 管理費の25%

(8) 指定文化財の整備補助

名 称	種 別	補助額 (千円)	内 容
白山神社本殿	国・重要文化財	247	屋根修繕(災害復旧)

(9) 埋蔵文化財の調査

ア 本発掘調査(原因者負担)

該当なし

イ 発掘調査(踏査・試掘・確認調査 零細事業者が原因者の調査を含む)

遺跡名	所在地	期 間	調査の要因	調査規模(m ²)	事業費(円)
抜間地区	大字大洞	6月30日	県営農地環境整備 事業	8	845,300
湯川内地区	大字大平	12月1日	県営農地環境整備 事業	18	
田中地区	大字田中	12月14日	県営農地環境整備 事業	12	

ウ 出土品の保存・活用等

遺跡名	所在地	期 間	内 容	事業費(円)
長者ヶ原遺跡	大字一ノ宮	4月1日～3月31日	報告書編集・印刷	4,938,680

エ 整理指導委員会開催状況

回	開催日	内 容
第1回	10月1日	作業進捗状況、構成の変更、今後の作業工程 ほか

(10) 文化財保護事業

文化財防火デー

目的 文化財の保護意識の醸成
 実施日 1月26日
 主催 消防本部、文化振興課
 会場 糸魚川歴史民俗資料館、長者ヶ原考古館
 内容 消防設備等点検、館職員への指導・注意喚起

(11) 文化財活用事業

ア 文化財保存活用地域計画策定

目的 市の文化財を適正に保存・活用するための総合的な指針と具体的な措置を定め、地域総がかりで実行していくための計画を策定する。
 内容 ・地域計画策定委員会(2)参照
 ・糸魚川市文化財保存活用地域計画策定支援業務委託
 受託者 (株)グリーンシグマ
 委託料 4,400,000円
 期間 令和3年9月22日～令和4年3月31日
 事業費 4,689,720円(国庫補助金 3,821,000円 事業費のうち補助基本額の約80%)
 期間 令和3年4月1日～令和5年3月31日(予定)

イ 文化講演会(全3回シリーズ)

会場 糸魚川市民会館
 講師 小椋 裕樹(糸魚川市文化財保護審議会委員)

	講演名	実施日	参加者(人)
1	映画『奥会津の木地師』から見る木地屋の世界	1月22日	43
2	木地師の口ク口 その歴史と技術	2月5日	38
3	ネパールの木地屋	3月5日	46

ウ 糸魚川ジオパーク出前歴史講座

	講座名	実施日	会場	参加者(人)
1	「清崎城跡を歩く」事前学習	6月26日	糸魚川地区公民館	37
2	「清崎城跡を歩く」現地学習	7月6日	糸魚川地区公民館	27
3	耕文寺と遺跡調査から現地を知る	8月23日	羽生会館	12
4	水保観音堂と平牛付近の遺跡	8月27日	平牛会館	9
5	黒姫山と奴奈川姫伝説	9月30日	東北電力糸魚川営業所	15
6	文人 相馬御風	11月5日	市振地区公民館	17
7	昔から今へ続くまちづくり	12月3日	糸魚川小学校	63

エ 糸魚川ジオパーク遺跡講座「ぬなかわの中世」

会場 長者ヶ原考古館、フォッサマグナミュージアム

	講座名	実施日	内容	参加者(人)
1	中世ぬなかわの概要	6月26日	ヒトの歴史を物語るモノ(遺跡・遺構・遺物)やその観察方法	16
2	中世の焼き物とその流通	7月10日	遺跡の発掘調査の事例紹介、遺構・遺物の検出状況とその特徴	23

3	中世の集落 山崎A遺跡	8月28日	縄文時代から中世までの集落やそれを取り巻く環境の変遷	24
4	中世の居館 山岸遺跡	9月11日	ヒトの歴史を復元するうえで必須となる焼き物：土器の特徴や観察方法	24
5	戦国の城と館 立ノ内遺跡・不動山城跡	10月16日	戦国武将の本拠地、山上の軍事要塞と麓の政治拠点について紹介・解説	21
6	ぬなかわの城と城下 清崎城跡	11月16日	江戸時代の幕開けに城下町として始まった糸魚川。政治中枢と城下の名残り現地で解説	21

オ 企画展・特別展

	事業名	実施期間・会場等	講師等	参加者 (人)
1	糸魚川歴史民俗資料館企画展 「糸魚川市の北前船と廻船業」	令和3年3月6日～ 5月5日 糸魚川歴史民俗資料館		248
	【関連事業】企画展解説会	4月29日 糸魚川歴史民俗資料館	吉田 信夫 (糸魚川市文化財保護審議会会長)	19
	【関連事業】企画展座談会	6月12日 糸魚川市民会館	吉田 信夫 (糸魚川市文化財保護審議会会長) 田邊 幹 (新潟県立歴史博物館学芸員) 花岡 公貴 (上越市立歴史博物館副館長)	27
2	長者ヶ原考古館特別展 「世界最古のヒスイ製敲石」	4月28日～8月31日 長者ヶ原考古館		4,639

カ イベント

会 場 長者ヶ原遺跡公園

講 師 笠原 勇一(きらら自然の会)・市学芸員

	事業名	実施日	内容	参加者 (人)
1	縄文日和 ～休日には遺跡に行こう～	8月21日	遺跡公園内の散策及び解説、各種体験(土器・勾玉づくり、ヒスイの穴あけ、火起こし、縄文ボディペイント、バタバタ茶ほか)	30

キ 出版物

調査報告書「史跡長者ヶ原遺跡 総括報告書」

博 物 館

1 博物館協議会

(1) 博物館協議会

委員数 専門部会4人 運営部会6人
 任期 令和3年5月1日～令和5年4月30日
 委員

区分	氏名	役職名	備考
専門部会	梶 座 圭 太 郎	放送大学客員教授	会 長
	大 塚 勉	信州大学特任教授	
	松 岡 篤	新潟大学自然科学系教授	
	山 縣 耕 太 郎	上越教育大学大学院学校教育研究科教授	
運営部会	中 村 由 克	下仁田町自然史館館長	
	野 本 幸	(株)エムコミュニケーション代表取締役	副会長
	堀 田 岩 吉	糸魚川市社会教育委員	
	川 合 紀 子	糸魚川市立西海小学校非常勤講師	
	横 澤 富 士 子	上級教育カウンセラー	
	銀 林 悠	糸魚川市観光協会	

(2) 協議会開催状況

回	開催日	内 容
全体会	7月10日	令和2年度入館状況及びショップ運営状況等について 令和3年度博物館諸事業及び諸活動について ほか

2 フォッサマグナパーク保存活用計画策定委員会

(1) フォッサマグナパーク保存活用計画策定委員会

委員数 7人
 任期 平成31年4月1日～令和4年3月31日
 委員

氏名	役職名
大 塚 勉	信州大学特任教授
豊 島 剛 志	新潟大学自然科学系教授
桂 雄 三	元文化庁記念物課主任文化財調査官（天然記念物部門）
大 河 内 誠	NPO法人ジオプロジェクト新潟事務局長
吉 田 信 夫	糸魚川市文化財保護審議会会長
源 馬 幹 一	根知振興協議会会長
谷 口 廣	元小学校長・理科教員

(2) 委員会開催状況

回	開催日	内容
第1回	11月8日	フォッサマグナパーク視察と意見集約 ほか

3 フォッサマグナミュージアム入館者の状況

(1) 月別

月	4月	5月	6月	7月	8月	9月	10月
入館者数(人)	4,342	7,915	3,130	7,571	8,792	3,260	7,041
月	11月	12月	1月	2月	3月	合計	
入館者数(人)	6,921	-	-	1,250	3,978	54,200	

新型コロナウイルス感染症拡大防止のため、
令和3年9月3日から16日まで14日間、終日臨時休館(新潟県特別警報発令対応)
換気設備、空調設備、トイレ抗菌化等施設改修工事及び施設メンテナンスのため、
令和3年12月1日から令和4年1月31日までの46日間、終日臨時休館

(2) 分類別

区分		人数(人)	構成比(%)	入館料(円)
大人	個人	21,205	39.1	10,126,400
	団体	10,862	20.0	4,389,600
	減免	2,217	4.1	
	無料エリア	6,276	11.6	
子ども	展示室	12,295	22.7	
	無料エリア	1,345	2.5	
合計		54,200	100.0	

4 教育普及活動

	事業名	実施期間・実施日	内容及び参加人数
1	ジオパーク講座	4月24日～3月21日	7回実施 参加人数計 202人 ・『断層の生い立ちを伝える石たち』(21人) ・『糸魚川30年の回想 - ひげ先生動物記 - 』(25人) ・『フォッサマグナと地すべり』(28人) ・『石の見分け方 - 化石から見た糸魚川の石たち - 』(30人) ・『野生動物にまつわる伝承と呪い』(15人) ・『フォッサマグナの魅力を日本中に広げよう - プラタモリを振り返って - 』(65人) ・『イタチのなかまたち - オコジョ、イタチ、テン、アナグマ - 』(18人)

	事業名	実施期間・実施日	内容及び参加人数
2	ジオパーク野外講座	6月6日～10月31日	6回実施 参加人数計 65人 <ul style="list-style-type: none"> 『青海川上流の動植物と石の観察』(12人) 『高の峰プラトーの自然観察』(9人) 『根知しる池の森 プナ林の自然観察』(11人) 『木地屋の里とコスモクロア輝石露頭』(12人) 『林道放山線 タブチの池の自然観察』(12人) 『美山公園の自然観察』(9人)
3	おもしろみゅーじあむ	5月1日～3月5日	6回実施 参加人数計 96人 <ul style="list-style-type: none"> 『放散虫トランプの遊び方・学び方』(17人) 『天体観望会 皆既月食を見よう』(18人) 『夏休み自由研究相談@FMM』(15人) 『天体観望会 土星と夏の星座を見よう』(17人) 『焼山まるごと体験ツアー 火山の大地と温泉・水の恵み』(14人) 『天体観望会 冬の星座とオリオン大星雲を見よう』(15人)
4	記念講演会	7月22日 11月7日	2回実施 参加人数計 944人 <ul style="list-style-type: none"> 『糸魚川の山の魅力を語る』(52人) 『田中陽希講演会 糸魚川ジオパークの山の魅力と未来を語る会』(892人/市民会館)主催：糸魚川ジオパーク協議会
5	ジオパーク関係講座	5月9日～3月5日	4回実施 参加人数計 86人 <ul style="list-style-type: none"> 『「地質の日」記念オンライン一般講演会(11人)』 『上教大×ジオパーク特別講座『糸魚川ジオパークの多様な植物』(27人)』 『ジオパーク特別講座『ライチョウ飼育への挑戦 ～知られざる生態に迫る～』(33人)』 『ジオパーク日本酒講座』(15人)
6	学校教育との連携	4月1日～2月19日	48回実施 参加人数計 2,210人
7	主催事業以外の講演会 講師・現地案内ほか	4月2日～3月19日	28回実施 参加人数計 580人
8	フォッサマグナミュージアム友の会	【休止】	講演会、見学会等の活動は休止
9	きらら自然の会	4月10日～10月3日	3回実施 参加人数計 23人 【中止 2回】
10	石の鑑定	4月1日～3月31日	136日実施 6,832人 【休止 9月3日～16日】
11	化石採集体験(化石の谷)	4月1日～11月30日	88日実施 3,935人 【休止 9月3日～16日】

【中止】【休止】...新型コロナウイルス感染症拡大防止のため、中止、休止となった事業

5 調査研究活動

	事業名	実施期間・実施日	会場等
1	フォッサマグナパーク断層露頭調査 (新潟大学合同調査)	4月12日 7月29日～8月1日	フォッサマグナパーク
2	JGN来海沢地すべり調査	4月17日	来海沢
3	糸魚川産腕足類化石の研究	4月26日～27日 5月28日 7月26日 8月26日 11月24日～25日 12月21日～22日 1月24日～25日 2月22日～23日 3月23日～24日	田沢純一(新潟大学名誉教授) 研究室(新潟市)
4	糸魚川の中・古生界地質および化石調査 (新潟大学合同調査)	5月1日～5日 6月12日～13日 7月21日～24日	小滝、大所、田海、小谷村浦川
5	横川付近のヒスイ調査	5月9日	大所
6	コスモクロア輝石露頭調査	5月29日～30日	山之坊
7	日本地球惑星科学連合2021年大会	6月6日	オンライン開催 発表2件
8	朝日岳合同調査(地質調査) (新潟大学・上越教育大学・産業技術総合研究所合同調査)	8月3日～6日	朝日岳周辺
9	日本地質学会第128年学術大会	9月4日～6日	オンライン開催 発表1件
10	菊石山の地質および化石調査 (新潟大学合同調査)	10月23日～24日	上路～橋立
11	青海鉱山(東山)の地質調査	11月28日	青海鉱山

6 展示活動

	事業名	実施期間・会場等	内容
1	ミニ企画展 「糸魚川の水晶とメノウ」	4月3日～5月9日 ミュージアムふるさと展示室	友の会会員が採集した標本の展示
2	巡回企画展 「放散虫 - ミクロの世界の形のふしぎ - 」	4月24日～5月30日 ミュージアム研修室	放散虫化石の電子顕微鏡写真や模型の展示
3	企画展示 「梅海新道写真展」	7月10日～10月31日 青海総合文化会館画廊きらら 11月2日～30日 能生生涯学習センター	故・小野健氏が撮影した写真を展示
4	梅海新道開通50周年記念特別展 「アルプスと海をつなぐ梅海新道～大縦走路の軌跡～」	7月22日～11月30日 ミュージアム研修室	今年で開通50周年の梅海新道ほか市内の山の写真や故・小野健氏の遺品等を展示
5	木地屋の里共同企画展示 「白馬山麓黎明期と木地屋集落」	7月24日～10月31日 木地屋の里文化センター 栃の木 11月3日～30日 ミュージアムふるさと展示室	大正～昭和初期の登山者名簿や記録写真を展示
6	ミニ企画展 「みんなが拾ったヒスイ展 お気に入りの一石・思い出の一石」	10月16日～11月27日 ミュージアムふるさと展示室	一般の方が海岸で見つけたヒスイを展示 協力：カワセミ・スタディー・ツアーズ
7	焼山火砕流炭化木の展示	2月1日～ ミュージアム第4展示室 焼山の展示コーナー	令和元年秋に発見され、保存処理した炭化木を展示
8	ミニ展示 「石のお雛様」	2月1日～3月6日 ミュージアムふるさと展示室	お雛様に見立てた石を展示 協力：糸魚川の町屋文化を守り伝える会
9	ミニ展示 「貫通石」	2月1日～3月21日 ミュージアムふるさと展示室	トンネル開通地点の石「貫通石」を展示

7 収蔵活動

	事業名	内容
1	標本収蔵	購入：鉱物標本9点 寄贈：鉱物標本11点

8 イベント事業

	事業名	実施日	内容
1	第16回フォッサマグナミュージアムクラシックカーミーティング	5月3日	クラシックカー44台の展示
2	市民縁日		フリーマーケット、食品の販売 出店18店
3	第30回日本海クラシックカーレビュー	【中止】 9月5日	クラシックカー180台の展示 主催：日本海クラシックカーレビュー実行委員会
4	第3回糸魚川ネオクラシックカーフェスタ2021	【中止】 11月7日	1975年から1989年に製造された車両50台
5	市民縁日		フリーマーケット、食品の販売

【中止】...新型コロナウイルス感染症拡大防止のため、中止となった事業

9 フォッサマグナパーク整備事業

内容	事業費(円)	備考
教博第4号 糸魚川 - 静岡構造線東側斜面崩落復旧工事	3,795,000	断層露頭脇法面の土砂撤去 70 m ³ 落石防護網の復旧 340 m ²

10 博物館整備事業(新型コロナ対応)

内容	事業費(円)	備考
教博第1号 フォッサマグナミュージアム 展示室換気設備改修工事	26,730,000	展示室(全6室)の換気設備の改修 屋外設置型全熱交換器14か所
教博第2号 フォッサマグナミュージアム トイレ改修工事	7,480,000	トイレの洋式・抗菌化改修 洋式便器改修(センサー式洗浄機能)13台 センサー設置1台 手摺り設置11か所
教博第3号 フォッサマグナミュージアム 通信設備改修工事	2,024,000	高速大容量通信対応のアクセスポイントの改修10か所

市 民 会 館

1 施設利用状況及び使用料

(1) 糸魚川市民会館

(単位：件/人/円)

利用月	利用状況		ホール及び楽屋		ステージ		練習室		会議室兼練習室1		会議室兼練習室2		音楽練習室		エントランス及びホワイエ		使用料収納額	
	件数	人数	件数	人数	件数	人数	件数	人数	件数	人数	件数	人数	件数	人数	件数	人数	件数	金額
4	63	1,466	5	514	8	126	9	69	16	132	23	615	2	10	0	0	13	57,460
5	58	871	4	248	5	48	17	119	13	113	18	342	1	1	0	0	19	121,680
6	79	1,039	16	358	8	124	10	78	15	97	17	321	13	61	0	0	33	154,100
7	87	1,829	19	857	9	87	9	73	12	83	22	573	14	34	2	122	26	69,630
8	55	1,464	6	602	8	111	8	48	4	23	10	154	16	77	3	449	28	246,780
9	82	3,771	8	636	26	270	15	102	12	71	14	880	0	0	7	1,812	27	272,690
10	87	5,015	20	3,754	21	589	10	75	15	106	20	487	1	4	0	0	28	205,300
11	70	3,014	12	2,164	2	26	15	125	10	78	21	454	8	29	2	138	25	196,050
12	76	2,078	12	953	10	240	12	208	15	112	22	500	4	15	1	50	21	256,740
1	38	1,069	10	682	0	0	6	38	8	45	14	304	0	0	0	0	6	5,550
2	42	1,942	4	1,422	5	47	6	50	7	48	18	368	2	7	0	0	15	144,550
3	53	1,327	6	613	2	26	8	62	14	129	18	416	3	18	2	63	19	170,670
計	790	24,885	122	12,803	104	1,694	125	1,047	141	1,037	217	5,414	64	256	17	2,634	260	1,901,200

施設利用促進企画 「市民会館大ホール独り占め」

期 間	6月5日～6月6日	6月22日～6月30日
利用者数	52人(6件)	92人(24件)

- ・時間単位で大ホール貸出し(客席使用不可)
- ・1枠1時間(1日11枠)
- ・反響板設置、音響・照明設備及びピアノ使用可

(2) 青海総合文化会館

(単位：件/人/円)

利用月	利用状況														使用料 収納額	
	ホール及 び楽屋		ステージ		リハーサル室		講座室		ギャラリー及 びアトリウム		カルチャー ルーム及び ワークルーム		件数	金額		
	件数	人数	件数	人数	件数	人数	件数	人数	件数	人数	件数	人数	件数	人数	件数	金額
4	45	547	6	208	2	4	7	57	3	92	2	13	25	173	32	174,170
5	40	303	0	0	0	0	6	22	5	34	2	25	27	222	16	25,010
6	34	485	2	54	2	8	4	12	4	25	2	11	20	375	24	113,090
7	58	1,345	8	283	4	42	6	42	9	130	6	687	25	161	24	80,300
8	45	436	3	175	9	74	7	23	4	23	0	0	22	141	19	50,040
9	47	638	6	303	7	76	7	102	4	23	0	0	23	134	11	14,420
10	42	3,181	5	896	1	3	1	2	3	37	8	1,414	24	829	17	125,190
11	42	693	4	284	1	2	3	22	15	135	1	12	18	238	30	284,860
12	49	1,304	10	536	1	2	5	80	7	121	3	342	23	223	18	156,630
1	19	186	1	70	0	0	0	0	2	8	1	15	15	93	8	18,350
2	21	230	1	70	2	12	0	0	1	10	1	8	16	130	10	12,050
3	39	314	1	31	1	7	3	6	8	89	1	5	25	176	22	196,080
計	481	9,662	47	2,910	30	230	49	368	65	727	27	2,532	263	2,895	231	1,250,190

(3) 能生マリンホール

(単位：件/人/円)

利用月	利用状況														使用料収納額 〔指定管理〕 者の収入	
	多目的ホール		ステージ		小会議室		会議室		教養文化室		全館		件数	金額		
	件数	人数	件数	人数	件数	人数	件数	人数	件数	人数	件数	人数				
4	4	285	1	90	0	0	0	0	1	10	1	15	1	170	4	10,070
5	1	5	0	0	1	5	0	0	0	0	0	0	0	0	1	310
6	3	25	0	0	3	25	0	0	0	0	0	0	0	0	3	1,620
7	1	170	0	0	0	0	0	0	0	0	0	0	1	170	9	24,580
8	3	310	3	310	0	0	0	0	0	0	0	0	0	0	3	21,730
9	3	31	2	26	0	0	0	0	1	5	0	0	0	0	3	5,190
10	4	105	2	78	0	0	0	0	1	12	1	15	0	0	4	2,390
11	7	341	3	320	3	11	0	0	1	10	0	0	0	0	7	32,170
12	2	181	0	0	1	1	0	0	0	0	0	0	1	180	2	15,010
1	0	0	0	0	0	0	0	0	0	0	0	0	0	0	0	0
2	3	218	3	218	0	0	0	0	0	0	0	0	0	0	3	16,830
3	0	0	0	0	0	0	0	0	0	0	0	0	0	0	0	0
計	31	1,671	14	1,042	8	42	0	0	4	37	2	30	3	520	39	129,900

ビーチホールまがたまの利用状況は、「福祉事務所 2 ビーチホールまがたま」のページに掲載

2 自主事業の内容

(1) 糸魚川市民会館

(単位：回/人/円)

月	日	事業内容	回数	入場人員	入場料収入額
4	25	第47回 楽しい吹奏楽の集い	1	196	入場無料
6	19	奴奈川の郷 太鼓フェスティバル 第25回太鼓祭	1	第1部 232 第2部 203	実行委員会収入
7	24	FAKE LIVE! (エントランス特設ステージ)	1	41	入場無料
8	22	クイズ王 伊沢拓司 講演会	1	一般 331 中学以下 116	805,726
8	29	東京コンテンポラリーシアター音楽演劇 「KAGUYA ~人間を滅ぼしにやってきました」	1	82	事業共催者収入
9	11	アフタヌーン・ブレイク 相澤磨由コンサート (エントランス特設ステージ)	1	29	事業共催者収入
9	19	ヒスイ寄席	1	143	510,000
9	20	ハワイアンバンド Hanamele Live (エントランス特設ステージ)	1	48	入場無料
10	17	糸魚川地域市民芸能祭	1	600	297,000
11	21	チェコ・フィル・ストリング・カルテット公演 新型コロナウイルス感染症拡大予防に伴う政府の入国制限により、演者が来日できず中止。	1	0	中止
11	28	藤巻亮太 アコースティックライブツアー2021まほろば	1	325	1,703,500
1	23	秋川雅史コンサート withスペシャルゲスト川井郁子	1	357	444,000
2	27	純烈コンサート2022	2	1回目 315 2回目 210	2,719,350
3	6	奥村 愛 plays ピアソラ	1	193	事業共催者収入
3	27	ひすいスプリングコンサート (エントランス特設ステージ)	1	60	入場無料
合 計			16	3,481	6,479,576

(2) 青海総合文化会館

(単位：回/人/円)

月	日	事業内容	回数	入場人員	入場料収入額
9	5	青海地域市民芸能祭	1	123	69,300

(3) 能生マリンホール

(単位：回/人/円)

月	日	事業内容	回数	入場人員	入場料収入額
7	18	能生地域市民芸能祭	1	115	51,900

(4) ビーチホールまがたま

(単位：回/人/円)

月	日	事業内容	回数	入場人員	入場料収入額
9	25	未来へつなぐ音楽の灯コンサート	1	76	159,000

(5) 館外事業

(単位：回/人/円)

月	日	事業内容	回数	入場人員	入場料収入額
8	8 9	お化けの館2021 in キターレ	2	250	入場無料

3 文化活動支援事業

令和3年度の補助金交付実績なし

4 文化ホール施設改修事業

件名	契約の相手方 契約金額(円)	工事概要
市館第1号 青海総合文化会館 舞台機構改修工事	三精テクノロジー株式会社 東京支店 24,750,000	電動昇降機装置更新 一式 天井反射板：3基 正面反射板：1基
市館第2号 青海総合文化会館 自動制御盤改修工事	株式会社井上商会糸魚川支社 1,892,000	自動制御盤リモートユニット取替 (ホワイエ・ホールトイレ系統)
(令和2年度 3年度繰越) 市館委第4号 青海総合文化会館 建物外壁 調査業務委託	株式会社ダイアテック 2,332,000	外壁の劣化度調査 A=4,184㎡
(令和2年度 3年度繰越) 市館第3号 能生マリンホール空調ダクト 等改修工事	株式会社カネカ 8,305,000	空調ダクト改修工事 一式 排水ポンプ設置工事 一式

消 防 本 部

1 主要事業

(令和3年4月1日～令和4年3月31日)

月 日	事 業 内 容	場 所・会 場
4月	1日 春季火災予防運動～7日	市内全域
	9日 新潟県消防長会春季総会	新潟市
	23日 新潟県危険物安全協会糸魚川地区支会総会	糸魚川市
5月	16日 姫川水防訓練	糸魚川市
6月	6日 危険物安全週間～12日	市内全域
	11日 新潟県消防防災航空隊合同訓練	新潟空港
	19日 新潟県消防救助技術大会	新潟市
	20日 糸魚川市消防大会 【新型コロナウイルス感染拡大防止のため中止】	美山陸上競技場
	22日 危険物取扱者保安講習	建設会館
	24日 甲種防火管理講習～25日(新規32名、再講習16名)	消防本部
	29日 糸魚川市防災会議	消防本部
7月	8日 東北地区支部消防救助技術指導会 【新型コロナウイルス感染拡大防止のため中止】	仙台市
	16日 全国山岳遭難対策協議会(WEB会議)	消防本部
9月	3日 新潟・富山県境での消防防災航空隊合同山岳救助訓練	朝日岳五輪尾根ルート
	5日 第72回新潟県消防大会 【新型コロナウイルス感染拡大防止のため中止】	新潟市
	16日 危険物取扱者保安講習	建設会館
10月	2日 防火・防災PR(いといがわマルシェ)	みいちゃん通り
	11日 緊急消防援助隊関東ブロック合同訓練 【新型コロナウイルス感染拡大防止のため中止】	上田市
11月	9日 秋季火災予防運動～15日	市内全域
	19日 新潟焼山火山防災図上訓練(WEB会議)	消防本部
12月	10日 年末合同特別警戒出発式 (防犯、防火、新型コロナウイルス拡大防止、交通事故防止)	市民会館
	19日 大火5年事業大規模火災対応訓練	駅北大火被災エリア
	22日 住宅用火災警報器一斉点検の日	市内全域
	29日 年末特別警戒(～30日)	市内全域
1月	9日 糸魚川市消防出初式 【新型コロナウイルス感染拡大防止のため中止】	放水：糸魚川駅アルプス口 式典：糸魚川地区公民館
	27日 文化財防火デー消防訓練～29日 【新型コロナウイルス感染拡大防止のため中止】	27日：糸魚川歴史民俗資料館 29日：実相院
2月	4日 新潟県消防長会冬季総会(WEB会議)	消防本部
3月	12日 防災リーダー研修	糸魚川地区公民館 能生生涯学習センター

2 消防職員の配置等

(1) 職員の配置状況(単位:人)

(令和3年4月1日現在)

区分 階級	合計	消防本部			消防署	能生分署	青海分署	早川分遣所	
		消防防災課	予防課	警防課					
消防司令長	1	1	0	0	0	0	0	0	
消防司令	12	0	2	2	2	4	1	1	0
消防司令補	21	0	1	2	3	6	3	3	3
消防士長	29	0	2	0	3	12	5	4	3
消防副士長	14	0	1	0	0	6	2	4	1
消防士	12	0	1	0	0	6	2	1	2
事務職員	2	0	2	0	0	0	0	0	0
合計	91	1	9	4	8	34	13	13	9

(2) 階級別勤続年数(単位:人)

(令和3年4月1日現在)

年数 階級	合計	1年	1~	5~	10~	15~	20~	25~	30~	35年
		未満	4年	9年	14年	19年	24年	29年	34年	以上
消防司令長	1	0	0	0	0	0	0	0	0	1
消防司令	12	0	0	0	0	0	0	0	2	10
消防司令補	21	0	0	0	0	0	1	9	11	0
消防士長	29	0	1	1	0	4	15	9	0	0
消防副士長	14	0	0	7	7	0	0	0	0	0
消防士	12	2	7	3	0	0	0	0	0	0
事務職員	2	1	1	0	0	0	0	0	0	0
合計	91	3	8	11	7	4	16	18	13	11

事務職員は、消防本部勤続年数

(3) 階級別年齢構成(単位:人)

(令和3年4月1日現在)

年齢 階級	合計	20歳	20~	25~	30~	35~	40~	45~	50~	55歳
		未満	24歳	29歳	34歳	39歳	44歳	49歳	54歳	以上
消防司令長	1	0	0	0	0	0	0	0	0	1
消防司令	12	0	0	0	0	0	0	0	5	7
消防司令補	21	0	0	0	0	0	0	11	10	0
消防士長	29	0	0	0	0	10	15	4	0	0
消防副士長	14	0	0	7	7	0	0	0	0	0
消防士	12	1	5	6	0	0	0	0	0	0
事務職員	2	0	0	0	0	0	1	1	0	0
合計	91	1	5	13	7	10	16	16	15	8

(4) 研修派遣状況(現職者)(単位:人)

(令和4年3月31日現在)

区 分		年 度	合 計	令和2年度以前 (昭和58年度~)	令和3年度
消 防 大 学 校	幹部科		2	2	0
	予防科		2	2	0
	救急科		1	1	0
	救助科		1	1	0
	火災調査科		1	1	0
	自主防災組織育成コース		3	3	0
	消防団活性化推進コース		1	1	0
	違反是正講習会		1	1	0
	新任教官科		2	2	0
新任消防長科		1	0	1	
新 潟 県 消 防 学 校	初任科		88	86	2
	救急標準課程・救急科		60	58	2
	救急 課程		20	20	0
	救急 課程		19	19	0
	警防科		8	8	0
	特殊災害科		6	5	1
	救助科		39	38	1
	高度救助コース		4	3	1
	予防査察科		15	14	1
	危険物科		15	15	0
	火災調査科		9	8	1
	初級幹部科		5	5	0
	中級幹部科		4	3	1
	はしご車講習		9	9	0
操法審査員研修		10	10	0	
救急救命士養成研修			23	23	0
指導救命士養成研修			2	2	0
山岳遭難救助研修会			12	12	0
危険物保安技術講習会			9	9	0
屋外タンク実務担当者講習会			4	4	0
火災原因調査研修			3	3	0
惨事ストレス初級研修			2	2	0
災害対策専門研修(人と防災未来センター)			1	1	0

(5) 技能・資格取得状況（現職者）

（令和4年3月31日現在）

資 格		人 数（人）
自動車運転関係	普通自動車	91
	大型自動車	86
救急救助関係	救急救命士	32
	救急隊員資格（救急救命士除く）	55
	玉掛技能	43
	小型移動式クレーン	35
	ガス溶接技能	41
	小型船舶	28
	潜水士	44
通信関係	陸上特殊無線技士	88
危険物・予防関係	危険物取扱者	82
	消防設備士	6
	予防技術資格者	26
そ の 他	防災士	7

3 火災・救急・救助等

(1) 火災出動状況(単位:件)

(令和3年1月1日~令和3年12月31日)

種別	地域			
	合計	糸魚川	能生	青海
合計	11	8	1	2
建物	4	3	0	1
林野	1	1	0	0
車両	5	3	1	1
その他	1	1	0	0

(2) 救急出動状況

ア 事故種別出動状況

(令和3年1月1日~令和3年12月31日)

種別	地域					管外・高速道等	
	合計	糸魚川	能生	青海			
出動件数(件)	合計	1,996	1,198	421	362	15	
	火災	5	4	0	1	0	
	自然災害	1	0	1	0	0	
	水難	3	1	2	0	0	
	交通	116	61	28	17	10	
	労働災害	16	9	3	4	0	
	運動競技	3	2	1	0	0	
	一般負傷	402	223	97	81	1	
	加害	2	1	1	0	0	
	自損行為	16	10	0	6	0	
	急病	1,251	730	269	248	4	
	その他	転院搬送	181	157	19	5	0
		医師搬送	0	0	0	0	0
		資材搬送	0	0	0	0	0
その他		0	0	0	0	0	
不搬送件数(件)		134	80	24	24	6	
搬送人員(人)		1,872	1,123	400	338	11	

イ 救急現場に居合わせた者が行う心肺蘇生法(バイスタンダーCPR)実施率

(令和3年1月1日~令和3年12月31日)

心肺停止搬送(件)	バイスタンダーCPR実施(件)		実施率(%)
60	24	うちAED使用	40.0
		7	

ウ 月別救急出動件数 (単位：件)

(令和3年1月1日～令和3年12月31日)

種別	月													
	合計	1月	2月	3月	4月	5月	6月	7月	8月	9月	10月	11月	12月	
合計	1,996	170	145	167	164	149	171	203	176	121	158	178	194	
火災	5	0	0	1	0	0	1	0	1	0	1	1	0	
自然災害	1	1	0	0	0	0	0	0	0	0	0	0	0	
水難	3	0	0	0	0	1	1	0	1	0	0	0	0	
交通	116	9	7	10	12	6	12	13	16	5	9	10	7	
労働災害	16	2	0	1	2	1	1	0	2	0	3	2	2	
運動競技	3	0	0	0	0	1	1	0	1	0	0	0	0	
一般負傷	402	41	34	38	34	24	35	38	32	18	29	42	37	
加害	2	1	0	0	0	0	0	0	1	0	0	0	0	
自損行為	16	1	1	2	3	3	1	2	0	0	2	1	0	
急病	1,251	103	96	102	97	100	96	127	110	88	103	106	123	
その他	転院搬送	181	12	7	13	16	13	23	23	12	10	11	16	25
	医師搬送	0	0	0	0	0	0	0	0	0	0	0	0	
	資材搬送	0	0	0	0	0	0	0	0	0	0	0	0	
	その他	0	0	0	0	0	0	0	0	0	0	0	0	

エ 救命講習実施状況

(令和3年1月1日～令和3年12月31日)

講習	回数(回)	受講者(人)	指導者(人)
普通救命	47	745	122
上級救命	2	29	6
救命入門	25	586	43
応急救護	11	153	14
応急手当普及員	0	0	0
応急手当指導員	0	0	0
その他	5	118	7
合計	90	1,631	192

オ 救急活動支援

(令和3年1月1日～令和3年12月31日)

出動件数(件)	出動車両(台)	出動人員(人)
111	114	275

カ ドクターヘリ活動

(令和3年1月1日～令和3年12月31日)

ドクターヘリ	要 請 (件)	活 動 (件)
	22	15

(3) 救助出動状況

ア 事故種別件数

(令和3年1月1日～令和3年12月31日)

区 分 種 別	出 動 件 数 (件)					救 助 人 員 (人)					
	合 計	糸 魚 川	能 生	青 海	管 (高速道含む) 外	合 計	傷 病 程 度				
							死 亡	重 症	中 等 症	軽 症	な し
合 計	37	18	14	5	0	36	4	6	5	8	13
火 災	0	0	0	0	0	0	0	0	0	0	0
交 通	15	9	5	1	0	16	1	5	3	7	0
水 難	5	2	3	0	0	4	2	0	0	0	2
自 然 災 害	0	0	0	0	0	0	0	0	0	0	0
機 械 事 故	2	2	0	0	0	1	0	1	0	0	0
建 物 事 故	0	0	0	0	0	0	0	0	0	0	0
ガ ス 酸 欠	0	0	0	0	0	0	0	0	0	0	0
破 裂	0	0	0	0	0	0	0	0	0	0	0
そ の 他	15	5	6	4	0	15	1	0	2	1	11

イ ヘリコプター等の活動件数(単位:件)

(令和3年1月1日～令和3年12月31日)

要 請 先	合 計	捜 索 等	救 助	そ の 他
消 防 防 災 ヘ リ	3	1	1	1
県 警 ヘ リ	1	1	0	0

消 防 本 部 ド ロ ー ン	合 計	救 助 ・ 捜 索	調 査	そ の 他
	4	0	2	2

(4) その他活動状況

(令和3年1月1日～令和3年12月31日)

活動項目		回数(回)	人数(人)
警戒	火災予防	634	1,318
偵察	自動火災報知	17	54
	残火処理等	33	99
警防調査	水利点検	100	209
	危険箇所	33	73
演習・訓練	火災訓練	258	1,411
	救急訓練	209	841
	山岳救助	47	161
	水難訓練	24	61
	その他	235	1,088

火災予防：強風・乾燥、火災警報等発令時の警戒活動

(5) 自動体外式除細動器(AED)設置状況

ア 市公共施設

(令和4年3月31日現在)

地域	施設名	所在地	設置場所
糸魚川	旧浦本小学校	糸魚川市大字中浜	グラウンド側玄関入口
	浦本保育園	糸魚川市大字中浜	玄関
	浦本地区区公民館	糸魚川市大字中浜	玄関ホール
	早川交流促進センター	糸魚川市大字東海	玄関ホール
	下早川小学校	糸魚川市大字日光寺	体育館玄関口ビー
	上早川地区公民館	糸魚川市大字土塩	玄関ホール
	旧上早川小学校	糸魚川市大字中川原新田	1階男子トイレ
	糸魚川東中学校	糸魚川市大字梶屋敷	体育館口ビー
	大和川小学校	糸魚川市大字田伏	職員玄関
	大和川地区公民館	糸魚川市大字大和川	玄関ホール
	大和川保育園	糸魚川市大字大和川	1階遊戯室
	アクアホール	糸魚川市大字竹ヶ花	体育館玄関ホール
	西海小学校	糸魚川市大字羽生	体育館渡り廊下
	西海保育園	糸魚川市大字水保	遊戯室
	西海コミュニティスポーツセンター	糸魚川市大字水保	玄関ホール
	南西海体育館	糸魚川市大字道平	玄関壁面
	ビーチホールまがたま	糸魚川市寺町	玄関ホール
	糸魚川東小学校	糸魚川市東寺町	体育館渡り廊下
	糸魚川東小学校 児童クラブ	糸魚川市東寺町	児童クラブ室内
	糸魚川東保育園	糸魚川市東寺町	玄関ホール
	糸魚川小学校	糸魚川市中央	体育館渡り廊下
	糸魚川中学校	糸魚川市上刈	体育館入口
	ひすいの里総合学校	糸魚川市中央	生徒玄関柱玄関ホール
駅北広場 キターレ	糸魚川市大町	事務室	
糸魚川地区公民館	糸魚川市横町	玄関ホール	

地 域	施 設 名	所 在 地	設 置 場 所	
	中央保育園	糸魚川市横町	遊戯室	
	やまのい保育園	糸魚川市上刈	遊戯室	
	市民総合体育館	糸魚川市上刈	体育館玄関ホール	
	美山球場	糸魚川市大字大野	本部棟放送室	
	美山陸上競技場	糸魚川市大字大野	事務室	
	フォッサマグナミュージアム	糸魚川市大字一ノ宮	玄関ホール	
	糸魚川市役所	糸魚川市一の宮	1階受付ホール	
	糸魚川市民会館	糸魚川市一の宮	玄関ホール	
	亀が丘体育館	糸魚川市一の宮	玄関ホール	
	大野地区公民館	糸魚川市大字大野	1階廊下	
	大野小学校	糸魚川市大字大野	体育館渡り廊下	
	大野保育園	糸魚川市大字大野	玄関	
	姫川コミュニティスポーツセンター	糸魚川市大字大野	玄関ホール	
	根知小学校	糸魚川市大字東中	体育館入口	
	根知地区公民館	糸魚川市大字和泉	玄関ホール	
	根知保育園	糸魚川市大字山口	玄関	
	小滝地区小体育館	糸魚川市大字小滝	玄関ホール	
	高浪の池（白馬山麓国民休養地）	糸魚川市大字小滝	高原交流センター 食堂フロア	
	教育研修センター（旧今井小学校）	糸魚川市大字西中	体育館渡り廊下	
	教育相談センター	糸魚川市寺町	玄関ホール	
糸魚川保健センター	糸魚川市南寺町	玄関ホール		
糸魚川市斎場	糸魚川市大字一ノ宮	玄関ホール		
能 生	磯部小学校	糸魚川市大字筒石	体育館渡り廊下	
	磯部地区公民館	糸魚川市大字筒石	玄関ホール	
	能生小学校	糸魚川市大字能生	体育館ステージ脇廊下	
	能生児童館	糸魚川市大字能生	センター内	
	能生中学校	糸魚川市大字能生	2階体育館入口	
	能生マリンホール	糸魚川市大字能生小泊	1階ホール	
	小泊地区公民館	糸魚川市大字能生	玄関ホール	
	能生生涯学習センター	糸魚川市大字能生	玄関ホール	
	能生体育館	糸魚川市大字能生	玄関ホール	
	西能生地区公民館	糸魚川市大字桂	玄関ホール	
	中能生小学校	糸魚川市大字平	体育館入口	
	上南地区公民館	糸魚川市大字楨	1階ホール	
	南能生小学校	糸魚川市大字溝尾	体育館横控室	
	柵口温泉 権現荘	糸魚川市大字田麦平	入口壁面	
	シャルマン火打スキー場 （やすらぎ館と季節で併用）	糸魚川市大字西飛山	受付	
	木浦小学校	糸魚川市大字木浦	体育館壁面	
	長者温泉 ゆとり館	糸魚川市大字木浦	フロント	
	青 海	田沢小学校	糸魚川市大字田海	体育館玄関ホール
		田沢体育館	糸魚川市大字田海	玄関ホール
田沢幼稚園		糸魚川市大字田海	玄関	

地域	施設名	所在地	設置場所
青海	青海小学校	糸魚川市大字青海	体育館ステージ
	青海中学校	糸魚川市大字寺地	体育館玄関
	青海幼稚園	糸魚川市大字青海	玄関
	寺地保育園	糸魚川市大字寺地	玄関
	糸魚川市健康づくりセンターはびねす	糸魚川市大字須沢	受付
	須沢臨海公園	糸魚川市大字須沢	管理棟
	青海総合福祉会館ふれあい	糸魚川市大字田海	事務室
	青海事務所	糸魚川市大字青海	1階受付ホール
	青海生涯学習センター	糸魚川市大字青海	玄関ホール
	青海総合文化会館(きらら青海)	糸魚川市大字青海	玄関ホール
	歌外波地区公民館	糸魚川市大字歌	玄関ホール
	親不知ピアパーク	糸魚川市大字外波	ふるさと体験館事務所
	親不知交流センター	糸魚川市大字外波	1階受付ホール
	旧市振小学校	糸魚川市大字市振	糸魚川市消防団青海西部 第12部(市振)格納庫
市振地区公民館	糸魚川市大字市振	玄関ホール	
移動用	スポーツ振興係(1台)	糸魚川市一の宮	生涯学習課
	能生生涯学習係(2台)	糸魚川市大字能生	能生生涯学習センター宿直室
	青海生涯学習係(1台)	糸魚川市大字青海	青海事務所
	美山公園管理棟(2台)	糸魚川市大字大野	美山公園管理棟

イ 民営施設

(令和4年3月31日現在)

地域	施設名	所在地	設置場所
糸魚川	はやかわ保育園	糸魚川市大字上覚	玄関右側壁
	いくみ保育園	糸魚川市大字田伏	玄関付近
	糸魚川幼稚園	糸魚川市寺町	玄関左側
	糸魚川カトリック天使幼稚園	糸魚川市中央	玄関右側
	ひまわり保育園	糸魚川市寺島	玄関
能生	筒石保育園	糸魚川市大字筒石	玄関左側
	汐路保育園	糸魚川市大字能生小泊	玄関左側
	能生保育園	糸魚川市大字能生	玄関左側
	いずみ保育園	糸魚川市大字能生	玄関正面
	おひさま保育園	糸魚川市大字小見	玄関右奥
	木浦保育園	糸魚川市大字木浦	玄関

ウ 遠隔地AED

(リース期間 令和3年1月1日～令和7年12月31日まで)

地域	施設名	所在地	設置場所
糸魚川	中川原消防団格納庫	糸魚川市大字山之坊	1階 壁掛け式
	夏中会館	糸魚川市大字小滝	1階玄関 壁掛け式
	上町屋会館	糸魚川市大字蒲池	1階玄関 壁掛け式
	来海沢消防団格納庫	糸魚川市大字来海沢	1階 壁掛け式
	和泉公会堂	糸魚川市大字和泉	1階 壁掛け式
	湯川内消防団格納庫	糸魚川市大字中川原新田	1階 壁掛け式

地 域	施 設 名	所 在 地	設置場所
能 生	徳合公民館	糸魚川市大字徳合	1階玄関 壁掛け式
	仙納集落開発センター	糸魚川市大字仙納	1階玄関 壁掛け式
青 海	上路支館	糸魚川市大字上路	1階玄関 壁掛け式
	玉ノ木支館	糸魚川市大字市振	1階玄関 壁掛け式

エ 遠隔地AED

(リース期間 令和3年8月1日～令和8年7月31日まで)

地 域	施 設 名	所 在 地	設置場所
糸魚川	瀬野田公民館	糸魚川市大字小滝	1階玄関 壁掛け式
	根小屋会館	糸魚川市大字根小屋	1階玄関 壁掛け式
能 生	高倉集落開発センター	糸魚川市大字高倉	1階玄関 壁掛け式
	須川公民館	糸魚川市大字須川	1階玄関 壁掛け式

(6) 救急ワークステーション

ア 設置場所 糸魚川総合病院救急外来棟内

イ 運用開始日 平成25年4月23日

ウ 運用時間 火曜日～木曜日 午後4時間

令和3年度 運用実績

運用期間	日数(日)	延べ人員(人) (うち救急救命士)	搬入時研修(件)	
			一般外来	救急搬入(うち救急出動)
令和3年5月11日～ 令和4年3月24日	120	360(239)	260	145(51)

4 消防車両等

(1) 消防車両・ポンプ等配置状況

(令和4年3月31日現在)

区分	車両名	車種形式	ポンプ		年式	備考
			メーカー	級		
本部	指令車	トヨタ ノア	トーハツ	D-1	H25	
	広報車	三菱 ミニキャブバン			H25	
	放水体験車	ダイハツ ハイゼット			H30	
	業務車	三菱 ミニキャブ			H23	
糸魚川市 消防署	水槽車	日野 プロフィア	日本機械工業	A-2	R04	水 10,000ℓ
	ポンプ車	日野 デュトロ	モリタ	A-2	H20	空気圧縮消火装置積載 水 600ℓ 原液(クラス A)20ℓ
	消防1号車	トヨタ ダイナ	日本ドライケミカル	A-2	H19	高圧ポンプ付 水 2,000ℓ 屈折 25m 級
	タンク車	日野 レンジャー			H21	
	はしご車	日野 プロフィア			H29	
	救急1号車	日産 パラメディック			H31	
	救急2号車	トヨタ ハイメディック			H22	
	救急3号車	三菱 ローザ			H21	
	救助工作車	日野 レンジャー			H26	
	防災車	三菱 デリカ			H27	
	指揮車	トヨタ ハイエース			H21	
	小型動力ポンプ				ラビット	
	小型動力ポンプ		トーハツ	D-1		予備
	小型動力ポンプ		シバウラ	B-3	H08	予備
能生分署	ポンプ車	日野 デュトロ	長野ポンプ	A-2	H21	後方支援車 高圧ポンプ付 2,000ℓ 高規格 予備 消防1号車積載
	消防1号車	三菱 キャンター	日本ドライケミカル	A-2	H30	
	タンク車	日野 レンジャー			H24	
	救急車	トヨタ ハイメディック	H30			
	小型動力ポンプ		トーハツ	C-1		
	小型動力ポンプ		シバウラ	D-1		
青海分署	ポンプ車	日野 デュトロ	日本ドライケミカル	A-1	H30	高圧ポンプ付 水 1,550ℓ 原液(クラス B)250ℓ 高規格 ポンプ車積載 消防1号車積載
	消防1号車	トヨタ ダイナ	日本機械工業	A-2	H18	
	化学車	日野 レンジャー			H24	
	救急車	トヨタ ハイメディック			H28	
	小型動力ポンプ		ラビット	C-1		
小型動力ポンプ		シバウラ	B-3			
早川分遣所	ポンプ車	日野 デュトロ	日本機械工業	A-2	H19	空気圧縮消火装置積載 水 600ℓ 原液(クラス A)30ℓ 高規格 ポンプ車積載
	救急車	トヨタ ハイメディック			H28	
	小型動力ポンプ		ラビット	C-1	S56	

車両更新：糸魚川市消防署 水槽車（令和4年2月15日納車）
A - 2 級消防ポンプ装備、積載水量10,000ℓ

(2) 消防装備品整備状況

ア 水難救助資機材：BCジャケット

イ 山岳救助資機材：自己確保器、ハーネス、寝袋、登山靴

5 予 防

(1) 火災に関する事項

ア 火災発生状況

(令和3年1月1日～令和3年12月31日)

区 分		地 域	合 計	糸 魚 川	能 生	青 海
火災件数(件)	合 計		11	8	1	2
	建 物		4	3	0	1
	林 野		1	1	0	0
	車 両		5	3	1	1
	そ の 他		1	1	0	0
焼損棟数(棟)	合 計		7	6	0	1
	全 焼		2	2	0	0
	半 焼		1	1	0	0
	部 分 焼		1	1	0	0
	ば や		3	2	0	1
り災世帯(世帯)	合 計		3	2	0	1
	全 損		1	1	0	0
	半 損		0	0	0	0
	小 損		2	1	0	1
り災人員(人)			6	4	0	2
死 者 (人)			1	1	0	0
負 傷 者 (人)			0	0	0	0
焼面積	建 物 (㎡)		1,035.79	1,035.79	0	0
	表面積 (㎡)		0	0	0	0
	林 野 (a)		11.09	11.09	0	0
損害額(千円)	合 計		23,995	23,738	126	131
	建 物		23,115	23,114	0	1
	林 野		261	261	0	0
	車 両		619	363	126	130
	そ の 他		0	0	0	0
1件当たりの損害額(千円)			2,181			
出火率(1万人当/件)			2.71 (新潟県2.43・全国2.77)			

イ 出火原因別火災発生状況(単位:件)

(令和3年1月1日～令和3年12月31日)

合 計	たばこ	こんろ	炉・いろり	焼却炉	ストーブ	煙突・煙道	電気機器	電気配線	内燃機関	火遊び	マッチ・ライター	たき火	溶接機・溶断機	火入れ	放火(疑い含む)	その他	不明・調査中
11	1	1	0	0	0	0	0	0	0	0	0	0	0	0	2	6	1

(2) 防火対象物数と立入検査実施状況

(令和4年3月31日現在)

区 分 令別表第1による区分			対 象 物 数 (棟)				立 入 検 査 数 (回)			
			合 計	糸魚川	能生	青海	合 計	糸魚川	能生	青海
合 計			2,453	1,511	376	566	367	173	88	106
1	イ	劇場、映画館、演芸場	2	2	0	0	0	0	0	0
	ロ	公会堂、集会場	108	60	24	24	10	6	4	0
2	イ	キャバレー、カフェ、ナイトクラブ等	1	1	0	0	0	0	0	0
	ロ	遊技場、ダンスホール	2	2	0	0	0	0	0	0
3	イ	待合、料理店等	2	2	0	0	0	0	0	0
	ロ	飲食店	178	123	30	25	52	24	20	8
4		百貨店等の店舗	77	61	10	6	3	2	1	0
5	イ	旅館、ホテル等	65	35	17	13	15	7	6	2
	ロ	下宿、共同住宅	291	238	20	33	21	20	1	0
6	イ	病院、診療所等	16	13	2	1	4	3	1	0
	ロ	福祉施設(入所)等	28	14	5	9	2	0	0	2
	ハ	福祉施設(通所)等	41	26	12	3	2	1	1	0
	ニ	幼稚園、盲学校等	3	1	0	2	0	0	0	0
7		各種学校等	36	21	11	4	0	0	0	0
8		図書館、博物館等	12	8	3	1	3	3	0	0
9	ロ	イ以外の公衆浴場等	1	1	0	0	0	0	0	0
10		車両の停車場等	8	3	1	4	1	0	1	0
11		神社、寺院、教会等	88	53	25	10	37	30	5	2
12	イ	工場、作業場	456	248	60	148	112	24	11	77
13	イ	自動車車庫、駐車場	41	29	5	7	4	3	0	1
14		倉庫	368	193	54	121	57	25	21	11
15		前各項以外の事業場	450	247	70	133	23	11	9	3
16	イ	特定複合用途	121	90	17	14	21	14	7	0
	ロ	イ以外の複合用途	55	38	9	8	0	0	0	0
17		文化財等	3	2	1	0	0	0	0	0

ア 防火対象物緊急立入検査

- (ア) 令和4年1月 大阪市北区で発生した火災を受けて、特定一階段防火対象物 11件
- (イ) 令和4年2月 大阪市此花区で発生した倉庫火災を受けて、市内大型倉庫 6件
- (ウ) 令和4年2月 村上市で発生した工場火災を受けて、食品製造関連事業所 2件

(3) 住宅用火災警報器の設置率及び条例適合率

(令和4年3月31日現在)

区 分	設 置 率 (%)	条 例 適 合 率 (%)
糸 魚 川 市	90.2	58.5
新 潟 県	86.6	70.9
全 国	83.1	68.0

標本調査のため、各数値は一定の誤差を含んでいます。

(4) 火災予防運動

ア 実施期間 令和3年4月1日～7日・令和3年11月9日～15日

イ 統一標語 『その火事を 防ぐあなたに 金メダル』（春）

『おうち時間 家族で点検 火の始末』（秋）

ウ 重点目標と実施項目

(ア) 住宅防火対策と高齢者の火災予防啓発

- a 一般家庭防火診断の実施（住宅用火災警報器の設置、取替えの推進と定期的な点検及びコンロ、暖房器具、電気器具の適正利用について指導）
- b 防火指導協力員による高齢者防火指導の実施（高齢者との繋がりを持つことで、孤立を防ぎ火災予防効果を上げる）

(イ) 乾燥時及び強風時の火災発生防止対策と林野火災防止対策の推進

- a 火災予防対策や警戒の実施（延焼拡大の危険性の高い地域を重点的に実施）
- b 住宅密集地火災想定訓練の実施（住宅密集地における強風時の火災防ぎょ活動訓練）

(ウ) デジタル広報による効果的な火災予防啓発の推進

- a 火災予防広報（防災無線、翠通信、糸魚川駅デジタルサイネージへの掲載）の実施
- b こども消防隊、園児によるPR動画の作成

(エ) 火災に強いまちづくりの推進

- a 大火の記憶を次世代に繋ぐ取組みの強化（駅前及び大型スーパーにタペストリー、レジ待ち表示の設置）
- b 「消火の連鎖ジオしき」の普及啓発（住宅密集地、事業所などで「ジオしき」を指導する）

(オ) 特定防火対象物等における防火安全対策の徹底

高齢者が入居する福祉施設における防火安全対策の強化

(5) 訓練・出前講座（消火・避難訓練、防火の知識、避難方法等）

ア 学校関係（小、中、高）	30回	4,464人
イ 保育園、幼稚園関係	15回	951人
ウ 自治会及び老人クラブ等	11回	726人
エ 福祉施設防火教育	62回	2,665人
オ 企業安全教育等	106回	2,018人

(6) 一般家庭防火診断	合計 7 地区	775 世帯
ア 糸魚川地域	2 地区	254 世帯
イ 能生地域	3 地区	243 世帯
ウ 青海地域	2 地区	278 世帯

(7) こども消防隊

ア 隊員数 46 人 (6 年生 11 人、5 年生 17 人、4 年生 12 人、3 年生 6 人)

イ 活動回数 9 回 参加延べ 153 人

ウ 令和 4 年 3 月 30 日 優良少年クラブ (消防庁長官) 表彰授与式を県庁にて実施
6 年生 5 名が代表で受領

(8) 予防啓発活動

ア 住宅用火災警報器等の配布モデル事業

令和 3 年 9 月 19 日 一般財団法人全国消防機器協会より大町、緑町、新七三地区防災会の高齢者のみ世帯へ住宅用火災警報器 100 個、消火器 25 本、防災エプロン 25 着、贈呈

イ 新潟県 LP ガス協会との火災予防啓発の連携に関する協定

令和 4 年 3 月 30 日 上越支部糸魚川ブロックと締結

主な連携内容は、LP ガス火災に関する注意喚起や火災予防広報の資料配布等、特に高齢者世帯を重点的に火災予防啓発を行う。

ウ 年末合同特別警戒 (防火、防犯、新型コロナウイルス感染症対策等の PR)

令和 3 年 12 月 10 日 警察、交通安全協会、市役所、消防と合同で飲食店など 116 件に実施

6 危険物

(1) 危険物施設の許可状況

(令和4年3月31日現在)

施設	区分	許可数(件)			完成検査数(件)		
		合計	設置	変更	合計	設置	変更
合計		60	3	57	55	3	52
製造所		18	0	18	19	0	19
貯蔵所	小計	10	3	7	9	3	6
	屋内	1	1	0	1	1	0
	屋外タンク	4	0	4	3	0	3
	屋内タンク	0	0	0	0	0	0
	地下タンク	1	0	1	1	0	1
	簡易タンク	0	0	0	0	0	0
	移動タンク	3	1	2	3	1	2
	屋外	1	1	0	1	1	0
取扱所	小計	32	0	32	27	0	27
	給油	9	0	9	10	0	10
	一般	23	0	23	17	0	17

(2) 危険物施設数と立入検査実施状況

(令和4年3月31日現在)

施設	区分	施設数(施設)				立入検査数(件)			
		合計	糸魚川	能生	青海	合計	糸魚川	能生	青海
合計		354	161	45	148	212	103	25	84
製造所		10	0	0	10	7	0	0	7
貯蔵所	小計	215	96	28	91	116	55	11	50
	屋内	36	21	1	14	29	18	1	10
	屋外タンク	72	21	1	50	47	19	1	27
	屋内タンク	3	2	1	0	2	1	1	0
	地下タンク	42	23	12	7	26	14	8	4
	簡易タンク	0	0	0	0	0	0	0	0
	移動タンク	56	28	13	15	9	2	0	7
	屋外	6	1	0	5	3	1	0	2
取扱所	小計	129	65	17	47	89	48	14	27
	給油	47	28	8	11	42	26	7	9
	一般	82	37	9	36	47	22	7	18

(3) 違反処理状況

ア 使用停止命令 0件
イ 警告 1件

(4) 煙火消費の許可状況

ア 糸魚川 1件
イ 能生 1件
ウ 青海 0件
エ 早川 0件

7 通 信

(1) 通信電話回線等保有状況(単位:回線)

(令和4年3月31日現在)

119番専用回線				本部・ 署・所 専用線	糸魚川 警察 専用線	NEXCO 東日本 専用線
一般回線	携帯回線	I P回線	電子メール			
4	4	4	1	4	1	1
一般電話	テレホン サービス	ファックス	新潟県情報通信 ネットワーク	画像電送用	携帯電話	衛星携帯 電話
12	1	2	1	1	10	6

(2) 119番受信状況(単位:回)

(令和3年1月1日~令和3年12月31日)

合 計	119番通報内容					
	火 災	救 急	救 助	その他災害	いたずら 誤 報	その他
2,774	10	1,853	65	47	83	716

(3) 消防無線保有状況(単位:機)

(令和4年3月31日現在)

合 計	固定局	陸上移動局			
	基地局	卓上型 固定移動局	車載局	携帯局	署活系携帯局
53	4	4	23	12	10

8 水 利

(1) 消火栓現有状況

(令和4年3月31日現在)

区 分		現 有 数 (基)			
		糸 魚 川	能 生	青 海	合 計
上 水 道	地上式	264(235)	183(102)	77(64)	524(401)
	地下式	134(128)	-	26(26)	160(154)
市 設 簡 水	地上式	250(97)	209(35)	43(21)	502(153)
	地下式	3(2)	-	1(0)	4(2)
小 規 模 簡 水	地上式	61(0)	-	-	61(0)
	地下式	1(0)	-	-	1(0)
小 計		713(462)	392(137)	147(111)	1,252(710)
私 設 消 火 栓	地上式	-	-	-	-
	地下式	-	-	-	-
合 計		713(462)	392(137)	147(111)	1,252(710)

()は消防水利基準適合

(2) 防火水槽等現有状況

(令和4年3月31日現在)

区 分		現 有 数 (基)			
		糸 魚 川	能 生	青 海	合 計
防 火 水 槽	40m ³ 未満	100(0)	55(1)	2(0)	157(1)
	40m ³ 以上 60m ³ 未満	83(81)	133(133)	19(19)	235(233)
	60m ³ 以上 100m ³ 未満	41(41)	15(15)	14(14)	70(70)
	100m ³ 以上	8(8)	5(4)	32(32)	45(44)
	計	232(130)	208(153)	67(65)	507(348)
私 設 防 火 水 槽		5(5)	-	-	5(5)
合 計		237(135)	208(153)	67(65)	512(353)
そ の 他	プ ー ル 等	15(10)	8(8)	5(5)	28(23)

()は消防水利基準適合

(3) 新設防火水槽

- ア 南寺町地内 耐震性 60m³ 1基
- イ 青海地内 耐震性 60m³ 1基

9 気 象

(1) 月別気象状況

(令和3年1月1日～令和3年12月31日)

月	気 圧 (hpa)	風向風速 (m/s)			気 温 ()			湿 度 (%)			降 雨 量 (mm)
		最 多 風 向	平 均 風 速	最 大 瞬 間 風 速	最 高 気 温	最 低 気 温	平 均 気 温	最 高 湿 度	最 低 湿 度	平 均 湿 度	
1月	1016.2	S	4.2	WSW 33.2	15.4	-2.6	2.9	99.9	41.6	92.4	412.5
2月	1014.5	S	5.2	W 29.3	19.5	-2.1	5.3	99.7	28.6	82.1	177.0
3月	1016.4	S	3.8	S 26.9	20.8	-0.5	8.8	99.4	34.9	81.7	60.5
4月	1016.2	S	3.6	WSW 29.2	22.4	2.1	11.2	99.9	19.1	80.5	137.5
5月	1007.0	S	3.7	W 25.0	27.5	6.0	16.9	99.9	25.5	82.3	138.0
6月	1007.1	S	2.7	SSE 24.1	27.3	12.5	20.8	99.9	40.2	90.4	79.5
7月	1007.4	S	2.7	S 18.0	31.6	21.7	25.6	99.9	48.3	94.7	205.5
8月	1007.0	S	3.0	SW 31.0	35.1	19.6	26.1	99.9	55.8	92.8	347.5
9月	1011.3	S	3.1	S 19.2	28.9	17.1	22.4	99.9	54.1	89.2	179.0
10月	1016.8	S	3.2	W 19.0	29.5	8.2	17.4	99.7	50.0	87.2	231.5
11月	1014.2	S	4.5	S 27.3	23.7	2.3	12.1	99.1	31.9	82.3	267.5
12月	1015.4	S	4.7	W 24.9	18.1	-1.8	6.3	99.7	42.7	87.6	320.5
合 計 (平均)	1012.5	S	3.7	WSW 33.2	35.1	-2.6	14.7	99.9	19.1	86.9	2556.5

観測場所：消防本部

(注) 合計(平均)欄の最大瞬間風向風速、最高気温、及び最高湿度は最大値を示す。
合計(平均)欄の最低気温及び最低湿度は最小値を示す。

(2) 月別各地降雪量(単位: cm)

観測所	年月	令和3年						合計	最大日降雪量
		11月	12月	1月	2月	3月	4月		
糸魚川地域	大平	15	310	190	312	30	-	857	2/22 120
	土塩	-	211	294	254	22	-	781	12/30 63
	田屋	-	64	62	149	0	-	275	2/21,2/23 32
	大野	-	72	110	161	2	-	345	2/22 44
	根知	-	98	247	238	21	-	604	1/17 45
	夏中	-	223	266	242	18	-	749	12/25 92
	平岩	-	225	150	195	10	-	580	12/25 85
	一の宮	-	30	38	96	0	-	164	2/21,2/22 21
能生地域	能生	-	19	19	59	-	-	97	2/23 15
	南能生	-	76	167	179	6	-	428	1/14 53
	上能生	-	123	172	202	18	-	515	2/22 63
青海地域	青海	-	28	24	60	0	-	112	2/22 25
	大沢	-	68	77	165	0	-	310	2/22 48
	高畑	1	99	117	168	0	-	385	2/22,2/23 40
	上路	-	107	133	176	2	-	418	12/30 46

(注)降雪1cm未満は0と表示する。土塩、根知は自動観測のため観測期間は12月1日から3月31日まで。

(3) 月別各地最高積雪深(単位: cm)

観測所	年月	令和3年					
		11月	12月	1月	2月	3月	4月
糸魚川地域	大平	15	130	210	420	290	40
	土塩	-	146	221	338	245	-
	田屋	-	40	40	93	14	-
	大野	-	47	78	168	90	-
	根知	-	91	177	265	202	-
	夏中	-	135	198	323	234	-
	平岩	-	150	200	290	210	-
	一の宮	-	20	16	65	2	-
能生地域	能生	0	12	15	28	-	-
	南能生	0	52	85	203	125	-
	上能生	0	93	155	295	200	41
青海地域	青海	0	18	10	55	5	-
	大沢	0	40	48	156	70	-
	高畑	1	61	93	210	115	-
	上路	0	68	104	198	107	-

(注)降雪1cm未満は0と表示する。土塩、根知は自動観測のため観測期間は12月1日から3月31日まで。

10 消防団

(1) 消防団員数 (単位:人)

(令和3年4月1日現在)

区 分	計	団 長	副団長	分団長	副分団長	部 長	班 長	団 員
糸魚川市消防団 (定数1,060)	実 員	1	1	32	22	77	110	716
	959							

(2) 消防団幹部

(令和3年4月1日現在)

ア 糸魚川市消防団(団本部)

団 長	齊 藤 直 文
副 団 長	中 村 豊

イ 総務部(団本部付)

部 長	山 岸 直 樹
副 部 長	大 西 隆
本 部 員	寺 崎 浩 幸

ウ 訓練部(団本部付)

部 長	池 原 公 人		
副 部 長	能 登 忠 幸		
本 部 員	朝 岡 秀 行	阿 部 知 洋	伊 藤 信 明
	小 林 章 人	原 安 雄	山 本 誠

エ 予防部(団本部付)

部 長	中 谷 美代子
副 部 長	塚 田 艶 子

オ 警備分団(団本部付)

分 団 長	水 嶋 一 久
副 分 団 長	松 澤 堯
	北 村 勇

(3) 分団幹部

(令和3年4月1日現在)

分団名	分団長	副分団長	
磯部分団	山本 学	伊藤 仁	
能生分団	伊藤 一彦	佐藤 忠	中村 亨
中能生分団	渡邊 文夫	笠井 勝也	巻 淵 哲 経
上南分団	田中 雅樹	早津 高宏	
木浦分団	伊藤 満男	増野 正彦	
浦本分団	倉又 裕樹	細井 和信	
下早川分団	吉原 洋幸	五十嵐 陽平	
上早川分団	樋口 正夫	木島 一	
大和川分団	齊藤 孝之	横山 克範	
西海分団	金子 保	小林 浩一	
糸魚川分団	伊藤 秀仁	吉田 哲也	
大野分団	吉田 和浩	保坂 寛樹	
根知分団	木嶋 健二	佐々木 和彦	
小滝分団	戸沢 和重	北山 茂	
今井分団	谷口 晃	山岸 好孝	
田沢分団	山崎 貞雄	富岡 和久	
青海分団	富岳 俊明	平野 勇	
青海西部分団	多田 勝敏	水島 進治	

(4) 消防団表彰の状況(令和3年度中:階級は基準日当時)

ア 消防庁長官表彰

永年勤続功労章	糸魚川市消防団	分団長	水嶋 一久
	糸魚川市消防団	分団長	渡邊 文夫
	糸魚川市消防団	分団長	伊藤 満男
	糸魚川市消防団	分団長	原 安雄

イ 日本消防協会長表彰

功績章	糸魚川市消防団	分団長	水嶋 一久
精績章	糸魚川市消防団	分団長	原 安雄
	糸魚川市消防団	分団長	能登 忠幸
	糸魚川市消防団	分団長	池原 公人

勤続章 15人

ウ 県知事表彰、県消防協会長表彰

功績章	9人
30年勤続章	16人
20年勤続章	55人
10年勤続章	48人

エ 糸魚川市長、消防団長表彰

精績章	20人
精勤章	87人
無火災表彰	糸魚川分団・大野分団・根知分団・青海分団・青海西部分団
優良分団表彰	該当なし

(5) 消防団ポンプ等

(令和4年3月31日現在)

区 分	保 有 台 数 (台)				
	合 計	団本部	糸魚川地域	能生地域	青海地域
小型動力ポンプ付積載車	72	3	38	18	13
小型動力ポンプ (車両に積載していないもの)	1	1	0	0	0
手引動力ポンプ	5	0	5	0	0
指揮車・広報車	3	3	0	0	0
合 計		7	43	18	13

小型動力ポンプ付積載車更新

- ・ 大和川分団第16部(田伏)
- ・ 大野分団第31部(下大野)

(6) 消防団等施設

(令和4年3月31日現在)

区 分	棟 数 (棟)			
	合 計	糸魚川地域	能生地域	青海地域
格納庫	64	39	12	13
水防倉庫	8	5	1	2
合 計		44	13	15

拠点化格納庫新築 上早川分団

(7) 消防団装備品等整備状況

ア 被服

- (ア) 活動服
- (イ) 雨合羽

イ 防災機器

- (ア) 火点標的 1個
- (イ) 消防用ホース(65mm、50mm) 各5本

11 防 災

(1) 防災会議

- ア 開催日 令和3年6月29日
 イ 場所 糸魚川市防災センター
 ウ 会議形式 新型コロナウイルス感染症警戒下につき、WEB形式との併用による開催
 エ 議題 糸魚川市地域防災計画の修正について ほか
 オ 委員名簿

区 分	所 属 名	役 職
会 長	糸魚川市	市長
第1号	上越労働基準監督署	署長
	高田河川国道事務所糸魚川国道維持出張所	所長
	高田河川国道事務所糸魚川出張所	所長
	松本砂防事務所姫川出張所	建設専門官
	上越森林管理署	署長
	新潟地方气象台	台長
	上越海上保安署	署長
	陸上自衛隊高田駐屯地第2普通科連隊	第1中隊長
第2号	糸魚川地域振興局	局長
	糸魚川地域振興局企画振興部	部長
	糸魚川地域振興局地域整備部	部長
	糸魚川地域振興局農林振興部	部長
	糸魚川地域振興局健康福祉部	部長
第3号	糸魚川警察署	署長
第4号	糸魚川市	副市長
	糸魚川市総務部	部長
第5号	糸魚川市教育委員会	教育長
第6号	糸魚川市消防本部	消防長
	糸魚川市消防団	団長
第7号	西日本旅客鉄道株式会社金沢支社糸魚川駅	駅長
	西日本旅客鉄道株式会社金沢支社北陸広域鉄道部	大系線担当部長
	えちごトキめき鉄道株式会社	糸魚川駅長
	東日本高速道路株式会社新潟支社上越管理事務所	所長
	日本郵便株式会社糸魚川郵便局	局長
	東日本電信電話株式会社埼玉事業部新潟支店	支店長
	東北電力株式会社糸魚川電力センター	所長
	黒部川電力株式会社糸魚川本社	代表取締役
	東京発電株式会社糸魚川事業所	所長
	日本通運株式会社高田支店糸魚川営業所	所長
	糸魚川バス株式会社	代表取締役社長
	新潟県トラック協会上越支部糸魚川分会	分会長
	糸魚川市医師会	会長
	糸魚川経済団体連絡協議会	会長
	新潟県建設業協会糸魚川支部	支部長
	糸魚川市管内報道機関代表	新潟日報社糸魚川支局長
糸魚川市社会福祉協議会	会長	
第8号	糸魚川地域連合区長会	会長
	能生地域区長連絡協議会	会長
	青海地域防火防犯協議会	会長
合 計 (人)		40

(2) 令和3年度の災害対応

ア 来海沢地すべり災害

(ア) 対策本部等

来海沢地すべり災害対策本部設置（令和3年3月4日から継続中）

(イ) 避難情報

日時	種別	避難対象地区	避難対象世帯	
			世帯数（戸）	人数（人）
4月3日 8:00	避難勧告解除（一部）	来海沢地区の一部	9	19
		御前山・市野々地区	2	4
4月10日 8:00	避難勧告解除（一部）	来海沢地区の一部	9	19
7月6日 16:00	避難指示	来海沢地区（全域）	21	33
7月7日 9:00	避難指示解除（一部）	来海沢地区の一部	9	19
8月13日 9:00	避難指示	来海沢地区（全域）	21	33
8月15日 9:30	避難指示解除（一部）	来海沢地区の一部	9	19
10月20日 12:00	避難指示解除（一部）	来海沢地区の一部	2	6
令和4年 2月14日 7:00	避難指示（一部）	来海沢地区の一部	7	17

(ウ) 避難者の状況

日付	避難先								合計	
	西海地区公民館		権現荘		親戚宅等		市営住宅		世帯 （戸）	人数 （人）
	世帯 （戸）	人数 （人）	世帯 （戸）	人数 （人）	世帯 （戸）	人数 （人）	世帯 （戸）	人数 （人）		
4月3日	-	-	4	9	5	7	2	7	11	23
4月7日	-	-	2	3	5	7	4	13	11	23
4月10日	-	-	-	-	4	5	5	14	9	19
5月28日	-	-	-	-	3	4	6	15	9	19
7月6日	8	10	-	-	8	9	6	15	22	34
7月7日	-	-	-	-	3	4	6	15	9	19
8月13日	8	10	-	-	8	9	6	15	22	34
8月15日	-	-	-	-	3	4	6	15	9	19
10月20日	-	-	-	-	1	1	1	5	2	6
令和4年 2月14日	-	-	-	-	3	4	4	13	7	17

(イ) 警戒避難対応

地すべり警報システム作動、雨量等による避難 9回

（7/6 避難指示、8/13 避難指示を含む）

イ 大雨対応

- (ア) 対策本部等
8月13日 6時30分 大雨警戒本部設置(8月19日 16時00分 解散)
- (イ) 気象警報等
大雨警報(土砂災害) 洪水注意報、雷注意報、低温注意報
- (ウ) 被害状況
人的被害・住家被害等なし
- (エ) 避難情報
8月13日 9時00分 警戒レベル4 避難指示発令(来海沢地区)
8月15日 9時30分 避難指示解除
- (オ) 避難状況

避難所	避難状況		備考
	世帯(戸)	人数(人)	
西海地区公民館	8	10	一時滞在者1世帯1人含む その他5世帯5人は親戚宅等へ避難

自主避難所	避難状況(人)	開設時間
能生体育館	0	8月13日10時00分 ~ 8月15日 8時00分
磯部地区公民館	0	8月13日14時00分 ~ 8月15日 8時00分
糸魚川市民会館	2	8月13日10時00分 ~ 8月15日 8時00分
青海生涯学習センター	0	8月13日10時00分 ~ 8月15日 8時00分

ウ 大雪対応

- (ア) 対策本部等
2月6日 9時00分 大雪警戒本部設置(2月10日 17時00分 解散)
2月17日 10時00分 大雪警戒本部設置(2月19日 12時00分 解散)
2月22日 9時00分 大雪警戒本部設置
2月24日 13時00分 融雪災害警戒本部へ切替(3月31日 17時00分 解散)
- (イ) 積雪状況(市内指定観測所の平均)

日付	2/6	2/10	2/17	2/19	2/22	2/24	3/31
積雪深(cm)	122	101	105	102	134	185	25

エ 島道雪崩災害

- (ア) 対策本部等
2月24日 8時30分 島道雪崩災害現地本部設置(2月25日 15時00分 解散)
- (イ) 被害状況
 - ・ 死亡1人
 - ・ 島道貯水池上屋損壊
 - ・ 軽自動車2台損壊
- (ウ) その他
立入規制 3月9日から3月31日まで

(3) 防災センター来庁者数 (令和3年4月1日~令和4年3月31日まで)

	団体数(団体)	人数(人)
一般団体	47	781
庁舎視察研修	1	50
会議・講習会	40	726
職場体験	10	49
合計	98	1,606

(4) 関川・姫川総合水防訓練

- ア 開催日時
令和3年5月16日 9時00分～11時20分
- イ 開催場所
糸魚川市寺島地先（姫川右岸河川敷）
- ウ 主催
関川・姫川水防連絡会（会長：国土交通省高田河川国道事務所長）
- エ 参加機関
国土交通省高田河川国道事務所、新潟県糸魚川地域振興局地域整備部、糸魚川市消防本部
糸魚川市消防団、上越市消防団、妙高市消防団 等
- オ 参加人数
182人

(5) 糸魚川市総合防災訓練

- ア 開催日時
令和3年6月27日 9時00分～10時30分
- イ 開催場所
糸魚川市民総合体育館
- ウ 開催内容
避難所設営訓練、感染症対策物品確認、避難者受入訓練
- エ 参加機関
上刈防災会、糸魚川市消防団、市役所市民課 等
- オ 参加人数
63人

(6) 防災行政無線

戸別受信機設置状況（デジタル受信機のみ）

（令和4年3月31日現在）

区分 地域	世帯数（世帯）	台数（台）	普及率（％）	公共施設・事業所等 設置台数（台）
糸魚川	10,823	4,396	40.6	351
能生	3,106	1,832	59.0	118
青海	3,234	1,806	55.8	102
合計	17,163	8,034	46.8	571

(7) 防災啓発

- ア 消防防災フェア 新型コロナウイルス感染拡大防止のため中止
（代替えとして10月2日開催 いといがわマルシェに防火・防災PRブースを出展）
- イ 防災リーダー研修会
 - (ア) 開催日時
令和4年3月12日 9時30分～11時30分
 - (イ) 開催場所
糸魚川会場 糸魚川地区公民館
能生会場 能生生涯学習センター（WEB）
新型コロナウイルス感染症警戒下につき、自宅からのWEB参加も可とした。
 - (ウ) 目的
自主防災組織の役員及び自治会の役員を対象に、防災知識の習得と、各地区における活動状況等の意見交換を行い、地域防災力の向上を目的とする。

- (I) 開催内容
 来海沢地すべり災害について（講話：来海沢区長）
 感染症対策を踏まえた分散避難について（座学）
 グループワーク（テーマ：災害時の要配慮者への対応について）等

- (オ) 参加者
 63 団体 86 人（うち自宅からの WEB 参加 8 団体 8 人）

- ウ 防災出前講座
 33 回 参加者 1,199 人

(8) 自主防災組織等の状況

ア 結成状況

(各年度 3 月 31 日現在)

地域	区分	令和 3 年度		令和 2 年度	
		団体数（団体）	組織率（％）	団体数（団体）	組織率（％）
糸 魚 川		33	95.0	33	96.8
能 生		39	85.3	38	83.9
青 海		10	61.0	10	60.3
合 計		82	86.8	81	87.6

イ 自主防災組織補助金

- (ア) 資機材整備 7 団体 503,000円
 (イ) 自主防災活動 11 団体 328,000円
 (ウ) 防災環境整備 1 団体 300,000円

(9) 災害対応備蓄品

(令和 4 年 3 月 31 日現在)

品 名	数 量
マスク (枚)	106,240
子供用マスク (枚)	16,000
防護服 (着)	200
ガウン (着)	1,000
フェイスシールド (枚)	2,000
使い捨て手袋 (枚)	12,200
アルコール消毒液 (500ml) (本)	198
ハンドソープ (個)	142
消毒用洗剤 (600ml) (本)	112
ペーパータオル (200 枚) (袋)	326
除菌クロス (80 枚) (個)	150
消毒用酒精綿 (100 枚) (個)	50
非接触型体温計 (台)	190
体温計 (個)	71
段ボール間仕切り (個)	110
段ボールベッド (台)	115
簡易ベッド (台)	126
ワンタッチ間仕切り (個)	80
避難所用スリッパ (足)	2,100

(備蓄場所：防災センター、市役所、能生事務所、青海事務所、各地区公民館)

(10) 防災備蓄品

備蓄の状況(主要品目)

(令和4年3月31日現在)

品目	糸魚川地域		能生地域	青海地域	合計	令和3年 配備数	令和3年 使用数
	防災センター	駅北防災 備蓄倉庫	能生事務所	青海事務所 八久保防災倉庫			
アルファ米 (食)	2,008	0	254	400	2,662	700	666
副食(缶詰) (個)	1,895	0	72	72	2,039	828	769
飲料水 (ℓ)	1,280	0	408	588	2,276	200	304
毛布 (枚)	180	250	226	268	924	0	183
救助工具セット (組)	16	0	1	5	22	0	0
投光器、発電機 (組)	4	0	0	0	4	0	0
救急セット (人分)	0	270	0	0	270	0	0

(11) 避難路等整備

(令和4年3月31日現在)

工事番号・件名	地区	工事金額(円)	工事概要
能第13号 藤崎地区避難路整備(その2)工事 令和2年度繰越事業	藤崎地内	1,367,300	避難路整備延長 L=31.0m 防護柵設置工 L=20.0m
消第1号 来海沢地区避難路整備工事	来海沢地内	3,300,000	避難路整備 L=205.0m
消第6号 来海沢地区避難路整備(その2)工事	来海沢地内	4,711,300	避難路整備 L=256.0m
合計		9,378,600	

12 国民保護

(1) 糸魚川市国民保護協議会

ア 開催日 令和3年6月29日

イ 開催場所 糸魚川市防災センター

ウ 会議形式 新型コロナウイルス感染症警戒下につき、WEB形式との併用による開催

エ 議題 糸魚川市国民保護計画の修正について ほか

オ 委員名簿

区分	所属名	役職
会長	糸魚川市	市長
第1号	高田河川国道事務所	所長
	上越海上保安署	署長
	新潟地方気象台	台長
	上越労働基準監督署	署長
第2号	陸上自衛隊高田駐屯地 第2普通科連隊	第1中隊長
第3号	糸魚川地域振興局	局長
	糸魚川地域振興局企画振興部	部長
	糸魚川地域振興局地域整備部	部長
	糸魚川地域振興局農林振興部	部長
	糸魚川地域振興局健康福祉部	部長
	糸魚川警察署	署長
第4号	糸魚川市	副市長
第5号	糸魚川市教育委員会	教育長

	糸魚川市消防本部	消防長
第 6 号	糸魚川市総務部	部長
	糸魚川市市民部	部長
	糸魚川市産業部	部長
	糸魚川市ガス水道局	局長
第 7 号	西日本旅客鉄道株式会社金沢支社糸魚川駅	駅長
	西日本旅客鉄道株式会社金沢支社北陸広域鉄道部	大系線担当部長
	えちごトキめき鉄道株式会社	糸魚川駅長
	東日本高速道路株式会社新潟支社上越管理事務所	所長
	東日本電信電話株式会社埼玉事業部新潟支店	支店長
	東北電力ネットワーク株式会社糸魚川電力センター	所長
	日本通運株式会社高田支店糸魚川営業所	所長
	日本郵便株式会社糸魚川郵便局	局長
	新潟県トラック協会上越支部糸魚川分会	分会長
第 8 号	糸魚川市医師会	会長
	糸魚川経済団体連絡協議会	会長
	新潟県建設業協会糸魚川支部	支部長
	糸魚川市社会福祉協議会	会長
	黒部川電力株式会社糸魚川本社	代表取締役
	東京発電株式会社糸魚川事業所	所長
	糸魚川バス株式会社	代表取締役社長
	姫川港利用者協議会	事務局長
	糸魚川地域連合区長会	会長
	能生地域区長連絡協議会	会長
	糸魚川市青海地域自治会連絡協議会	会長
	糸魚川市消防団	団長
		合 計 (人)

13 感染症対策資器材

備蓄状況	(令和4年3月31日現在)		
感染防止衣(上)	3,203 着	N95 マスク	4,180 枚
感染防止衣(下)	3,850 着	サージカルマスク	19,150 枚
手袋	32,800 枚	ゴーグル	60 個

14 火山災害対策

(1) 火山防災研修会

ア 火山防災に係る知識・経験の蓄積(WEB研修)

- (ア) 開催日 令和3年10月8日
- (イ) 主催 火山防災強化市町村ネットワーク
- (ウ) 研修内容 古川隆三郎島原市長による講話「雲仙・普賢岳の噴火災害から30年を迎えて」

イ 火山防災に係る研修会(WEB研修)

- (ア) 開催日 令和4年2月8日
- (イ) 主催 鹿児島市(火山防災強化市町村ネットワーク)
- (ウ) 研修内容 行政の火山防災を支援する技術等

(2) 新潟焼山火山防災協議会

ア 協議会

第8回(書面会議)

- (ア) 開催日 令和4年2月26日
- (イ) 議題等 協議会規約改正、噴火警戒レベル等の改正、地域防災計画の修正意見

イ 幹事会

(ア) 第12回(書面会議)

- a 開催日 令和3年7月15日
- b 議題等 令和3年度事業計画、緊急時の初動体制確認

(イ) 第13回(書面会議)

- a 開催日 令和4年2月8日
- b 議題等 協議会規約改正、噴火警戒レベル等の改正、地域防災計画の修正意見について

ウ コアグループ会議

(ア) 第1回(WEB会議)

- a 開催日 令和3年7月9日
- b 議題等 図上訓練実施について

(イ) 第2回(WEB会議)

- a 開催日 令和3年10月8日
- b 議題等 図上訓練の実施計画(素案)について

(ウ) 第3回(WEB会議)

- a 開催日 令和3年11月2日
- b 議題等 図上訓練内容最終確認

(I) 第4回(書面会議)

- a 開催日 令和4年3月28日
- b 議題等 図上訓練の振り返り及び今後の検討課題、初動対応ガイドライン(仮称)の策定、令和4年度事業計画について

(3) 新潟焼山火山防災に係る図上訓練(新潟焼山火山防災協議会主催)

ア 開催日

令和3年11月19日

イ 開催方法

オンライン(WEB)を中心としたシナリオ型訓練(糸魚川市会場:防災センター)

ウ 目的

- (ア) 令和3年2月改定の避難計画に基づき突発的な噴火に際しての初動対応を確認共有する。
- (イ) 訓練を通じて、登山者の安全対策に必要な事項について初動対応の観点から論点を洗い出す。

エ 参加機関

新潟県、長野県、糸魚川市、妙高市、小谷村、気象庁、新潟地方気象台、長野地方気象台
北陸地方整備局松本砂防事務所、陸上自衛隊、新潟県警察本部、長野県警察本部
糸魚川市消防本部、上越地域消防局、北アルプス広域消防本部
新潟焼山火山防災協議会委員、内閣府、国土地理院

オ 訓練内容

- (ア) 初動対応(情報伝達、情報収集)
- (イ) 新潟県対策本部会議訓練
- (ウ) 火山防災協議会幹事会第1回緊急会議訓練

農業委員会事務局

1 農業委員会

(1) 農業委員会の構成（任期：令和2年7月20日～令和5年7月19日）

区 分	定 員	現 員	委 員 氏 名
農 業 委 員	19人	19人	齊藤健一郎 片山敏隆 大島博 恩田正平 園田岳彦 松澤一久 米原文明 荻野輝道 鷺澤茂雄 伊藤真一 福田幸生 井上二郎 齋藤登 稲葉淳一 齋藤清美 川合次夫 川内敏夫 松澤隆一 樋口佐登子
農地利用最適化 推進委員	18	18	伊藤力 加藤保 渡邊甚一郎 木嶋昇 相澤厚 夫松木秀夫 猪又則雄 伊井一 夫人山岸寛幸 猪又正巳 加藤政 人小島隆雄 山本民男 田中清 日馬吉 山崎順一 草間芳 隆白澤澤 實
計	37	37	

：会長 ：会長職務代理

(2) 委員会開催と議案件数

月 別	計	4	5	6	7	8	9	10	11	12	1	2	3	
農業委員会開催回数	12	1	1	1	1	1	1	1	1	1	1	1	1	
議 案 件 数	計	988	102	32	25	28	18	93	83	104	151	120	102	130
	農 地	314	51	18	18	11	16	25	28	18	41	20	34	34
	農用地利用集積事業	646	48	13	7	14	2	68	55	85	106	97	63	88
	農地中間管理事業	23	2	1	0	2	0	0	0	1	4	2	3	8
	農 業 振 興	0	0	0	0	0	0	0	0	0	0	0	0	0
	農 政 対 策	0	0	0	0	0	0	0	0	0	0	0	0	0
	そ の 他	5	1	0	0	1	0	0	0	0	0	1	2	0

2 農業振興及び農政対策

(1) 新潟県農業委員会大会（令和3年11月22日：朱鷺メッセ）

議案内容 政策提案・要請決議

- ・農地利用の最適化に向けた施策推進に関する要請決議
- ・「にいがた農地を活かし担い手を応援する運動」の推進の申し合わせ決議
- ・「情報提供活動」の一層の強化に関する申し合わせ決議

(2) 農地利用状況調査

（実施日）令和3年7～8月

（内容）農地法第30条の規定による管内農地の利用状況についての調査

（単位：a）

調査実施面積	236,440
うち1号遊休農地 （現に耕作されておらず、今後も耕作される見込みがない農地）	553
うち2号遊休農地 （耕作されているが、周辺の利用程度と比較し、その程度が著しく劣っている農地）	0

(3) 実勢賃借料の情報提供

（公開日）令和4年2月28日

（内容）農地法第52条の規定による農地の借賃等の情報提供

田(水稻) 10a当たり/円

地区名	平均額	最高額	最低額	データ数	備考
浦本地区	-	-	-	-	該当無
下早川地区	11,900	18,300	3,900	228	
上早川地区	7,900	13,500	2,500	189	
大和川地区	12,300	15,700	10,700	25	
西海地区	9,200	10,800	3,700	106	
糸魚川地区	11,500	17,000	5,200	66	
大野地区	9,900	15,700	7,800	42	
根知地区	10,000	17,000	5,000	75	
小滝地区	-	-	-	-	該当無
今井地区	10,200	15,700	9,000	39	
磯部地区	9,100	15,700	3,000	24	
能生地区	-	-	-	-	該当無
能生谷地区	12,700	20,000	7,000	364	
木浦地区	-	-	-	-	該当無
青海地区(全域)	-	-	-	-	該当無

3 農地の利用等

(1) 農地法第3条（農地としての権利の設定・移転）

（単位：㎡）

区分 地目	合 計		所 有 権		賃 借 権		使用貸借権		地 役 権	
	件 数	面 積	件 数	面 積	件 数	面 積	件 数	面 積	件 数	面 積
計	19	24,165	19	24,165	0	0	0	0	0	0
田		22,253		22,253		0		0		0
畑		1,912		1,912		0		0		0

(2) 農地法第4条（所有者が自家のために転用）

（単位：㎡）

区分 地目	合 計		住 宅		アパ-ト・社宅		店 舗		倉庫・物置	
	件 数	面 積	件 数	面 積	件 数	面 積	件 数	面 積	件 数	面 積
計	3	992	0	0	1	920	0	0	1	69
田		0		0		0		0		0
畑		992		0		920		0		69

区分 地目	工場・作業所		車 庫		駐 車 場		資 機 材 置 場		道 路 ・ 水 路	
	件 数	面 積	件 数	面 積	件 数	面 積	件 数	面 積	件 数	面 積
計	0	0	0	0	1	3	0	0	0	0
田		0		0		0		0		0
畑		0		0		3		0		0

区分 地目	山 林		砂 利 採 取		そ の 他	
	件 数	面 積	件 数	面 積	件 数	面 積
計	0	0	0	0	0	0
田		0		0		0
畑		0		0		0

(3) 農地法第5条(第三者の転用のため権利の設定・移転)

(単位: m²)

区分 地目	合 計		住 宅		アパ-ト・社宅		店 舗		倉庫・物置	
	件数	面積	件数	面積	件数	面積	件数	面積	件数	面積
計	45	21,997	30	10,223	1	3,138	0	0	2	233
田		17,292		6,221		3,138		0		0
畑		4,705		4,002		0		0		233

区分 地目	工場・作業所		車 庫		駐 車 場		資機材置場		道路・水路	
	件数	面積	件数	面積	件数	面積	件数	面積	件数	面積
計	0	0	0	0	8	6,244	1	558	2	307
田		0		0		5,774		558		307
畑		0		0		470		0		0

区分 地目	山 林		砂利採取		そ の 他	
	件数	面積	件数	面積	件数	面積
計	0	0	0	0	1	1,294
田		0		0		1,294
畑		0		0		0

(4) 農用地利用集積計画状況

(単位: m²)

区分 地目	合 計		所 有 権		賃 借 権		使用貸借権	
	件数	面積	件数	面積	件数	面積	件数	面積
計	646	1,607,934	4	21,260	547	1,435,050	95	151,624
田		1,601,847		21,260		1,431,933		148,654
畑		6,087		0		3,117		2,970

(5) 賃貸借の解約

(単位：m²)

区分 地目	合 計		賃貸人主導		賃借人主導		転用目的		そ の 他	
	件 数	面 積	件 数	面 積	件 数	面 積	件 数	面 積	件 数	面 積
計	158	277,126	1	476	120	216,705	7	4,427	30	55,518
田		276,434		476		216,313		4,127		55,518
畑		692		0		392		300		0

(6) 使用貸借の解約

(単位：m²)

区分 地目	合 計		貸人主導		借人主導		転用目的		そ の 他	
	件 数	面 積	件 数	面 積	件 数	面 積	件 数	面 積	件 数	面 積
計	5	17,408	0	0	5	17,408	0	0	0	0
田		16,211		0		16,211		0		0
畑		1,197		0		1,197		0		0

(7) 用途変更及び嵩上げ

(単位：m²)

区分 地目	合 計		糸魚川地域		能生地域		青海地域	
	件 数	面 積	件 数	面 積	件 数	面 積	件 数	面 積
計	11	7,668	6	4,069	5	3,599	0	0

(8) 農地の休耕届等状況

(単位：m²)

区分 地目	合 計		糸魚川地域		能生地域		青海地域	
	件 数	面 積	件 数	面 積	件 数	面 積	件 数	面 積
計	42	19,622	33	15,953	9	3,669	0	0
田		17,488		14,659		2,829		0
畑		2,134		1,294		840		0

(9) 農地の地目変換現況証明（非農地証明）

（単位：m²）

区分 地目	合 計		宅 地		山 林		原 野		そ の 他	
	件 数	面 積	件 数	面 積	件 数	面 積	件 数	面 積	件 数	面 積
計	20	42,190	0	0	12	33,178	8	9,012	0	0
田		14,535		0		6,667		7,868		0
畑		27,655		0		26,511		1,144		0

(10) 農地の転用事実確認

（単位：m²）

区分 地目	合 計		宅 地		山 林		雑 種 地		そ の 他	
	件 数	面 積	件 数	面 積	件 数	面 積	件 数	面 積	件 数	面 積
計	10	2,776	4	1,981	0	0	5	739	1	56
田		2,776		1,981		0		739		56
畑		0		0		0		0		0

(11) 農地法以外の農地転用状況

（単位：m²）

区分 地目	合計	国	県	市	土地改良	2 a 未 満 農業用施設	その他
	計	5,388	0	4,264	611	0	513
田	4,745	0	4,040	470	0	235	0
畑	643	0	224	141	0	278	0

4 農業者年金

(1) 年金加入者数

(単位：人)

項目	R3.4.1 現在	加入	脱退	転出	60歳到達 喪失	R4.3.31 現在
政策支援	2	0	0	0	0	2
通常	3	0	0	0	0	3
計	5	0	0	0	0	5

(2) 年金受給者数

(単位：人)

項目	R3.4.1 現在	裁定	支給 停止 除外	特老 受給	転入	転出	喪失 (死亡)	停止	R4.3.31 現在
経営移譲	126	0	0		0	0	10	0	116
旧老齢	71	0	0	0	0	0	6	0	65
新老齢	17	1	0		0	0	0	0	18
計	214	1	0	0	0	0	16	0	199

(3) 経営移譲年金の貸借契約状況

(単位：件)

	新規	再設定	期間延長
後継者	0	11	6
第三者	0	2	0
計	0	13	6

監査委員事務局

1 監査委員

区 分	氏 名	任 期
識見委員(代表)	吉岡正史	平成31年4月1日～令和5年3月31日
議選委員	渡邊重雄	令和元年5月21日～令和3年4月23日
	中村実	令和3年5月25日～令和3年9月21日
	宮島宏	令和3年9月22日～令和5年4月23日

2 例月出納検査

実施日	検査の対象	
令和3年4月27日	令和3年3月分(令和2年度)	<ul style="list-style-type: none"> ・一般会計 ・特別会計 <ul style="list-style-type: none"> 国民健康保険事業 国民健康保険診療所 後期高齢者医療 介護保険事業 有線テレビ事業 学校給食 集合支払 ・各基金 ・歳入歳出外現金 ・公営企業会計 <ul style="list-style-type: none"> ガス事業 水道事業 簡易水道事業 下水道事業
令和3年5月26日	令和3年4月分(令和2・3年度)	
令和3年6月29日	令和3年5月分(令和2・3年度)	
令和3年7月26日	令和3年6月分(令和3年度)	
令和3年8月25日	令和3年7月分(令和3年度)	
令和3年9月27日	令和3年8月分(令和3年度)	
令和3年10月25日	令和3年9月分(令和3年度)	
令和3年11月25日	令和3年10月分(令和3年度)	
令和3年12月27日	令和3年11月分(令和3年度)	
令和4年1月25日	令和3年12月分(令和3年度)	
令和4年2月24日	令和4年1月分(令和3年度)	
令和4年3月25日	令和4年2月分(令和3年度)	

3 決算審査・基金運用状況審査・健全化判断比率等審査

実施日	審査の対象	
令和3年7月28日	青海事務所、生涯学習課、こども課、こども教育課	<ul style="list-style-type: none"> ・令和2年度一般会計、特別会計歳入歳出決算及び公営企業会計決算 ・令和2年度基金運用状況 ・令和2年度決算に基づく健全化判断比率及び資金不足比率
令和3年7月29日	福祉事務所、会計課、ガス水道局、企画定住課	
令和3年7月30日	消防本部、建設課、農林水産課、農業委員会事務局、環境生活課	
令和3年8月2日	能生事務所、都市政策課、健康増進課、市民課、議会事務局	
令和3年8月3日	文化振興課、総務課、選挙管理委員会事務局、商工観光課、財政課	
令和3年8月4日	講評	

4 定期監査

実施日	監査の対象	監査の範囲
令和3年10月25日 令和3年10月26日	消防本部、農林水産課、農業委員会事務局 建設課、都市政策課	令和3年度の財務に関する事務の執行及び経営に係る事業の管理等
令和3年11月25日 令和3年11月26日	商工観光課 こども教育課、環境生活課、議会事務局	
令和3年12月24日 令和3年12月27日	市民課、文化振興課、企画定住課 健康増進課	
令和4年1月25日 令和4年1月26日	生涯学習課、福祉事務所 総務課、選挙管理委員会事務局、青海事務所	
令和4年2月17日 令和4年2月18日	こども課、ガス水道局、会計課 能生事務所、財政課	
令和4年3月25日	講評	

5 財政的援助団体等監査

実施日	監査の対象	監査の範囲
令和3年10月26日	指定管理者 株式会社BASE968 対象施設 駅北広場 所管課 都市政策課	令和2年度の公の施設の管理に係る出納その他の事務の執行
令和4年1月26日	指定管理者 株式会社親不知マリンサービス 対象施設 親不知ピアパーク(漁火及び多目的広場) 所管課 青海事務所	
令和3年11月25日	補助金交付団体 糸魚川ジオパーク協議会 所管課 商工観光課	令和2年度に交付された補助金に係る出納その他の事務の執行
令和3年12月27日	補助金交付団体 新潟県厚生農業協同組合連合会糸魚川総合病院 所管課 健康増進課	

6 住民監査請求に基づく監査

監査請求(件)	内訳		
	却下(件)	棄却(件)	勧告(件)
0	0	0	0

選挙管理委員会事務局

1 選挙管理委員会

(1) 選挙管理委員会の組織

(令和3年5月17日まで)

委員	職名	委員長	委員長職務代理	委員	委員
	氏名	吉岡隆行	矢澤章	山崎利行	小柳真紀
補充員	順位	1	2	3	4
	氏名	伊野啓一	渡邊修一	瀧明子	川原範子

(令和3年5月18日から)

委員	職名	委員長	委員長職務代理	委員	委員
	氏名	吉岡隆行	矢澤章	山崎利行	川原範子
補充員	順位	1	2	3	4
	氏名	伊野啓一	渡邊修一	瀧明子	有水嘉代

(2) 委員会開催 4月～12月 23回、1月～3月 1回

(3) 審議件数 4月～12月 65件、1月～3月 4件

2 選挙人名簿登録数

名簿の区分	登録確定日	計(人)	男(人)	女(人)
永久選挙人名簿(定時登録)	令和3年6月1日	35,785	17,367	18,418
	令和3年9月1日	35,562	17,254	18,308
	令和3年12月1日	35,451	17,224	18,227
	令和4年3月1日	35,304	17,153	18,151
在外選挙人名簿	令和4年3月1日	15	6	9

3 選挙の結果

(1) 投票の状況

選挙期日	選挙名	有権者数(人)			投票者数(人)			投票率(%)			
		計	男	女	計	男	女	計	男	女	
4月18日	糸魚川市長選挙	35,414	17,174	18,240	26,248	12,754	13,494	74.12	74.26	73.98	
4月18日	糸魚川市議会議員一般選挙	35,414	17,174	18,240	26,244	12,752	13,492	74.11	74.25	73.97	
10月31日	衆議院議員総選挙	小選挙区	(16)	(6)	(10)	(2)	(0)	(2)	71.83	72.87	70.86
		35,464	17,223	18,241	25,475	12,550	12,925				
		比例代表	(16)	(6)	(10)	(2)	(0)	(2)			
35,464	17,223	18,241	25,470	12,548	12,922						
	国民審査	35,448	17,217	18,231	25,425	12,515	12,910	71.72	72.69	70.81	

衆議院の有権者数、投票者数のうち()内は、在外選挙人名簿登録者数の内書き

(2) 開票の状況

選挙名	選挙すべき定数(人)	立候補者数(人)	投票総数(票)	有効投票(票)	無効投票(票)	無効投票率(%)	備考
糸魚川市長選挙	1	2	26,248	26,031	217	0.83	
糸魚川市議会議員一般選挙	18	26	26,244	25,527	717	2.73	
衆議院議員総選挙	小選挙区	1	25,474	25,171	303	1.19	
	比例代表	-	25,468	24,744	724	2.84	
	国民審査	-	25,425	25,025	400	1.57	

(3) 選挙別各候補者の得票数

ア 糸魚川市長選挙

候補者氏名	党派	得票数(票)	備考
米田 徹	無所属	13,952	当選
久保田 郁夫	無所属	12,079	

イ 糸魚川市議会議員一般選挙

候補者氏名	党 派	得 票 数(票)	備 考
横 山 人 美	無 所 属	2,259	当 選
田 原 洋 子	無 所 属	1,674.013	当 選
伊 藤 麗	無 所 属	1,573	当 選
保 坂 悟	公 明 党	1,563	当 選
利根川 正	無 所 属	1,331.254	当 選
田 原 実	無 所 属	1,214.507	当 選
阿 部 裕 和	無 所 属	1,206	当 選
田 中 立 一	無 所 属	1,136	当 選
中 村 実	無 所 属	1,107.478	当 選
近 藤 新 二	無 所 属	1,049	当 選
加 藤 康太郎	無 所 属	984	当 選
新 保 峰 孝	日本共産党	979	当 選
東 野 恭 行	無 所 属	943	当 選
宮 島 宏	無 所 属	910	当 選
松 尾 徹 郎	無 所 属	876	当 選
古 畑 浩 一	無 所 属	837	当 選
渡 辺 栄 一	無 所 属	828	当 選
和 泉 克 彦	幸福実現党	797	当 選
高 澤 公	無 所 属	790.745	
吉 川 慶 一	無 所 属	730	
山 本 剛	無 所 属	651	
佐 藤 孝	日本共産党	645	
吉 岡 静 夫	無 所 属	531	
滝 川 正 義	無 所 属	487	
多 田 松 樹	無 所 属	332	
横 川 正 樹	無 所 属	93	

ウ 衆議院小選挙区選出議員選挙 糸魚川市開票区

候補者氏名	党派	得票数(票)
梅谷 守	立憲民主党	9,927
高鳥 修一	自由民主党	15,051
神鳥 古賛		193

エ 衆議院比例代表選出議員選挙 糸魚川市開票区

衆議院名簿届出政党等の名称	得票数(票)	衆議院名簿届出政党等の名称	得票数(票)
国民民主党	600.053	日本共産党	1,270
立憲民主党	5,578.946	自由民主党	13,036
社会民主党	591	れいわ新選組	554
公明党	1,666	NHKと裁判してる党 弁護士法72条違反で	223
日本維新の会	1,225		

オ 最高裁判所裁判官国民審査 糸魚川市開票区

氏名	罷免を可とする投票の数	罷免を可としない投票の数
深山 卓也	1,301	23,724
岡 正 晶	1,164	23,861
宇賀 克也	1,221	23,804
堺 徹	1,158	23,867
林 道 晴	1,289	23,736
岡村 和美	1,226	23,799
三浦 守	1,181	23,844
草野 耕一	1,189	23,836
渡邊 恵理子	1,107	23,918
安浪 亮介	1,113	23,912
長嶺 安政	1,231	23,794

4 検察審査員候補者

割当人数 64人

5 裁判員候補者

割当人数 52人

固定資産評価審査委員会事務局

1 固定資産評価審査委員会委員

職 名	氏 名	任 期
委 員 長	小田島 澄 恵	令和 2 年 5 月 19 日 ~ 令和 5 年 5 月 18 日
委員長職務代理者	村 井 康	令和 2 年 5 月 19 日 ~ 令和 5 年 5 月 18 日
委 員	山 岸 洋 一	令和 2 年 5 月 19 日 ~ 令和 5 年 5 月 18 日

2 委員会の開催状況

月 日	内 容
-	(審議案件なし)

3 審査申出状況

区 分	審査申出 (件)	決 定		
		認容 (件)	棄却 (件)	却下 (件)
土 地	0	0	0	0
家 屋	0	0	0	0
償却資産	0	0	0	0
合 計	0	0	0	0

事務報告書 令和4(2022) 9月発行
作成内容 令和3年度(令和3年4月1日~令和4年3月31日)
発行 糸魚川市総務部総務課
〒941-8501 新潟県糸魚川市一の宮1丁目2番5号
電話 025-552-1511(代)
FAX 025-552-8955
E-mail soumu@city.itoigawa.lg.jp
ホームページ <https://www.city.itoigawa.lg.jp/>